

PIAUI QUE TRABALHA

Balanço do Governo 2025



GOVERNO DO
PIAUI
AQUI TEM TRABALHO.
AQUI TEM FUTURO.

PIAUI QUE ENTREGA

O resultado de um plano,
o avanço de um povo.

MENSAGEM DO GOVERNADOR



Senhor Presidente, Senhoras e Senhores Deputados, povo do meu querido Piauí.

Subo a esta tribuna com o firme propósito de compartilhar a história de uma jornada de transformação profunda que estamos escrevendo juntos. Os relatórios que hoje entrego a esta Casa são o testemunho de um Piauí que escolheu deixar de ser espectador para se tornar protagonista da sua própria história, consolidando-se como um estado que planeja, trabalha e entrega resultados extraordinários.

Nossa razão de ser, o que nos move todos os dias, é a determinação absoluta de tornar o Piauí grande e justo, agindo com ousadia, pensando fora dos padrões e olhando para a nossa aldeia como o lugar mais importante do mundo. Se o mundo hoje discute

Inteligência Artificial e Transição Energética, o Piauí não está apenas assistindo; o Piauí está liderando, pois acreditamos que nossa gente merece o melhor que há no planeta.

Muitos buscam compreender o sucesso dos nossos indicadores, e a explicação reside na profissionalização radical da nossa gestão. Com a implementação do Modelo de Gestão Estadual Avançada (MGE), monitoramos 178 metas estratégicas com rigor absoluto, o que nos permitiu alcançar um índice impressionante de 92% de cumprimento do plano de gestão. Hoje, o Piauí é reconhecido como o segundo estado do Brasil e o primeiro do Nordeste no uso eficiente de recursos federais, alcançando a nota 65,99 no IDTRU.

Esse nosso foco na eficiência de governo, a celeridade das nossas ações e o desenho arrojado de cada projeto têm uma justificativa clara: colocamos nosso povo diante das melhores opções. Compreendemos que renda sem segurança, sem saúde e sem o futuro proporcionado pela educa-



ção não é qualidade de vida; é apenas o caminho para o ressentimento que alimenta o populismo. Por isso, mantemos nossa gestão focada em pilares sólidos que garantem a dignidade de cada cidadão piauiense.

O planejamento estratégico traduziu-se em um salto histórico de investimentos públicos. Entre 2023 e 2025, o volume de recursos executados cresceu 23,1%, atingindo o patamar recorde de R\$ 9,05 bilhões e alcançando 90% de sua meta total. Além dos investimentos públicos diretos, o Estado impulsionou a economia privada por meio do programa Pró Piauí 100, que atraiu significativos investimentos e intenções em setores estratégicos como a Agroindústria e indústria verde e mineração, gerando potencial de empregos e reposicionamento produtivo do Piauí no cenário nacional e internacional.

Na saúde, provamos que a inovação tecnológica é o caminho para a dignidade. O programa Piauí Saúde Digital, vencedor do primeiro lugar no Prêmio Excelência em Competitividade, revolucionou o acesso ao SUS, ultrapassando 1,2 milhão de atendimentos em todos os 224 municípios e reduzindo o tempo de espera por especialistas para apenas 10 dias, uma marca cinco vezes menor que a média nacional. Os resultados humanos são notáveis: a razão da mortalidade materna caiu de 87,6 para 60,8 por 100 mil nascidos vivos, uma das maiores reduções do Nordeste. Fomos o estado que se destacou na redução das mortes por infarto e AVC, com quedas de 35% e 41%, respectivamente, e cortamos o tempo de espera por cirurgias eletivas de 464 dias para apenas 52,4 dias, realizando o recorde de 39.453 procedimentos em 2025. Esse novo tempo da saúde também se expressa em equipamentos estruturantes, com a consolidação dos serviços no Novo Hospital de Picos e na Nova Maternidade Dona Evangelina Rosa, que simboliza a transição para uma rede assistencial mais moderna, resolutiva e humanizada.

Na segurança, o planejamento trouxe a maior redução de violência letal da última década, com a taxa de homicídios caindo 33% entre 2022 e 2025, saindo de 23,11 para 15,54 por 100 mil habitantes, sendo que, em Parnaíba, essa redução foi de impressionantes 65%. O cidadão hoje vive em um estado mais seguro: os roubos totais caíram 49% e o roubo de celulares diminuiu 53%. Esse resultado é fruto de inteligência e investimento pesado, como o sistema SPIA, onde aplicamos R\$ 23 milhões em



**O PLANEJAMENTO
ESTRATÉGICO TRADUZIU-SE
EM UM SALTO HISTÓRICO
DE INVESTIMENTOS
PÚBLICOS, ATINGINDO
O PATAMAR RECORDE DE
R\$ 9,05 BI**



ALCANÇAMOS A META HISTÓRICA DE 100% DE TEMPO INTEGRAL NO ENSINO MÉDIO E SOMOS O PRIMEIRO LUGAR DO BRASIL EM MATRÍCULAS DE ENSINO MÉDIO TÉCNICO.

629 postes inteligentes com mais de 1.200 câmeras de última geração distribuídas em pontos estratégicos, monitorando nossas cidades 24 horas por dia. Essa estratégia foi reforçada com o trabalho do DRACO, que intensificou o enfrentamento ao crime organizado com rigor técnico, inteligência e ações de asfixia financeira, ampliando a capacidade de dissuasão do Estado e a sensação de segurança da população.

Na educação, somos o primeiro território das Américas a colocar Inteligência Artificial no currículo escolar, projeto premiado pela UNESCO que já atende 120 mil estudantes. Alcançamos a meta histórica de 100% de tempo integral no ensino médio e somos o primeiro lugar do Brasil em matrículas de ensino médio técnico. Através do programa “Do Piauí para o Mundo”, ampliamos a inserção internacional dos nossos estudantes, aproximando-os de centros de excelência global e de preparações para as profissões do futuro.

No campo da infraestrutura, consolidamos a melhor malha rodoviária do Norte e Nordeste, com estradas em boas condições em praticamente todo o território piauiense. Avançamos em projetos estruturantes como o Porto de Luís Correia e a Hidrovia do Parnaíba, ampliando a integração logística e criando um novo horizonte para o desenvolvimento da produção e do escoamento.

Na economia, o Piauí tornou-se em 2025 o estado mais ágil do Brasil para a abertura de empresas, levando em média apenas 10h48min. Essa confiança gerou resultados sociais históricos: reduzimos a extrema pobreza no Piauí em 50,3%, o melhor resultado do Nordeste e o segundo melhor do Brasil.

No cuidado com a primeira infância, o Pacto pelas Crianças levou serviços especializados à saúde infantil por meio da Carretinha da Saúde, que atendeu 57 municípios e mais de 20 mil pessoas. Com investimento de R\$ 10 milhões, o Piauí alcançou a liderança nacional em vacinação em 2025, com mais de 90% de cobertura infantil. Na educação infantil, o Piauí alcançou 59,82% no Indicador Criança Alfabetizada e recebeu o Selo Ouro do MEC, com nenhum município abaixo do

nível básico. O público avaliado cresceu de 110 mil para 244 mil estudantes e a distorção idade-série reduziu-se nos anos iniciais, com desempenho acima das médias nacional e nordestina.

Esse processo se articula com obras de infraestrutura física que elevam a competitividade estadual. No último ano, foram realizadas manutenções, recuperações e restaurações em mais de 5.000 km de estradas, implantados mais de 500 km de novas rodovias e executados mais de 2,1 milhões de metros quadrados de pavimentação urbana, beneficiando a vida nas cidades e integrando municípios.

A infraestrutura hídrica também avançou com a implantação de sistemas de abastecimento, poços, barragens e adutoras, ampliando o acesso à água tratada e aumentando a resiliência climática. Obras em execução, como a Barragem de Nova Algodões e a Barragem de Atalaia, reforçam a segurança hídrica tanto para consumo humano quanto para atividades produtivas.

Nossa gestão inovou ao unir tecnologia e democracia direta com o Orçamento Participativo Digital (OPA), investindo R\$ 211 milhões em propostas eleitas por mais de 478 mil piauienses, prática citada pelo Fórum

Econômico Mundial como referência de empreendedorismo público.



NOSSA GESTÃO INOVOU AO UNIR
TECNOLOGIA E DEMOCRACIA
DIRETA COM O OPA, INVESTINDO
R\$ 211 MILHÕES
EM PROPOSTAS ELEITAS POR
MAIS DE 478 MIL PIAUIENSES

Esse mecanismo fortalece o vínculo entre governo e sociedade, garantindo que o investimento reflita prioridades reais da população. Reforçamos esse planejamento com os Diálogos pelo Piauí, mobilizando 7 mil pessoas para construir nosso PPA com o auxílio de IA, e os Pactos pelo Piauí, onde 196 municípios uniram forças conosco em torno de metas comuns na saúde e educação.

Nada disso seria possível sem os nossos servidores estaduais.

Entendemos que valorizar o capital humano é respeitar o cidadão; por isso, renovamos os quadros do Estado com a posse de mais de 2.900 novos servidores concursados entre 2023 e 2025. Investimos na Escola de Gestores, que, somente em 2025, emitiu 3.389 certificações. Além disso, garantimos o pagamento rigorosamente em dia e realizamos mais de 7.000 progressões, promoções e enquadramentos funcionais apenas em 2025.

Meus amigos e minhas amigas, Senhoras e Senhores Deputados, e especialmente a cada agente público piauiense, o que estamos construindo

do aqui, dia após dia, vai muito além de um mandato de quatro anos. Estamos erguendo um legado de eficiência e de orgulho. Chamo a atenção de cada servidor: vejam o que suas mãos estão construindo; o Piauí deixou de ser citado pelas suas carências para ser admirado pelas suas soluções inovadoras. Hoje, instituições como o Banco Mundial e o BID batem à nossa porta porque confiam no nosso planejamento; a UNESCO nos premia pela vanguarda nas escolas; a ABEP-TIC nos coroa como o primeiro lugar do Brasil em Serviços Públicos Digitais; e a CNT reconhece nossas estradas como as melhores do Norte e Nordeste. Esse legado é de todos nós, é do povo piauiense que recuperou o prazer de dizer onde nasceu.

O Piauí não é mais o “estado do futuro”, o Piauí é o estado do agora, do resultado concreto e da entrega que transforma vidas. Provamos que é possível ser profundamente técnico e intensamente humano, que a celeridade combate a injustiça e que o planejamento vence o descaso. O Piauí hoje é grande, é respeitado e é terra de oportunidades.

É imperativo reconhecer que estas conquistas não são fruto de um esforço isolado, mas do papel fundamental de todos os Poderes. A parceria, a harmonia e a compreensão entre as instituições têm sido a base da nossa estabilidade e do nosso progresso. Gostaria de registrar um agradecimento especial a esta Assembleia Legislativa, que tem demonstrado uma generosidade ímpar e um compromisso inabalável com o Piauí ao aprovar as matérias mais sensíveis e importantes enviadas pelo Executivo. Sem esse respaldo legislativo, o ritmo das transformações que apresentei hoje simplesmente não seria possível.

**VAMOS SEGUIR TRABALHANDO, COM O PÉ
NO CHÃO E O OLHAR NO MUNDO, PORQUE
O FUTURO DO PIAUÍ NÃO ESPERA — ELE JÁ
COMEÇOU E PERTENCE A CADA UM DE NÓS.**

Muito obrigado a todos!

Rafael Fonteles
Governador do Piauí



GOVERNO DO
PIAUI
AQUI TEM TRABALHO.
AQUI TEM FUTURO.

1

**PLANEJAMOS,
TRABALHAMOS
E ENTREGAMOS**



O Balanço Anual de Entregas de 2025 do Governo do Piauí consolida os resultados alcançados ao longo da atual gestão e evidencia o amadurecimento de uma forma de governar orientada por planejamento, metas claras e compromisso com a entrega de benefícios concretos à população. Com 165 dos 178 compromissos do Plano de Gestão concluídos, o Estado alcança quase 93% de execução, demonstrando não apenas capacidade administrativa, mas, sobretudo, coerência entre o que foi planejado e o que efetivamente se materializou nos territórios.

Mais do que um inventário de obras, programas e ações, este Balanço expressa a consolidação de uma gestão pública planejada, integrada e orientada por resultados, na qual o Plano de Gestão deixa de ser um instrumento meramente formal para se tornar o eixo estruturante das decisões governamentais. Cada entrega apresentada ao longo deste capítulo está vinculada aos compromissos assumidos no início da gestão, refletindo uma estratégia de governo que articula planejamento, execução, monitoramento e avaliação de políticas públicas.

Desde 2023, o Governo do Estado estruturou uma agenda de transformação baseada em diagnósticos técnicos, escuta territorial, integração institucional e uso crescente de indicadores, dados e tecnologia para orientar decisões. Em 2025, esse modelo atinge um novo patamar de maturidade, permitindo que políticas públicas ganhem escala, qualidade e impacto, com resultados distribuídos de forma equilibrada entre os 12 Territórios de Desenvolvimento e os 224 municípios do Piauí.

Nesse contexto, este capítulo organiza as entregas e resultados estruturantes da gestão a partir de eixos estratégicos de atuação, que refletem as prioridades da administração e a lógica de organização das políticas públicas estaduais. Essa estruturação permite evidenciar a transversalidade das ações, a integração entre áreas e a forma como diferentes políticas convergem para resultados concretos.

No eixo da infraestrutura, o Governo do Estado consolidou, em 2025, um ciclo de investimentos estruturantes que reposiciona o Piauí sob a lógica da integração, da eficiência e do planejamento de longo prazo. A ampliação e qualificação da malha rodoviária, os avanços na estruturação das cidades, a modernização da logística de transportes e os investimentos em mobilidade e habitação refletem uma estratégia que articula desenvolvimento econômico, inclusão territorial e melhoria da qualidade de vida.

No campo da educação, os resultados comprovam o fortalecimento de uma política pública bem planejada, com foco na ampliação do acesso, na melhoria da qualidade do ensino e na valorização da comunidade escolar. Os investimentos em infraestrutura educacional, a expansão de programas pedagógicos, a formação continuada de profissionais e o uso de tecnologias educacionais refletem um esforço integrado para garantir trajetórias mais completas e plenas de oportunidades.

No eixo de meio ambiente e defesa civil, o Estado avançou na construção de uma agenda que une sustentabilidade, prevenção de riscos e resposta a eventos extremos. Em 2025, políticas ambientais e ações de proteção civil foram fortalecidas por meio do planejam-

to territorial, do monitoramento ambiental, da ampliação da capacidade de resposta a desastres e da articulação interinstitucional.

Na saúde, o Governo do Estado consolidou uma política de reforço da rede assistencial, ampliação do acesso e qualificação dos serviços ofertados à população. Os avanços registrados ao longo do ano refletiram investimentos na estrutura hospitalar, atenção especializada e regionalização dos atendimentos. A saúde pública estadual segue crescendo de forma consistente por todas as regiões, garantindo cuidado mais próximo do cidadão, ampliação da capacidade de resposta do SUS e maior eficiência na aplicação dos recursos públicos.

No eixo da segurança pública, os resultados de 2025 partiram de uma estratégia baseada em inteligência, integração institucional e presença por todo o Piauí. O investimento em tecnologia, valorização profissional e ações preventivas contribuiu para ampliar a capacidade operacional das forças de segurança e fortalecer nas pessoas a sensação de proteção.

No campo do desenvolvimento social, o Estado reafirma seu compromisso com a redução das desigualdades e a promoção da inclusão social. Ao longo de todo o ano, foram ampliadas e qualificadas as políticas voltadas à proteção social, à garantia de direitos e ao atendimento de públicos prioritários, com forte presença nos territórios.

No eixo do desenvolvimento econômico, o Piauí tem superado metas na atração de investimentos, no fortalecimento das cadeias produtivas e na geração de emprego e renda. As ações de 2025 evidenciam uma estratégia que combina infraestrutura, ambiente de negócios, inovação e integração regional, potencializando vocações econômicas e ampliando a competitividade do Estado.

O desenvolvimento rural também cresceu com a dinamização no interior do Estado e a promoção da segurança alimentar e produtiva. As ações com foco na agricultura familiar, infraestrutura hídrica, assistência técnica e fortalecimento da produção rural ampliaram oportunidades e reduziram vulnerabilidades no campo. A atuação integrada nos territórios rurais promove inclusão produtiva, gera renda e assegura melhores condições de vida para as populações do semiárido e das regiões produtivas do Piauí.

Por fim, no eixo de Governadoria, o Estado consolida uma forma de governar baseada em planejamento, monitoramento e coordenação estratégica. Em 2025, além do fortalecimento da gestão por resultados, da governança intersetorial e do acompanhamento sistemático das entregas, os órgãos relacionados ao grupo avançaram em entregas relevantes à sociedade, com o aumento de serviços digitais disponíveis e a formação digital de vários grupos sociais. Como resultado, o Piauí finalizou 2025 assegurando cada vez mais integração institucional e transparência, com uma administração focada na entrega de resultados à população.

INFRAESTRUTURA

Infraestrutura que Integra, Desenvolve e Avança

O Governo do Piauí promoveu, em 2025, uma expressiva expansão e qualificação da malha rodoviária estadual, conduzida com planejamento, inovação e integração territorial. O Piauí consolidou um novo padrão de infraestrutura viária, ampliando a conectividade, a segurança e o dinamismo logístico em todas as regiões.

Iniciado em 2023, o Programa Piauí Rodovias Inteligentes transformou a gestão dos 13.350,47 km que correspondem à malha rodoviária estadual. Destes, 8.823,7 km encontravam-se pavimentados até novembro de 2025. Para isso, o programa promoveu o inventário e mapeamento de todas as rodovias estaduais, através do registro detalhado das condições da malha viária e de seus elementos físicos, permitindo uma visão abrangente e atualizada da infraestrutura. Somam-se a isso os estudos de tráfego com o uso de Inteligência Artificial (IA) e a implementação do Sistema de Informações Geográficas (SIG) e do Sistema de Gerenciamento de Pavimentos (SGP), que organizam essas informações em uma plataforma analítica, permitindo ao Governo identificar prioridades, planejar intervenções e tomar decisões técnicas com mais precisão e agilidade. Essas ações trouxeram mais eficiência, resolutividade e mais conforto e segurança para os usuários.



Acesse
aqui
o mapa



A integração operacional com plataformas colaborativas como o Waze, da Google, ampliou a participação cidadã no monitoramento viário, permitindo o recebimento de mais de 3,1 mil alertas de usuários, com taxa de resolução de 83,7%, o que resultou em aproximadamente 2,6 mil solicitações atendidas mediante intervenções para a correção de problemas como buracos, interrupções e obstáculos nas pistas. Como reflexo direto desse modelo de gestão baseada em dados e tecnologia, a proporção de rodovias em boas condições evoluiu de 35,66% em 2023 para 85,2% em 2025, impulsionando a segurança viária, a fluidez do tráfego e a redução de riscos de acidentes. Com isso, o Piauí alcançou o 1º lugar do Norte e Nordeste e 5º lugar do Brasil no ranking da CNT de rodovias em boas e ótimas condições, que avalia as qualidades físicas e operacionais da malha rodoviária nacional.

O desempenho do programa foi reconhecido com a concessão do 1º Prêmio Replica Piauí de Excelência em Gestão Pública (2025).

Também iniciado em 2023, o Programa Estradas Seguras estruturou um modelo de atuação voltado à recuperação integral da infraestrutura rodoviária estadual, com foco na segurança viária e na prevenção de acidentes. Até dezembro de 2025, foram investidos mais de R\$ 3 bilhões em obras de pavimentação, restauração e implantação de dispositivos de segurança, resultando na recuperação de 8 mil km de rodovias estaduais, beneficiando diretamente 185 municípios e mais de 3 milhões de piauienses. Além da pavimentação, o programa contempla ações contínuas de sinalização, drenagem, operação tapa-buracos e retirada de obstáculos, reduzindo significativamente os riscos de sinistros e mortes no trânsito.

A recuperação de rodovias estratégicas favorece o desenvolvimento econômico estadual, facilitando o escoamento da produção agrícola e o transporte de cargas, o que gera impacto positivo na economia regional. Paralelamente aos investimentos físicos, o DER integrou ferramentas de monitoramento digital e participação cidadã via plataformas colaborativas, ampliando a capacidade de atendimento a ocorrências rodoviárias de forma mais eficiente.

O período também foi marcado por investimentos em integração interestadual. Foram executadas quatro importantes rodovias de ligação e uma ponte estratégica sobre o rio Parnaíba, interligando o Piauí aos estados do Ceará, Pernambuco, Bahia e Maranhão. Entre as principais entregas, destacam-se:

Divisas com o Ceará:

➔ 17,89 km pavimentados na PI-115 (Assunção do Piauí – Divisa CE)

Obra de implantação e conclusão de rodovia ligando o município de Assunção do Piauí ao estado do Ceará, assegurando melhoria da mobilidade regional, ampliação da integração interestadual, redução de custos logísticos e fortalecimento do escoamento da produção e do deslocamento intermunicipal. Um benefício direto para cerca de 35 mil pessoas, considerando a população de Assunção do Piauí, municípios do entorno e usuários da rota Piauí-Ceará.



➔ 20,2 km concluídos na PI-258 (Domingos Mourão – Divisa CE)

Obra de pavimentação da rodovia PI-258, no município de Domingos Mourão, com 20 km de extensão e investimento de R\$ 36,38 milhões. A obra assegurou uma ligação estratégica entre o Piauí e o Ceará, melhoria da mobilidade regional, atendimento à demanda histórica da população e fortalecimento do desenvolvimento econômico local, beneficiando moradores de Domingos Mourão e municípios do entorno.



Divisa com a Bahia:

- ➔ 10,9 km executados na PI-415 (Sebastião Barros – Divisa PI/BA)

Obra de implantação de pavimentação asfáltica entre o município de Sebastião Barros e a divisa do Piauí com o estado da Bahia. Com 10,94 km de extensão e investimento de aproximadamente R\$ 20,7 milhões, essa melhoria garantiu melhoria da trafegabilidade, aumento da segurança viária, redução do tempo de deslocamento e fortalecimento do escoamento da produção regional, consolidando a integração logística entre o sul do Piauí e o oeste baiano.



Divisa com o Maranhão:

- ➔ Entrega da Ponte sobre o rRio Parnaíba, com 122,95 m de extensão (Divisa PI/MA - ligação entre as rodovias MA-006 e BR-330/PI)

A BR-330, rodovia federal diagonal, localizada nos estados da Bahia, Maranhão e Piauí, faz interseções com vias federais importantes, como a BR-407, BR-116 e BR-230, além de outras rodovias estaduais. A construção dessa ponte sobre o rio Parnaíba ligou os Estados do Piauí e Maranhão, onde se localizam, respectivamente, as cidades de Santa Filomena e Tasso Fragoso. A importância da obra se comprova aqui não apenas pela necessidade de escoamento da produção agropecuária da região do MATOPIBA, mas também como vetor indutor do desenvolvimento do comércio e turismo. Em especial, se destaca aqui o fluxo nos eixos norte/sul e nordeste/centro-oeste, com passagem pelo segmento Santa Filomena / Tasso Fragoso, que consiste no ponto de ligação entre as rodovias MA-006 e BR-330/PI. A ponte possui comprimento de 122,95 m e os acessos terão extensão de 3,09 km.



Divisas com a Bahia e Pernambuco:

- ➔ 27,01 km de pavimentação na PI-414 e 20,60 km de pavimentação na PI-459 estão em execução, ampliando o corredor logístico entre o Piauí e os estados da Bahia e Pernambuco. Essa obra amplia a mobilidade regional, aumenta a segurança viária, reduz o tempo de deslocamento e fortalece o escoamento da produção agropecuária, consolidando um corredor estratégico de integração interestadual.

Em 2025, o Piauí alcançou 98% de pavimentação do Anel Rodoviário da Soja, totalizando 615 km de vias pavimentadas de um total de 627 km.

Esse projeto, estruturante para o escoamento da produção agrícola e para a integração regional, combina 584,04 km executados por meio da PPP Transcerrados, configurando-se como o maior avanço rodoviário do período.

O Anel Rodoviário da Soja é formado pelas rodovias PIs-247, 392 e 397, que conectam municípios estratégicos do sul e sudoeste do Piauí, região central da produção de grãos do estado e parte integrante do MATOPIBA, última grande fronteira agrícola do Brasil. Esse projeto assegura a infraestrutura necessária para atender a zona produtora de soja, milho e outras culturas do Cerrado piauiense, beneficiando especialmente municípios como Uruçuí, Baixa Grande do Ribeiro, Ribeiro Gonçalves, Santa Filomena e Gilbués. Além de garantir um escoamento mais rápido e seguro da produção, o anel tem impulsionado novos investimentos, como indústrias do agronegócio, usinas de etanol, algodozeiras e frigoríficos.

Essas entregas consolidam o Piauí como um elo estratégico do Nordeste, especialmente após o alcance de um marco histórico: a interligação dos 224 municípios por rodovias asfaltadas, fortalecendo a integração territorial e a competitividade regional. A infraestrutura ampliada também fortalece territórios produtivos, reduz custos logísticos e potencializa as exportações via Porto de Luís Correia e ZPE de Parnaíba, conectando o Estado a mercados nacionais e internacionais com maior competitividade.

Entre 2023 e 2025, as obras rodoviárias executadas pelo DER geraram mais de 35 mil empregos diretos e indiretos, impulsionando economias locais, dinamizando cadeias produtivas e promovendo desenvolvimento social e econômico em todos os territórios.



Infraestrutura urbana que transforma e conecta territórios

O Governo do Estado consolidou, entre 2023 e 2025, um dos maiores ciclos de investimentos em infraestrutura urbana da história do Piauí, avançando no compromisso de garantir 75% de pavimentação poliédrica ou asfáltica nas zonas urbanas dos municípios. Essa meta, que simboliza o esforço de interiorização e melhoria da qualidade de vida nas cidades piauienses, vem sendo executada com foco no avanço de todas as regiões e na eficiência da execução pública.

Por meio do Programa de Pavimentação Urbana, em 2025, o Piauí alcançou uma média de 71,98% de cobertura de pavimentação das áreas urbanas dos 224 municípios, esforço que contempla todos os Territórios de Desenvolvimento, garantindo que as áreas prioritárias de cada município recebam pavimentação adequada e contribuindo para melhorar a mobilidade urbana, a qualidade de vida da população e a infraestrutura local.

Ao todo, com a execução do programa ao longo do triênio, 51 municípios atingiram a meta estabelecida, elevando para 139 o total de municípios com o percentual de pavimentação urbana desejado. Estima-se que 45 cidades alcancem esse patamar no primeiro semestre de 2026, enquanto outros 40 municípios já receberam investimentos para a conclusão da meta até o final de 2026. Essas ações são executadas com planejamento técnico, orientadas pela priorização dos municípios com menores índices de pavimentação urbana.

Nesse contexto, em 2025, foram investidos R\$ 307.717.323,82 em pavimentação, beneficiando diretamente cerca de 170 mil pessoas. Além disso, mais de R\$ 302,3 milhões seguem em execução em obras de pavimentação em paralelepípedo em todos os territórios, com previsão de conclusão até dezembro de 2026, consolidando uma política pública de infraestrutura com base territorial.

No acumulado entre 2023 e 2025, os investimentos somam R\$ 955.248.817,54, com a execução de 7.818.676 m² de pavimentação, contemplando diretamente a mobilidade urbana de 196 municípios e beneficiando 2.597.087 pessoas.

Esses resultados expressam a capacidade de planejar e fazer entregas de impacto direto na mobilidade urbana, na valorização dos espaços públicos e na melhoria das condições sanitárias das cidades com maturidade técnica, integração federativa e execução simultânea em todos os territórios.





Infraestrutura aeroportuária e conectividade regional no Piauí

A expansão da infraestrutura de transportes no Piauí atingiu, em 2025, um novo patamar de integração territorial e eficiência logística, com o Piauí consolidando resultados expressivos no fortalecimento da aviação regional e na execução de obras rodoviárias estratégicas, além do apoio à modernização do metrô piauiense.

No eixo da aviação regional, o Estado alcançou um marco inédito: 13 aeroportos com balizamento noturno e 19 sem balizamento, sendo 8 aeroportos com balizamento noturno em funcionamento e 10 aeroportos com balizamento implantados, garantindo maior conectividade entre os territórios e ampliando a mobilidade de passageiros, cargas e serviços essenciais.

Entre 2023 e 2025, foram entregues ou homologados os aeroportos de Cajueiro da Praia, Oeiras, Uruçuí, Bom Jesus, Picos, São Raimundo Nonato e Floriano, somando-se às bases já operacionais em Teresina e Parnaíba. Além disso, os aeroportos dos municípios de Fronteiras e Guadalupe estão em fase de execução das obras de melhoria e balizamento noturno. Em 2025, novos avanços consolidaram a malha aeroportuária com a entrega das pistas de Paulistana e Jaicós.

Os reflexos dessas ações já são perceptíveis, com um aumento de mais de seis vezes nas operações noturnas, que passaram de 56 em 2023 para 370 em 2025. Destaca-se, ainda, o crescimento expressivo da cobertura de voos regionais nos últimos dois anos, conforme detalhado a seguir:

- Bom Jesus: Aumento de 135,6%, ampliação de 385 voos em 2023 para 907 voos em 2025
- Picos: Aumento de 56,16%, ampliação de 771 voos em 2023 para 1.204 voos em 2025
- Barra Grande: Aumento de 423,60%, ampliação de 89 voos em 2023 para 466 voos em 2025

- Floriano: Aumento de 39,34%, ampliação de 366 voos em 2023 para 510 voos em 2025
- Oeiras: Aumento de 512,5%, ampliação de 16 voos em 2023 para 98 voos em 2025
- No segmento rodoviário, foram executadas obras estratégicas de infraestrutura voltadas à conexão de re-



giões produtivas e ao fortalecimento dos corredores logísticos do Estado. Destacam-se os trechos em pavimentação da PI-392, ligando Currais à PI-397 (Transcerrados), e da BR-235, entre Guaribas e Bom Jesus, que superaram 50% de execução e somam investimentos superiores a R\$ 480 milhões.

Essas intervenções ampliam a integração dos cerrados piauienses, fortalecem o escoamento da produção agropecuária e impulsionam o desenvolvimento econômico do sul do Estado.

No contexto da melhoria da mobilidade urbana, somente em 2025, foram pavimentados mais de 2,19 milhões de m² em 14 municípios, somando cerca de R\$ 17,26 milhões em investimentos e beneficiando mais de 82 mil pessoas. Essas ações elevaram a qualidade das vias e melhoraram o acesso a serviços essenciais, evidenciando o compromisso do Estado com uma infraestrutura mais eficiente, segura e inclusiva.

As intervenções no entroncamento entre as BRs-135 e 225 trouxeram avanços relevantes para o sul do Estado, ao conectar os municípios de Cristalândia do Piauí a Formosa do Rio Preto (BA) em um trecho de 27,01 km. A obra encontra-se em 86,23% de execução e envolve investimento de R\$ 35 milhões.

Além disso, a revitalização e modernização do Metrô de Teresina já alcançou 64,79% de execução na etapa 1 e conta com um investimento de R\$ 193 milhões. Somadas, essas obras rodoviárias representam mais de R\$ 711,7 milhões em investimentos, evidenciando o compromisso de longo prazo com a infraestrutura que transforma o território e gera desenvolvimento.

Infraestrutura democrática e planejada para o povo

O Governo do Piauí consolidou, entre 2023 e 2025, uma nova forma de planejar e executar obras públicas. Sob o compromisso de estruturar, ampliar e fortalecer um grande programa de infraestrutura, o Estado desenvolveu o programa “Piauí, Aqui Tem Infraestrutura”, com foco em democratizar os investimentos urbanos no Estado.

O programa nasceu de um processo técnico e participativo, que ouviu diretamente a população dos 224 municípios piauienses para identificar as prioridades locais em obras estruturantes, como praças, pavimentação, quadras, ciclovias e campos esportivos. Essa escuta cidadã, associada à metodologia



de planejamento territorial, garantiu a distribuição justa, equilibrada e proporcional das intervenções nos 12 Territórios de Desenvolvimento, respeitando as características de porte e necessidade de cada município.

A metodologia adotada qualificou os critérios técnicos do planejamento das obras públicas estaduais. A segmentação por porte municipal (pequeno, médio e grande), associada às características dos equipamentos urbanos, permite adequar as soluções de infraestrutura à capacidade instalada e às especificidades de cada território, promovendo maior eficiência na alocação e no uso dos recursos públicos.

Como resultado, estruturou-se um programa com 962 obras previstas e investimento de quase R\$ 1 bilhão (R\$ 997,3 milhões), abrangendo todos os territórios do Estado e assegurando cobertura territorial plena e coerência técnica entre as demandas sociais e a capacidade de investimento do Governo. Nesse contexto, em 2025, foram concluídas as contratações dos projetos e iniciados os processos licitatórios para o registro de preços das obras em cada um dos 12 territórios.

Além disso, também houve melhoria da mobilidade urbana e na integração regional. No eixo rodoviário, foram entregues cerca de 60 km de pavimentação asfáltica nas rodovias PI-353 e PI-482, facilitando o deslocamento entre municípios e reduzindo o tempo de viagem da população. Nos centros urbanos, ampliamos o programa de pavimentação em diversos municípios, com destaque para Teresina, Parnaíba e Piripiri, somando mais de 100 mil m² de novas ruas asfaltadas e com calçamento, melhorando o acesso a serviços públicos e o dia a dia das comunidades.

Na educação, foram concluídos ainda novos blocos de salas de aula na Universidade Estadual do Piauí (UESPI), em Teresina, ampliando a estrutura física e beneficiando estudantes e professores com ambientes mais adequados para o ensino superior.

Mais do que um portfólio de obras, o “Piauí, Aqui Tem Infraestrutura” representa a construção de um novo modelo de Estado: descentralizado, participativo e cada vez mais integrado.



Infraestrutura hídrica e obras estruturantes que sustentam o futuro do Piauí

Entre 2023 e 2025, o Governo do Estado fortaleceu a base para o desenvolvimento sustentável e a segurança hídrica do Piauí. Esse período marca avanços significativos em barragens, adutoras, sistemas de drenagem e pavimentação.

No último ano, o Piauí acelerou a execução de um portfólio estratégico de 108 obras em andamento nesse âmbito, com destaque para a retomada e ampliação de empreendimentos de grande porte. Entre eles, a Barragem de Atalaia (Corrente e Sebastião Barros), que atingiu 67,91% de execução e tem previsão de conclusão para novembro de 2026. A barragem vai garantir o abastecimento regular de água para a região do território da Chapada das Mangabeiras e ampliar a irrigação na região dos cerrados, consolidando o polo agropecuário do extremo sul piauiense.

Outro marco é a Barragem Nova Algodões (Cocal), cuja execução foi iniciada em 2024 e tem previsão de conclusão para novembro de 2026. Juntas, Atalaia e Nova Algodões somam mais de R\$ 330 milhões em investimentos, que irá beneficiar mais de 75 mil pessoas e reafirmando o compromisso do Estado com o fortalecimento da segurança hídrica e a resiliência climática.

No mesmo eixo, a Adutora Padre Lira, nos municípios de Dom Inocêncio e São João do Piauí, com investimentos combinados superiores a R\$ 120 milhões, garante o reforço do abastecimento em áreas semiáridas e estrutura o novo sistema de integração de bacias no Sudeste piauiense. As



obras foram concluídas em maio de 2025, beneficiando cerca de 12 mil moradores de municípios vizinhos e consolidando-se como uma entrega essencial para a segurança hídrica do Sertão do Piauí.

Além das novas obras, em 2025, também foram empregados esforços para a manutenção e segurança de barragens em todo o território estadual. O Plano de Segurança de Barragens (PSB), que abrange as estruturas de Piracuruca e Algodões II (Curimatá), atingiu 85,77% e 72,58% de execução, respectivamente, com início do cadastramento das famílias na Zona de Autossalvamento (ZAS) e implementação de planos de evacuação em conformidade com as normas da Defesa Civil.

Em paralelo, as barragens Poço Marruá, Salinas, Mesa de Pedra e Corredores passaram por limpeza, desobstrução de drenos e reforços estruturais, garantindo a segurança operacional e prolongando sua vida útil.

Na área rodoviária, o Piauí ampliou o alcance do investimento público, aplicando cerca de R\$ 79,5 milhões em pavimentação e restauração de vias, com destaque para o trecho Sebastião Barros–Divisa PI/BA, que foi concluído, e para a rodovia Alto Longá–Coivaras, também concluída, enquanto a rodovia Juazeiro do Piauí–Milton Brandão, ambas com percentual de execução física acima de 50%. Essas obras fortalecem os corredores logísticos regionais e impulsionam a integração territorial.

Mobilidade urbana sustentável: a transformação do Metrô de Teresina

Em 2025, o Governo do Piauí consolidou um dos maiores investimentos em mobilidade urbana de sua história: a revitalização, modernização e expansão do Metrô de Teresina. A iniciativa reafirma o compromisso da gestão com a requalificação da infraestrutura urbana e com a construção de uma capital mais conectada, acessível e sustentável.

A primeira etapa do projeto, executada em parceria com o Ministério das Cidades, configura-se como o maior investimento em mobilidade urbana da capital, totalizando R\$ 193 milhões. Já foram inaugurados a Estação Itararé, primeira das quatro estações revitalizadas, e o trecho duplicado entre Itararé e Dirceu II, integrante dos 13,5 km de linha férrea modernizados para permitir a circulação simultânea de dois Veículos Leves sobre Trilhos (VLTs).

Os avanços na infraestrutura, aliados à implantação da gratuidade da passagem, em



vigor desde janeiro de 2025, impactaram diretamente na demanda do sistema. O número médio de passageiros transportados diariamente passou de 5 mil para cerca de 8 mil usuários, evidenciando o fortalecimento do transporte metroviário como alternativa de mobilidade urbana.

A intervenção contempla, ainda, a reestruturação das estações Frei Serafim, Boa Esperança e Renascença, a construção do Centro de Controle de Operações (CCO) e a instalação de 30 mil dormentes de concreto com trilhos soldados, assegurando maior segurança, eficiência e conforto aos usuários. Com entrega final prevista para 2026, essa etapa inaugura um novo padrão de mobilidade urbana integrada e sustentável em Teresina.

Em outubro de 2025, o Governo do Estado autorizou o início da segunda etapa do projeto, que contará com o investimento de R\$ 350 milhões, combinando recursos federais do Novo PAC (R\$ 237,9 milhões) e contrapartida estadual de R\$ 113,3 milhões. A segunda etapa do projeto já está com a execução contratual de 19,4%, contemplando a compra de todos os trilhos, os dormentes e uma parte dos sistemas.

Essa fase prevê a duplicação de parte da ferrovia, a construção das novas estações Ma-fuá, Piçarra, São João, Matinha, Ilhotas, Parque Ideal e Dirceu II; a reforma na Estação Frei Serafim, a modernização e construção do Centro de Controle de Operações (CCO) e da oficina de manutenção. Também será construída uma nova ponte ferroviária paralela à Ponte Wall Ferraz, um viaduto na Avenida Cajuína e o Rebaixamento da Avenida Higino Cunha, integrando o novo traçado e ampliando a fluidez do sistema. Além disso, houve a expansão de 2,5 km do trecho que liga a Estação Boa Esperança à nova Estação Colorado, já inaugurada. Também em fevereiro de 2026 será entregue mais uma expansão de 1 km para a nova Estação Todos os Santos.

O projeto contempla também a renovação e ampliação da frota, totalizando 11 VLTs, sendo três já entregues, três com entrega prevista para 2026 e cinco novos assegurados pelo Novo PAC.



VLTs em Andamento:

- VLT 01: 71,38% concluído, entrega prevista para maio/2026.
- VLT 02: 45,12% concluído, entrega prevista para agosto/2026.
- VLT 03: 24,74% concluído, entrega prevista para outubro/2026.

Estima-se que, após a conclusão, o sistema tenha capacidade para atender até 40 mil passageiros por dia, com redução do tempo de espera e maior conforto.

Com essa nova etapa, o Metrô de Teresina entra em um ciclo definitivo de expansão e qualificação, com infraestrutura moderna, cobertura ampliada e operação mais eficiente. Trata-se de um avanço decisivo para a consolidação da mobilidade urbana da capital, ao integrar bairros e territórios com um padrão contemporâneo de transporte público, reafirmando o compromisso do Governo do Piauí com uma cidade mais inclusiva, sustentável e conectada ao futuro.

Regulação moderna, infraestrutura qualificada e serviços públicos mais eficientes

Entre os anos de 2023 e 2025, o Governo do Piauí estruturou uma nova governança para os serviços públicos essenciais, qualificando estrategicamente a infraestrutura de saneamento, energia, água e transportes. Em 2025, consolidamos um ciclo de resultados regulatórios que conferem maior previsibilidade, eficiência e transparência à atuação das concessionárias, garantindo melhoria contínua na prestação de serviços à população.

No setor de energia elétrica, os indicadores de qualidade e continuidade do fornecimento apresentaram avanços significativos em 2025. O Estado do Piauí alcançou o melhor desempenho histórico no DEC (Duração Equivalente de Interrupção por Unidade Consumidora), indicador que mede o tempo médio anual em que os consumidores permanecem sem energia elétrica, ao registrar 16,73 horas. Paralelamente, o FEC (Frequência Equivalente de Interrupção), que expressa o número médio de interrupções no fornecimento ao longo do ano, manteve-se dentro dos limites regulatórios em todos os meses de 2025, evidenciando maior regularidade, confiabilidade e eficiência do sistema elétrico estadual.

Os resultados observados refletem a combinação entre o cumprimento das obrigações operacionais pela concessionária e o fortalecimento do ambiente regulatório, com atuação fiscalizatória estruturada, previsibilidade institucional e canais permanentes de interlocução técnica, voltados à estabilidade do fornecimento e à qualidade do serviço prestado à população.

Em reconhecimento ao desempenho, o Estado alcançou a 3ª melhor posição do Nordeste e a 8ª melhor do país em compensações pagas aos consumidores por descumprimento de parâmetros de continuidade, um avanço expressivo frente ao cenário anterior de vulnerabilidade no setor.

Esse desempenho foi impulsionado pelo fortalecimento do processo de fiscalização e pela consolidação da cooperação institucional entre o Governo e a concessionária Equatorial Piauí, com foco na estabilidade do fornecimento e na qualidade do serviço. Em 2025, esse arranjo institucional foi formalizado por meio da celebração do Convênio de Cooperação Técnica com a Agência Nacional de Energia Elétrica (ANEEL), que estabeleceu regras claras de compartilhamento de atribuições, intercâmbio de informações e integração aos fluxos nacionais de fiscalização.

Complementarmente à atuação junto à ANEEL, foi desenvolvido e publicado o Painel Interativo do Setor Elétrico – Power BI, consolidando dados da ANEEL, EPE e ONS, com indicadores de matriz energética, geração distribuída, consumo, DEC e FEC, transformando dados dispersos em inteligência regulatória aplicada à fiscalização e ao planejamento.

No campo do saneamento básico, o Estado avançou na estruturação do marco regulatório e no fortalecimento da fiscalização, em alinhamento ao novo marco nacional do saneamento. Em 2025, foram editados instrumentos normativos que promoveram a harmonização da regulação estadual às normas de referência da ANA, revisando procedimentos, padronizando critérios regulatórios e ampliando a segurança jurídica na prestação dos serviços.



Destaca-se a incorporação definitiva das comunidades do rural disperso à agenda regulatória, com a definição de critérios técnicos de atendimento, padrões mínimos de abastecimento e responsabilidades entre concessionárias e poder público, ampliando o alcance do direito ao saneamento básico em territórios historicamente desassistidos.

No mesmo período, foram estabelecidos critérios de priorização e documentação para o atendimento da população rural dispersa e definidas regras para a dilação de

prazos de universalização do esgotamento sanitário, buscando compatibilizar metas contratuais com a capacidade operacional das concessionárias. Esse conjunto de medidas foi complementado pela aprovação do Plano Anual de Fiscalização para o Saneamento – PAF 2025, ampliando o monitoramento das metas de cobertura e qualidade dos serviços.

Implementamos, ainda em 2025, no âmbito da execução fiscalizatória, o Projeto de Supervisão da Concessão dos Serviços de Saneamento, no contexto do Contrato nº 648/2024, em conformidade com o PAF 2025. As ações compreenderam a realização de vistorias técnicas presenciais em 37 municípios, com avaliação detalhada dos sistemas de abastecimento, das condições operacionais, da regularidade da prestação dos serviços e do cumprimento das obrigações contratuais. Como resultado, foram produzidos relatórios de fiscalização, registros de conformidade e pareceres técnicos, fortalecendo a capacidade de monitoramento do contrato e a correção de eventuais não conformidades. Paralelamente a o Piauí avançou no atendimento ao cidadão, com o tratamento e encerramento de 46 processos de ouvidoria relacionados aos serviços de saneamento, ampliando a transparência, a proteção do usuário e a efetividade da regulação.

Ainda em 2025, diante do agravamento dos eventos climáticos extremos e da recorrência de estiagens severas, foram estruturadas ações regulatórias emergenciais para garantir o acesso à água potável às populações mais vulneráveis. A regulamentação da Operação Carro-Pipa estabeleceu critérios objetivos, limites operacionais, responsabilidades definidas e mecanismos de supervisão, assegurando resposta institucional organizada e juridicamente segura.

A execução da operação resultou na emissão de 63 Ordens de Serviço, com valor autorizado de R\$ 6.735.299,61, viabilizando o abastecimento de comunidades do rural disperso afetadas pela estiagem. O apoio de sistemas digitais de cadastramento e georreferenciamento das demandas, com participação dos municípios, permitiu maior precisão na identificação das localidades atendidas, no dimensionamento das necessidades e no controle e rastreabilidade das ações, ampliando a eficiência da resposta emergencial ao desabastecimento hídrico.

No campo dos transportes terrestres, em 2025, foram consolidadas entregas relevantes voltadas ao fortalecimento da fiscalização, da governança regulatória e da proteção aos usuários. Destaca-se a formalização do Acordo de Cooperação Técnica com a Agência Nacional de Transportes Terrestres (ANTT), operacionalizado a partir de outubro, que permitiu a delegação de competências, a integração de sistemas, o compartilhamento de informações e a capacitação técnica das equipes estaduais, ampliando o controle sobre o transporte rodoviário de passageiros.

No âmbito intermunicipal, foram conduzidas ações integradas de regulação tarifária, operacional e fiscalizatória das rodoviárias de Teresina, Floriano e Picos, incluindo a realização da Consulta Pública nº 003/2025 para o reajuste das tarifas de embarque e a incorporação dos terminais ao Plano Anual de Fiscalização – PAF 2025, com rotinas de verificação da infraestrutura, acessibilidade, segurança e qualidade do serviço.

No eixo rodoviário estratégico, a Transcerrados foi integrada aos fluxos de acompanhamento de concessões e PPPs, fortalecendo o monitoramento contratual, a modicidade tarifária e a proteção do usuário, em articulação com o Conselho Gestor de Parcerias Público-Privadas (CGPPP).

Avançou-se também na transparência e participação social, com a disponibilização de relatórios regulatórios, painéis interativos com dados abertos e a realização de consultas públicas estruturantes (CPs nº. 001/2025, nº. 002/2025 e nº. 003/2025), além da abertura das CPs nº. 004/2025 e nº. 005/2025.

Em 2025, foi sancionada a Lei nº 8.744/2025, que instituiu o Fundo de Regulação e Fiscalização do Estado do Piauí (FUNREFI), criando base financeira própria para ampliar fiscalizações, qualificar o monitoramento de contratos e fortalecer a regulação dos serviços públicos delegados.

Por fim, ampliou-se a integração institucional, com o aumento das ações regulatórias e a celebração de acordos de cooperação com a Fundação Nacional de Saúde (FUNASA), o Conselho Regional de Engenharia e Agronomia do Piauí (CREA-PI), o CGPPP e a ANTT, consolidando uma atuação regulatória coordenada, técnica e orientada a resultados.

Habitação como infraestrutura social e instrumento de dignidade

O Governo do Estado consolidou, entre 2023 e 2025, uma agenda de reestruturação institucional e retomada da política estadual de habitação, articulando esforços entre o Estado e a União para ampliar o acesso à moradia digna, reduzir o déficit habitacional e fortalecer o planejamento urbano nos municípios piauienses. O triênio marca o reposicionamento da habitação como eixo estratégico da infraestrutura social e territorial do Piauí.

Nesse contexto, o Programa Morar Bem Piauí consolidou-se como um dos principais instrumentos da política estadual de habitação, voltado ao acesso ao primeiro imóvel por famílias de baixa e média renda enquadradas nas faixas 2 e 3 do Programa Minha Casa, Minha Vida. A iniciativa atua diretamente sobre um dos principais entraves ao financiamento habitacional — o pagamento da entrada — por meio da concessão de subsídio estadual entre



R\$ 7 mil e R\$ 10 mil por família, reduzindo o custo inicial da aquisição do imóvel e ampliando a capacidade de contratação de crédito habitacional.

Em 2025, intensificamos a execução do programa com a entrega de Cheques Moradia, resultando, até dezembro, na aprovação de 267 benefícios, que somaram R\$ 2,6 milhões em re-

ursos investidos. A iniciativa viabiliza o acesso à moradia para famílias de baixa renda, ao mesmo tempo em que impulsiona o setor da construção civil e estimula a economia local, por meio da geração de emprego e renda em obras de pequeno porte.

A ação integra-se à estratégia estadual de adesão aos programas federais do Minha Casa, Minha Vida, com contrapartidas financeiras, fundiárias e administrativas asseguradas pelo Estado, ampliando a capacidade de atendimento habitacional e a efetividade da política pública.

Paralelamente, o Piauí avançou na execução do Super REFIS Habitacional, programa de regularização financeira e jurídica de imóveis populares construídos em gestões anteriores. O programa foi implementado como estratégia de reequilíbrio financeiro e regularização jurídica das carteiras imobiliárias vinculadas ao Estado, oferecendo condições especiais para que mutuários regularizem débitos de financiamentos habitacionais contratados em gestões anteriores.



Em 2025, aproximadamente 60 pessoas aproveitaram para negociar e parcelar seus débitos, enquanto quase 400 aproveitaram o desconto de 50% e quitaram seus imóveis. Ao todo, foram realizadas negociações que alcançaram cerca de 450 famílias, resultando em R\$ 1.778.418,04 arrecadados, o que gerou impacto direto na sustentabilidade financeira da política habitacional e na recuperação de créditos públicos.



Saúde que Moderniza, Descentraliza e Transforma Vidas

Em 2025, o Piauí consolidou avanços estruturantes que reposicionam nosso Estado em um novo patamar de eficiência, regionalização e acesso aos serviços do SUS. Os resultados do ano representam a maturação de um ciclo iniciado em 2023, com foco na modernização da rede hospitalar, na ampliação da atenção especializada, no fortalecimento da atenção primária e na adoção de tecnologias inovadoras para reduzir desigualdades territoriais e acelerar a capacidade de resposta da rede.

A modernização dos hospitais regionais e de referência avançou de forma significativa por todo o Piauí. Nesse contexto, até 2025 foram reformados os seguintes hospitais:

HOSPITAIS REGIONAIS REFORMADOS:

- 2024 - Novo Hospital Regional de Picos - Município de Picos - Investido R\$ 54,87 milhões

HOSPITAIS DE REFERÊNCIA REFORMADOS:

- 2023 - Nova Maternidade Dona Evangelina Rosa - Município de Teresina - Investido R\$ 109,25 milhões



Além disso, estão com a execução em estágio avançado as reformas dos seguintes hospitais:

HOSPITAIS REGIONAIS:

- 53,59% de execução: Hospital Regional de Bom Jesus - Município de Bom Jesus - Investimento Previsto R\$ 5,03 milhões
- 55,50% de execução: Hospital Regional de Oeiras - Município de Oeiras - Investimento Previsto R\$ 4,36 milhões
- 54,03% de execução: Hospital Regional de Uruçuí - Município de Uruçuí - Investimento Previsto R\$ 5,50 milhões

HOSPITAIS DE REFERÊNCIA:

- 65,16% de execução: Hospital Getúlio Vargas + Ambulatório Azul - Município de Teresina - Investimento Previsto R\$ 29,82 milhões
- 62,69% de execução: Instituto de Doenças Tropicais Natan Portella - Município de Teresina - Investimento Previsto R\$ 3,30 milhões
- 60,83% de execução: Hospital da Polícia Militar - Município de Teresina - Investimento Previsto R\$ 16,01 milhões

Cabe ressaltar que no período entre 2022 e 2025, foram investidos mais de R\$ 450 milhões em obras nos estabelecimentos de saúde, sendo que 11 foram construídos, 33 reformados, 3 ampliados e 61 obras estão em andamento.

Em 2025, foram ampliadas as salas cirúrgicas de 70 para 95, fortalecendo a capacidade cirúrgica em todo o estado. A infraestrutura hospitalar também foi fortalecida com a expansão de tomógrafos, que



passaram de 10 para 18 equipamentos, e a ampliação de 1 para 2 unidades hemodinâmicas. O número de leitos de UTI passou de 276 em 2022 para 306 em 2025. Os leitos de enfermaria aumentaram de 2.426 em 2022 para 2.535 em 2025. Esses investimentos, somados às reformas em andamento nos hospitais estratégicos, ampliaram a resolutividade da rede hospitalar e reduziram deslocamentos de risco dentro do território.

No campo dos resultados assistenciais, registramos avanços expressivos nos procedimentos de média e alta complexidade ao longo do ano. Nesse contexto, as consultas presenciais cresceram 1.784,3% em relação ao ano de 2022, saindo de 22.299 consultas para 420.054. Além disso, houve um aumento de 536,6% nos exames presenciais no mesmo período, com 778.848 exames realizados em 2025.

As cirurgias de urgência totalizaram 45.512 procedimentos, crescendo em 37,4% em relação a 2022 (33.123) procedimentos, mantendo um elevado volume anual de atendimento. Já nas cirurgias eletivas, o crescimento foi ainda mais significativo, com a realização de 39.453 procedimentos em 2025, aumentando em 99,2% a quantidade de procedimentos em 2022 (19.804), o que evidencia a ampliação da oferta cirúrgica e a redução das filas.

O tempo médio de espera para cirurgias eletivas caiu de 136,8 dias em 2024 para 52,41 dias em 2025, resultado direto da expansão dos centros cirúrgicos, da implantação de novas UTIs e da descentralização dos procedimentos. Destacam-se, nesse contexto, o Hospital Teresinha Nunes de Barros, em São João do Piauí, com o menor tempo médio de espera, de apenas 11 dias, seguido pelo Hospital Regional Deolindo Couto, em Oeiras, com 13 dias.

Quantidade de procedimentos cirúrgicos eletivos (rede estadual de saúde):

- 2022: 19.804
- 2023: 28.856
- 2024: 30.265
- 2025: 39.453

Quantidade de procedimentos cirúrgicos de urgência/emergência (rede estadual de saúde):

- 2022: 33.123
- 2023: 34.832
- 2024: 37.233
- 2025: 45.512

Quantidade de procedimentos cirúrgicos totais (eletivos + urgência/emergência) (rede estadual de saúde):

- 2022: 52.927
- 2023: 63.688
- 2024: 67.498
- 2025: 84.965

Esses números colocam o Piauí entre os estados com menor tempo de espera por cirurgias eletivas no Brasil, conforme Relatório do Ministério da Saúde publicado pelo portal G1, e refletem o aumento da capacidade de realização de procedimentos programados, com impacto direto na qualidade de vida dos pacientes e na eficiência da rede assistencial.

Outro fator decisivo para essa redução foi o Programa Piauí Saúde Digital, que ampliou o acesso a teleconsultas com cardiologistas, à emissão de telelaudos de eletrocardiograma e à realização do risco cirúrgico de forma descentralizada, contribuindo para agilidade na avaliação pré-operatória e otimização dos fluxos assistenciais.

Cabe destacar que foram distribuídas 1.966.440 doses de medicamentos distribuídos nas casas de 2.341 pessoas, sendo 163.870 doses de medicamentos, entregues por mês nos domicílios.

Em relação às Linhas de Trauma, que tiveram os atendimentos iniciados em 2023, houve um aumento de 59,1% no volume de atendimentos anuais durante o período 2023-2025, com 20.952 atendimentos realizados em 2025. Além disso, o tempo médio de espera por cirurgia ortopédica caiu de 400 dias em 2022 para 51 dias na média estadual em 2025, sendo que o Hospital da Polícia Militar chegou a 39 dias de espera em 2025.

Entre 2022 e 2025, houve uma evolução consistente e articulada da política estadual de transplantes e captação de órgãos, refletindo ganhos tanto na oferta quanto na capacidade de coordenação do sistema. No panorama dos transplantes, os procedimentos de córnea passaram de 206 em 2022 para 287 em 2025, representando um aumento de 39,32%. Os transplantes de rim apresentaram crescimento ainda mais expressivo, saindo de 41 para 74 procedimentos no mesmo período, o que corresponde a uma elevação de 80,49%.

Esse avanço está diretamente associado ao fortalecimento da evolução das captações de órgãos, uma vez que as captações de córnea praticamente dobraram, passando de 224 em 2022 para 422 em 2025 (+88,39%), e as captações múltiplas de órgãos cresceram de 31 para 54, o equivalente a um aumento de 74,19%. Em conjunto, esses resultados evidenciam o aprimoramento da rede estadual de doação e transplantes, com impactos diretos na ampliação do acesso a procedimentos de alta complexidade e na redução de gargalos assistenciais no SUS estadual.

Em paralelo, o Estado avançou de forma consistente na redução da mortalidade materna e neonatal. A Razão de Mortalidade Materna (RMM) caiu de 87,6 para 60,8 por 100 mil nascidos vivos entre 2022 e 2025, configurando uma das reduções mais expressivas do Nordeste. Esse avanço decorre do fortalecimento dos comitês de prevenção e da ampliação da cobertura de serviços estratégicos, como o pré-natal de alto risco e a qualificação das maternidades regionais, com impacto direto na melhoria da atenção obstétrica e neonatal. Cabe ressaltar também que o número de óbitos neonatais teve uma redução significativa de 18,8%, saindo de 415 óbitos por 100 mil vivos em 2022 para 337 em 2025.

Outro resultado importante em relação à vida humana foi a redução de 18,3% dos óbitos infantis, com 544 óbitos por 100 mil vivos em 2025. Cabe destacar que houve uma diminuição de 57,66% dos óbitos por doença cardiovascular, saindo de 1.866 óbitos em 2022 para 790 óbitos em 2025.

Também em 2025, a reestruturação do LACEN-PI representou um dos marcos técnicos mais relevantes da gestão. Com reforma física, novos equipamentos, habilitações via Novo PAC, além da ampliação de serviços, como PCR para hanseníase, coqueluche e MPOX (varíola do macaco). O laboratório estadual retomou análises essenciais, incluindo análises de alimentos suspeitos de contaminação, triagem neonatal e vigilância da qualidade da água. O desempenho é expressivo: o percentual de execução de exames aumentou de 73,03% (2022) para 97,16% em 2025, ampliando a velocidade diagnóstica e a segurança sanitária do Estado.

Além disso, houve um aumento de 48,5% na quantidade de exames ofertados, passando a oferecer 303 tipos de exames em 2025. A renovação e modernização do LACEN foi essencial para garantir esse avanço. Os investimentos resultaram na entrega de equipamentos essenciais para qualificação das análises laboratoriais, na substituição de equipamentos antigos e na melhoria das condições de biossegurança, precisão analítica e infraestrutura técnica. Foram investidos mais de R\$ 640 mil nessas ações, beneficiando mais de 3 milhões de pessoas. Entre os 46 novos equipamentos entregues ao LACEN-PI, estão:

- 02 estufas de secagem e esterilização
- 03 câmaras conservadoras (120 L)
- 01 microscópio óptico
- 02 freezers científicos verticais (280 L)
- 10 micropipetas monocanal
- 03 micropipetas multicanal (12 canais)
- 05 pipetadores automáticos
- 02 buretas eletrônicas (50 mL)
- 03 balanças analíticas
- 03 deionizadores
- 12 aparelhos de ar-condicionado
- 20 computadores
- 06 cabines de segurança biológica





Tais entregas resultaram no aumento da capacidade operacional e precisão analítica do LACEN, na modernização da infraestrutura laboratorial, na redução do risco biológico e aumento da segurança dos trabalhadores, na melhoria da estabilidade térmica e de armazenamento de amostras e no rejuvenescimento do parque tecnológico mais antigo da instituição.

A ampliação do acesso ambulatorial também ganhou força com as Centrais de Diagnóstico distribuídas pelo estado. Em 2025, foram entregues centrais em Água Branca, Bom Jesus, Castelo do Piauí, Corrente, Esperantina, Parnaíba, Paulistana, Picos, Piripiri e Valença do Piauí. Para tanto, foram investidos R\$ 14 milhões, que resultaram em um marco de 230.407 exames realizados. Essas unidades ampliaram a oferta de radiografia, tomografia, ultrassonografia, mamografia, ecocardiografia fetal, tococardiografia ente-parto, coletas para exames laboratoriais e consultas especializadas, aproximando o diagnóstico das famílias piauienses.

No campo das urgências, a cobertura 24 horas permaneceu garantida nas quatro macrorregiões, assegurando atendimento contínuo em pediatria,

obstetrícia, clínica médica, neurocirurgia e traumatologia. O esforço estadual impactou diretamente na redução das mortes por doenças cardiovasculares. O Piauí foi destaque na redução de mortes por infarto e AVC, entre os anos de 2022 e 2025, com reduções de 35% e 41 %, respectivamente, segundo dados divulgados pelo Ministério da Saúde.

A saúde mental também apresentou avanços significativos através da expansão da Rede de Atenção Psicossocial, que envolveu qualificação de profissionais, ampliação de atendimentos e reforma do CAPSi (Centro de Atenção Psicossocial Infanto-Juvenil), permitindo a realização de 5.428 atendimentos especializados em 2025. O modelo híbrido da rede, articulando CAPS, atenção primária e teleatendimento, reforçou o cuidado territorial e a continuidade assistencial.

Em 2025, a descentralização da oncologia permaneceu como eixo estrutural. O Hospital Getúlio Vargas avançou com a entrega da sua UNACON, em maio de 2025, totalmente estruturada para alta complexidade, alcançando o patamar de mais de 1.000 atendimentos desde a sua inauguração. Além disso, as Unidades de Floriano e Picos estão em fase de finalização de obras para darem início à oferta da especialidade de oncologia.

Durante o período, a regulação estadual consolidou-se como uma das maiores áreas de transformação por meio da conclusão das quatro fases do Regula Piauí e da capacitação de 29 Núcleos Internos de Regulação, garantindo integração plena das redes ambulatorial e hospitalar em todos os territórios.

Os mutirões estaduais reforçaram o cuidado especializado com impacto social expressivo. Entre 2023 e 2025, foram realizadas 27.811 cirurgias de catarata, mais de 8 mil atendimentos no Mutirão de Varizes e mais de 10 mil procedimentos odontológicos por meio do Mutirão Sorriso. Somam-se a essas ações a atuação da Carreta da Mamografia, com mais de 140 mil exames realizados, e da Carretinha da Saúde, que contabilizou mais de 55.992 atendimentos, ampliando o acesso a exames e consultas especializadas e alcançando comunidades mais distantes do território piauiense.

Nesse contexto, o programa Carretinha da Saúde, uma das ações do Pacto pelas Crianças do Piauí, atendeu 57 municípios em 7 Territórios de Desenvolvimento, com investimento de R\$ 10 milhões, alcançando mais de 20 mil pessoas em regiões com maior dificuldade de acesso à saúde infantil. A iniciativa ofertou atendimentos em odontologia, oftalmologia e fonoaudiologia, além da avaliação das cadernetas de vacinação, assegurando maior acompanhamento do desenvolvimento e da imunização de crianças de 0 a 6 anos. Somente em 2025, a carretinha realizou 24.864 atendimentos.





Também em 2025, o Estado alcançou a liderança nacional em vacinação, com 57,91% de cobertura vacinal geral e mais de 90% de cobertura na vacinação infantil, o maior índice do Brasil, evidenciando a capacidade de articular prevenção, tecnologia e cuidado em larga escala. Além disso, foram imunizados mais de 5.379 trabalhadores pelos CEREST estadual e regional, um aumento de 938,4% em relação ao ano de 2022 (518).

O Programa Passo à Frente, referência nacional em acessibilidade, realizou 8.154 entregas de órteses e próteses em 2025, fortalecendo a inclusão e a autonomia das pessoas com deficiência.

Já o Programa de Saúde Bucal Itinerante – Implantando Sorrisos, com investimento superior a R\$ 1 milhão, ofertou atendimento especializado por meio de unidades móveis adaptadas, realizando 3.500 implantes dentários e mais de 10 mil procedimentos especializados, com foco em mulheres vítimas de violência doméstica e adultos a partir de 20 anos. A iniciativa ampliou o acesso à saúde bucal, promoveu dignidade, autoestima e funcionalidade, contribuindo para a melhoria da mastigação, fala e deglutição.

Por fim, o programa Piauí Saúde Digital destacou-se em 2025 como a maior transformação estrutural da saúde pública piauiense em décadas e a principal entrega estratégica do Governo do Estado no setor. Com implantação nos 224 municípios e integração a 1.215 Unidades Básicas de Saúde, o programa revolucionou o acesso a consultas e exames especializados em todas as regiões do Piauí, recebendo um investimento de R\$ 100 milhões nesse período.

Entre 2023 e 2025, o volume de atendimentos alcançou a expressiva marca de 1.258.776 registros, incluindo 301.675 teleconsultas e 957.101 laudos médicos, o que reduziu deslocamentos, acelerou diagnósticos e ampliou de forma significativa a resolutividade da Atenção Primária.





Apenas em 2025, foram realizadas 221.305 teleconsultas e emitidos 746.711 telelaudos. O programa ampliou ainda sua presença digital com o lançamento do aplicativo móvel em março de 2025, que permite aos piauienses acessar o histórico de saúde, acompanhar atendimentos e receber orientações de forma ágil, segura e integrada, fortalecendo a continuidade do cuidado e a eficiência da rede assistencial.

A plataforma conectou especialistas, antes inacessíveis, a pacientes de diversas regiões, democratizando serviços em cardiologia, psiquiatria, endocrinologia, dermatologia, radiologia e outras especialidades estratégicas. A estratégia também ampliou a assistência em escolas de tempo integral e em unidades prisionais, levando cuidado especializado a territórios antes desassistidos e garantindo atendimento 24 horas por dia, todos os dias.

Em reconhecimento aos impactos dessa brilhante iniciativa, o Piauí Saúde Digital conquistou em 2025 o 1º lugar no Prêmio Excelência em Competitividade, na categoria Destaque Boas Práticas, organizado pelo Centro de Liderança Pública. O programa foi elogiado por sua escala territorial, impacto social, custo efetivo e pela inovação na integração entre atenção primária e especializada.

A dimensão e a eficiência do programa também foram reconhecidas pelo Governo Federal, que anunciou, em 2025, que o Piauí Saúde Digital havia ultrapassado 1 milhão de atendimentos realizados desde sua implantação, consolidando-se como uma das maiores redes de telemedicina pública do país. A plataforma também atingiu um marco inédito no SUS ao reduzir o tempo médio de espera para consultas médicas para 10 dias, cinco vezes menor que a média nacional. Assim, o Piauí Saúde Digital não apenas modernizou o sistema de saúde, mas transformou a experiência de cuidado da população, garantindo acesso rápido, gratuito e equitativo a serviços antes restritos a grandes centros urbanos.

Entre 2023 e 2025, o Piauí reconstruiu pilares estruturais do seu sistema de saúde, descentralizando serviços, ampliando indicadores, fortalecendo redes assistenciais e reduzindo desigualdades regionais.

O resultado é um estado mais preparado, moderno e presente no cuidado à população, transformando planejamento em entrega, tecnologia em cuidado e política pública em valorização da vida.



A Educação encerra o ciclo 2023-2025 com a consolidação de uma agenda estruturante, sustentada pela atuação integrada entre os órgãos estaduais, orientada à promoção da aprendizagem com oportunidades para todos, ao fortalecimento da ciência e da inovação e à expansão qualificada da educação superior e profissional no Piauí. Ao longo desse período, o planejamento de médio prazo demonstrou capacidade efetiva de induzir transformações, convertendo diretrizes estratégicas em entregas concretas nos ambientes escolares, acadêmicos e territoriais. Os resultados alcançados em 2025 garantem a consolidação da política estadual de Educação, trazendo benefícios diretos à formação de estudantes, à produção científica e à ampliação de perspectivas educacionais em todas as regiões do Piauí.

Fortalecimento da pesquisa e da inovação no Piauí

Em 2025, o Governo do Piauí desempenhou um papel estratégico como indutor da ciência, tecnologia e inovação (CT&I) no estado, fortalecendo a pesquisa aplicada, a formação de pesquisadores e o estímulo à inovação produtiva, em alinhamento às demandas do desenvolvimento econômico e social do Piauí.

Ao longo do ano, ampliamos de forma expressiva o apoio à formação científica e à pós-graduação. Em 2025, foi lançado edital prevendo a disponibilização de até 256 novas bolsas de mestrado e doutorado, com autorização orçamentária de R\$ 16,8 milhões. Em 2024, o edital havia ofertado 126 bolsas, no valor total de R\$ 8,9 milhões, o que significa que a oferta potencial de 2025 representou um crescimento de 103% em relação ao ano anterior.

Foram efetivamente empenhados R\$ 10,97 milhões no exercício de 2025, valor correspondente às bolsas em execução no período. Nesse contexto, a FAPEPI alcançou um número recorde de 485 bolsas ativas no ecossistema estadual de pós-graduação, resultado da soma das bolsas remanescentes do edital de 2024 com as novas concessões de 2025, evidenciando a expansão estruturada da política de fomento à formação *stricto sensu* no estado.

Esse conjunto de ações evidencia o fortalecimento contínuo do investimento estadual em capital humano qualificado e foi potencializado pela cooperação com agências nacionais de fomento, como CNPq e CAPES, ampliando a capacidade de financiamento e a sustentabilidade da política científica no Estado.

No eixo de valorização da produção científica, intensificamos, em 2025, a política de reconhecimento do mérito acadêmico, com a destinação de R\$ 208,5 mil à premiação de

teses, dissertações e trabalhos de iniciação científica. As premiações abrangeram diferentes níveis de formação, com valores entre R\$ 2 mil e R\$ 15 mil, distribuídos entre autores e orientadores, fortalecendo a trajetória de jovens pesquisadores e elevando o padrão da pesquisa desenvolvida no Estado.

O Programa de Apoio à Pós-Graduação (PAPG) manteve-se como eixo estruturante da política estadual de CT&I, alcançando 55 programas e cursos distribuídos em sete Territórios de Desenvolvimento, com investimento de R\$ 16,8 milhões em bolsas. A iniciativa contribuiu para a qualificação acadêmica, a fixação de pesquisadores no Estado e o alinhamento da produção científica às demandas regionais, em consonância com os critérios da CAPES.

No campo da inovação no setor produtivo, ampliamos também iniciativas estruturantes. O Programa Tecnova 3 Piauí realizou, em 2025, o pagamento da primeira parcela a 29 empresas, totalizando R\$ 6,1 milhões, destinados ao desenvolvimento de produtos, serviços e processos inovadores. Paralelamente, o Tecnova PI consolidou-se como principal instrumento de subvenção econômica à inovação empresarial, com 30 empresas selecionadas e contratadas. Na fase de execução, os projetos contaram com acompanhamento técnico, ações de capacitação e integração ao ecossistema nacional e internacional de inovação, incluindo participação no Web Summit Lisboa 2025.

Os recursos do Estado foram direcionados prioritariamente a iniciativas de alto impacto científico e socioeconômico, como bolsas, projetos de inovação tecnológica e apoio a eventos técnico-científicos, refletindo uma política pública orientada ao equilíbrio entre excelência acadêmica e retorno social.

No eixo da bioeconomia, o Programa Inova Biomas/Cerrado selecionou 100 propostas na fase inicial, avançando para 50 projetos classificados e o apoio direto a 20 empresas inovadoras. Foram concedidas bolsas sócio-empREENDEDOR de R\$ 6,5 mil mensais durante seis meses, além de mentorias, capacitações e acompanhamento gerencial, em parceria com o Sebrae.

O Startup Nordeste Piauí registrou 579 projetos submetidos, resultando na seleção de 133 iniciativas para a fase de aceleração e na concessão de bolsas sócio-empREENDEDOR a 100 empreendimentos, movimentando R\$ 3,9 milhões em investimentos.

Já o Programa Centelha PI somou 1.018 propostas inscritas, fortalecendo a estratégia de estímulo à criação de novos empreendimentos inovadores desde a fase da ideia e ampliando a base de startups aptas a acessar programas mais robustos de fomento.

No campo da qualificação da gestão educacional, executamos o Programa Estadual de Formação de Gestores Educacionais da Planície Litorânea, em parceria com a UFDPAr. Concluído em 2025, o programa envolveu gestores de 41 escolas estaduais em 11 municípios, com participação direta de 34 diretores e impacto indireto em cerca de 16 mil estudantes, resultando na elaboração de um Plano de Gestão Plurianual (2025-2027).

Dessa forma, ao longo de 2025, consolidamos uma atuação integrada entre formação, pesquisa e inovação, fortalecendo o capital humano, estimulando cadeias produtivas emergentes e reafirmando nosso papel como agente estruturante do desenvolvimento científico, tecnológico e econômico do Piauí.

Formação acadêmica, pesquisa e impacto social

No âmbito do ensino superior, nossas ações ao longo de 2025 consolidaram um ciclo de expansão acadêmica, modernização institucional e fortalecimento das políticas de permanência estudantil, reafirmando um papel estratégico na formação de capital humano e no desenvolvimento regional. No campo da pós-graduação, fizemos avanços importantes na consolidação de programas **stricto** e **lato sensu**, ampliamos parcerias institucionais e fortalecemos a produção científica. A pesquisa acadêmica alcançou 877 estudos cadastrados na UESPI, acompanhada da execução de editais de fomento à ciência e à inovação e do fortalecimento da política editorial, com a publicação de 33 livros pela Editora da Universidade Estadual do Piauí.

A extensão universitária manteve-se como eixo estruturante da atuação territorial. Em 2025, a concessão de 110 novas bolsas de extensão reforçou e qualificou as ações que já existem nesse âmbito, ampliando a integração entre universidade e sociedade e alcançando comunidades de 10 Territórios de Desenvolvimento. No campo da formação social, destacou-se a oferta da segunda turma do Curso de Brinquedistas, voltado à primeira infância. A logística institucional foi aprimorada com a aquisição de nove veículos, ampliando a capacidade operacional dos campi. No mesmo período, o Selo Estadual do Programa Pró-Equidade de Gênero, Raça e Diversidade foi conferido à UESPI, fortalecendo práticas de inclusão e governança institucional.

No ciclo 2023-2025, executamos um amplo programa de investimentos em infraestrutura acadêmica, que ultrapassou R\$ 100 milhões em investimentos. Em 2025, foram entregues obras estratégicas no Campus Poeta Torquato Neto, em Teresina, incluindo o novo prédio do Centro de Ciências da Educação, Comunicação e Artes (CCECA), a conclusão de três blocos com 20 salas de aula e a inauguração dos prédios do Centro de Ciências Humanas e Letras (CCHL) e do Centro de Ciências da Natureza (CCN). No interior, destacou-se a reforma e ampliação do Campus Dom José Vasquez Diaz, em Bom Jesus, fortalecendo a oferta acadêmica regional.

Também foram implantados, na Universidade, 17 laboratórios de informática modernos em campi da capital e do interior, ampliando o suporte às atividades de ensino, pesquisa e extensão. Além disso, inauguramos o Laboratório de Inteligência Artificial no Campus Professor Possidônio Queiroz, em Oeiras. O primeiro do tipo fora da capital, fortalecendo a inovação e a produção científica no interior do Estado.

A expansão e interiorização da oferta acadêmica consolidaram-se também por meio da Universidade Aberta do Piauí (UAPI), que alcançou 183 polos ativos em praticamente todo o território estadual. Destacam-se os cursos tecnológicos de Sistemas para Internet e Energias Renováveis, que reuniram 2.118 estudantes; e o curso de Administração, que formou 3.847 egressos, distribuídos em 120 municípios, ampliando o impacto da educação superior na qualificação profissional.

No campo da qualidade acadêmica, alcançamos a marca na UESPI de 91,6% do corpo docente composto por mestres e doutores, obtendo resultados expressivos em avaliações

nacionais. Em 2025, o Programa Conecta Enade estruturou ações de preparação discente em 11 municípios, resultando em conceito máximo (nota 5) nos cursos de Fisioterapia, Enfermagem e Engenharia Civil.

A pós-graduação foi ampliada com a implantação do Mestrado Profissional em Letras e do Doutorado Profissional em História, em Parnaíba, além da consolidação de DIN-TERs e da expansão de residências multiprofissionais e cursos de especialização em áreas estratégicas.

A política de permanência estudantil registrou uma das evoluções mais significativas do período. O número de bolsas e auxílios saltou de 2.652 para mais de 4.600, enquanto os investimentos cresceram de R\$ 8,6 milhões em 2022 para R\$ 17,7 milhões em 2025. Esses valores trazem um impacto direto na redução da evasão e para a ampliação do acesso de estudantes de diferentes realidades socioeconômicas.

No eixo da internacionalização, as parcerias institucionais e programas de mobilidade acadêmica envolvendo a UESPI foram fortalecidos, com acordos firmados ou renovados com instituições da Coreia do Sul, Estônia, Espanha, Portugal e Canadá. Destacam-se a participação de docente no programa **Study of the U.S. Institutes** (SUSI) e o reconhecimento nacional da Universidade como a única estadual selecionada no edital de interculturalização da CAPES, em parceria com a Comissão Fulbright.

Por fim, a visibilidade institucional e científica da UESPI foi ampliada por meio do fortalecimento da presença digital, alcançando elevado engajamento nas redes sociais e ampliando a disseminação do conhecimento produzido no Piauí.

O conjunto dessas entregas consolida a política estadual de educação de nível superior, destacando a UESPI como protagonista do desenvolvimento humano, científico e regional do Estado. Uma trajetória de planejamento, investimentos e resultados concretos para a população piauiense.

Política Educacional orientada à Aprendizagem, à Equidade e à Inovação

Combinando alfabetização na idade certa, expansão do ensino integral, fortalecimento da educação profissional e tecnológica, avanço da inclusão e modernização tecnológica da rede, o Governo do Piauí consolidou um modelo de educação pública de grande escala e alto impacto. A atuação articulada com os municípios, a gestão baseada em evidências e a capacidade de converter investimentos em melhorias reais para estudantes, professores e famílias demonstram um sistema educacional mais forte, inclusivo e preparado para os desafios do futuro.

Na educação básica, consolidamos o Pacto pela Educação como principal eixo estruturante da melhoria da aprendizagem e da redução das desigualdades. Com 100% dos municípios aderentes desde 2023 e mais de R\$ 138 milhões investidos, o programa garante apoio técnico e financeiro contínuo às redes municipais, impulsionando a alfabetização na idade certa e a recuperação das perdas de aprendizagem. Em 2025, o Piauí alcançou

59,82% no Indicador Criança Alfabetizada, recebendo o Selo Ouro do Ministério da Educação. Nenhum município ficou abaixo do nível básico, e o público avaliado foi ampliado de 110 mil estudantes em 2023 para 244 mil em 2025. De forma complementar, o programa Alfabetiza Piauí alcançou mais de 20 mil matrículas em 2025, entre jovens, adultos e idosos, reafirmando o compromisso do Estado com a inclusão educacional ao longo da vida.

Os resultados do Sistema de Avaliação Educacional do Piauí (SAEPI) evidenciam evolução consistente da aprendizagem nos diferentes segmentos avaliados, com destaque para 2025, que registra o maior crescimento da série histórica recente.

Na 3ª série do Ensino Médio, a proficiência média em Língua Portuguesa apresentou trajetória contínua de alta, passando de 247,0 pontos em 2022 para 267,9 pontos em 2025. Em Matemática, o desempenho evoluiu de 246,0 pontos em 2022 para 264,5 pontos em 2025. O intervalo entre 2024 e 2025 representa o maior crescimento da série histórica no período analisado.

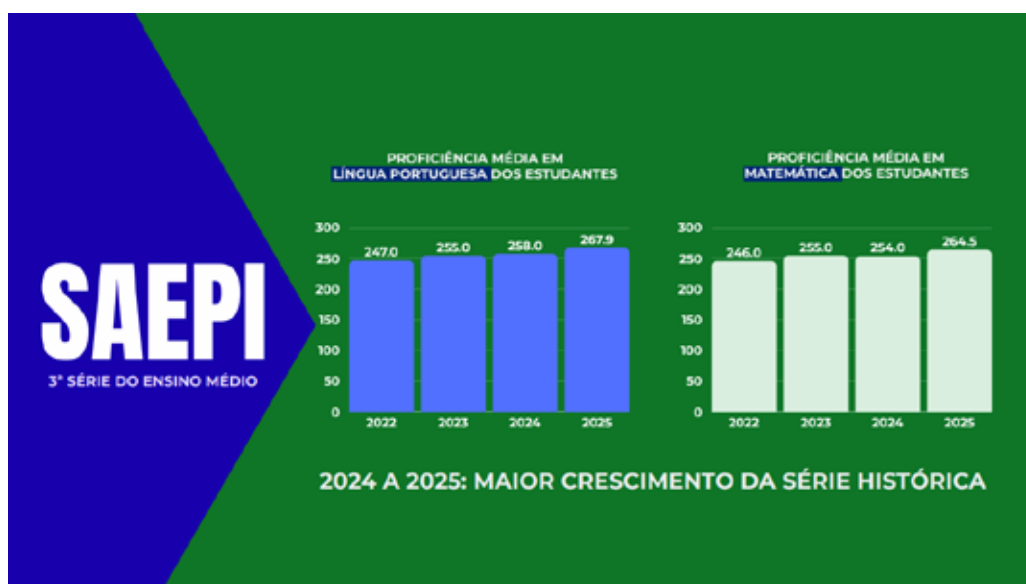

No 5º ano do Ensino Fundamental, os resultados de 2025 também confirmam avanço consistente. Em Língua Portuguesa, a proficiência média evoluiu de 202,72 pontos em 2023 para 214,30 pontos em 2025. Em Matemática, o crescimento foi de 209,27 pontos em 2023 para 220,10 pontos em 2025, consolidando tendência positiva nos anos iniciais.

Já no 9º ano do Ensino Fundamental, observa-se recuperação expressiva em 2025. Em Língua Portuguesa, a proficiência média alcançou 250,00 pontos, superando os resultados de 2023 (242,85) e 2024 (240,56). Em Matemática, o indicador atingiu 248,70 pontos em 2025, após 241,42 pontos em 2023 e 236,23 pontos em 2024.



Os dados demonstram avanço estruturado nos diferentes níveis de ensino, reforçando a consolidação do SAEPI como instrumento estratégico de monitoramento da aprendizagem e gestão orientada por resultados.

Portanto, esses resultados demonstram que o compromisso do Estado com a ampliação do acesso às avaliações fortalece de forma estrutural a base do sistema público de ensino.

Ao mesmo tempo, a aprendizagem nos anos iniciais avança de forma consistente, refletida na redução contínua da distorção idade-série. No 2º ano do Ensino Fundamental, o indicador recuou de 4,7% em 2022 para 3,1% em 2024, desempenho significativamente melhor do que o observado na média nacional e na média do Nordeste. Considerando o conjunto dos anos iniciais, a distorção idade-série caiu de 9,2% em 2022 para 7,6% em 2024, evidenciando que mais crianças estão sendo alfabetizadas na idade adequada e permanecem na trajetória escolar esperada (CENSO ESCOLAR, 2025).



Fonte: Censo Escolar 2025. CENSO ESCOLAR. Indicadores educacionais – Distorção idade-série. Brasília: INEP/MEC, 2025.

O gráfico da distorção idade-série mostra uma queda expressiva, deixando claro que o Piauí conseguiu reduzir essa questão desafiadora de forma mais eficiente que a média brasileira.

Tempo Integral e Infraestrutura Escolar

A universalização do ensino em tempo integral consolidou-se como a principal política educacional do período. Em 2025, o Piauí alcançou 512 Centros Estaduais de Tempo Integral, atendendo mais de 120 mil estudantes. Desde 2023, foram investidos mais de R\$ 500 milhões na modernização da rede, com 481 obras concluídas e 195 escolas em reforma. A infraestrutura escolar avançou de forma expressiva, com 403 escolas climatizadas, 462 equipadas com laboratórios de informática e 92,7% das unidades com conectividade adequada, garantindo melhores condições de ensino e aprendizagem em todo o estado.

Como desdobramento direto da política de melhoria da aprendizagem, a Recomposição da Aprendizagem consolidou-se em 2025 como estratégia focalizada para enfrentar as defasagens agravadas no período pós-pandemia. O projeto alcançou 103.168 estudantes, com ações concentradas em Língua Portuguesa e Matemática, combinando planejamento, avaliações diagnósticas e acompanhamento pedagógico. A elevada adesão dos estudantes, especialmente do 9º ano do Ensino Fundamental à 3ª série do Ensino Médio, reforça a efetividade do modelo, que fortalece competências essenciais, melhora o desempenho acadêmico e contribui para a permanência e progressão escolar com maior equidade.

A modernização tecnológica das escolas é outro eixo estratégico que se consolida no período. O compromisso de melhorar as condições de funcionamento das escolas, com equipamentos, tecnologias avançadas e recursos pedagógicos, resulta em um salto no número de unidades com laboratórios de informática e conectividade adequada.

No campo das obras inauguradas, 2025 registrou entregas relevantes em diferentes municípios. Em Teresina, foi inaugurada a reforma, ampliação, modernização e climatização do Centro Estadual de Tempo Integral (CETI) Desembargador Heli Sobral. A realização deste investimento de R\$ 3 milhões serviu também para alcançar outra grande marca: a capital se tornou a primeira cidade do Piauí a alcançar 100% das escolas estaduais climatizadas. Também em Teresina, o CETI João Clímaco D'Almeida foi entregue após reforma e modernização, com investimento superior a R\$ 2,6 milhões. No interior do estado, destacam-se:

- Reforma e modernização do CETI Afonso Mafrense, em Altos, considerado um marco histórico para o município.
- Ampliação e modernização do CETI Marcos Parente, em Picos, com investimento superior a R\$ 1,6 milhão, além de 11 obras educacionais em andamento, incluindo a implantação de um Centro Integral de Educação Especial.
- Entrega do CETI Maria Isaías de Jesus, em Domingos Mourão, após reforma e ampliação, com investimento superior a R\$ 4 milhões.
- Reforma e climatização do CETI Hilton Leite de Carvalho, em Nazária, também com investimento superior a R\$ 4 milhões.

O total de escolas com laboratórios de informática em tempo integral passou de 176 para 462, elevando a cobertura para patamares próximos de 93%. Todas as escolas alcançaram o mais alto padrão de conectividade e cresceu expressivamente a proporção daquelas que dispõem de banda adequada por estudante, viabilizando o uso pedagógico intensivo de recursos digitais.

A modernização tecnológica também se interiorizou, com mais de 400 escolas e mais de 30 mil estudantes atendidos por aulas mediadas. Este é um dos pilares da política educacional do período, garantindo melhores condições de funcionamento das unidades com equipamentos, tecnologias avançadas e recursos pedagógicos.

Nesse contexto, a reestruturação do SEDUCTEC ampliou de forma decisiva o acesso ao ensino mediado por tecnologias educacionais em 2025, alcançando 47.830 matrículas. A iniciativa combinou a implantação de sistemas educacionais, parcerias estratégicas, capacitação de profissionais e equipagem de laboratórios, assegurando condições pedagógicas adequadas para o uso intensivo de recursos digitais.

Nesse cenário de expansão e consolidação da infraestrutura digital escolar, o SEDUCTEC fortalece a mediação tecnológica como política permanente, democratizando oportunidades educacionais, interiorizando o acesso a conteúdos qualificados e qualificando o processo de ensino-aprendizagem em toda a rede estadual. Assim, a expansão da infraestrutura escolar e a consolidação da mediação tecnológica caminham juntas.

A partir das iniciativas de Estágio Curricular e Monitoria Estudantil desenvolvidas pelo Programa Oportunidade Jovem, o fortalecimento da relação entre educação e mundo do trabalho consolidou-se como um dos eixos estratégicos da política educacional do Piauí. Em 2025, o Programa beneficiou 5.201 estudantes por meio da concessão de bolsas. Número significativamente superior aos 2.856 estudantes atendidos em 2023.

O Programa Oportunidade Jovem - Estágio Curricular beneficiou 2.075 estudantes, com a concessão de bolsas de assistência estudantil que viabilizaram a realização de estágios obrigatórios.

Essa iniciativa contribuiu para o custeio de transporte, alimentação e materiais, além de garantir cobertura por seguro de vida. Ao ampliar a permanência escolar e qualificar a formação prática, o programa aproximou os estudantes das exigências e dinâmicas do mercado de trabalho.

De forma complementar, o Programa Oportunidade Jovem - Monitoria Estudantil atendeu 3.126 estudantes em 2025, com atuação em 576 escolas e abrangência nos 224 municípios do Estado. A concessão de bolsas para monitores do Ensino Médio e egressos estimulou o protagonismo juvenil, o apoio pedagógico entre pares e a melhoria do desempenho escolar.

A iniciativa fortaleceu os vínculos dos estudantes com a escola, ampliou o engajamento nas atividades acadêmicas e consolidou a monitoria como instrumento institucional de apoio à aprendizagem na rede estadual.

A política de inclusão e equidade também registra avanços consistentes e acumulados. O programa estadual de educação especial e inclusiva expande o número de municípios com

salas de Atendimento Educacional Especializado (AEE), passando de 72 para 105, ao mesmo tempo em que aumenta a proporção de matrículas na educação especial, sinalizando que mais estudantes com deficiência estão sendo identificados, atendidos e incluídos.

A implementação da Lei nº. 10.639/2003 (alterada pela Lei nº 11.645/2008) ganha densidade: mais de 2.000 profissionais foram formados em história e cultura afro-brasileira, alcançando 82,6% das escolas com pelo menos um profissional capacitado. Paralelamente, 21 unidades escolares obtiveram a certificação do Selo Escola Antirracista. Esse resultado traduz o compromisso da rede em construir uma educação plural e antirracista, alinhada aos direitos humanos e às práticas inclusivas.

No campo da Educação Especial e Inclusiva, avançamos na garantia do acesso, permanência e aprendizagem de estudantes com deficiência, transtorno do espectro autista e altas habilidades/superdotação. Ao longo do ano, 2.404 estudantes foram atendidos em Salas de Atendimento Educacional Especializado (AEE).

Esse avanço foi sustentado pela universalização de salas de recursos multifuncionais em dezenas de municípios, pela expansão da força de trabalho especializada, que passou de 1.154 profissionais de Atendimento Educacional Especializado (AEE) em 2024 para 1.602 em 2025 em toda a rede estadual, e pelo acompanhamento pedagógico sistemático. Assim, a política fortalece práticas inclusivas e amplia a equidade educacional, assegurando que a diversidade dos estudantes seja reconhecida e atendida de forma qualificada em toda a rede.

O EJATEC fortaleceu, em 2025, a integração entre a Educação de Jovens e Adultos (EJA) e a educação profissional, ampliando oportunidades de escolarização e qualificação para públicos historicamente excluídos. O programa registrou 22.810 matrículas em cursos técnicos e de qualificação profissional, associadas à formação de 4.876 professores, oferta de monitoria, revisão preparatória dos alunos do EJA para o ENEM e ações de orientação profissional. Esse conjunto de iniciativas demonstra que a política educacional do Estado não se limita a garantir acesso, mas busca assegurar que jovens e adultos tenham condições reais de inserção produtiva e continuidade dos estudos. A iniciativa contribui para elevar a escolaridade, promover inclusão produtiva e ampliar a inserção de jovens e adultos no mercado de trabalho.

O programa Alfabetiza Piauí ampliou o enfrentamento ao analfabetismo de jovens, adultos e idosos em 2025, alcançando mais de 20 mil pessoas não alfabetizadas em 221 municípios. A iniciativa mobilizou 770 professores, com investimento de R\$ 1,9 milhão em bolsas estudantis, promovendo alfabetização de qualidade e preparando os participantes para a continuidade dos estudos na Educação de Jovens e Adultos.

Ao articular alfabetização inicial com a possibilidade de progressão para o EJATEC, o Estado reafirma o compromisso com a educação ao longo da vida e com a redução das desigualdades educacionais históricas, garantindo que ninguém fique para trás.

Ao mesmo tempo, a cultura de reconhecimento do mérito acadêmico e do esforço de estudantes e escolas está cada vez mais institucionalizada. O Estado amplia significativamente o número de medalhas em olimpíadas científicas, com mais de 3.000 medalhas

conquistadas em certames estaduais e nacionais, e fortalece o Prêmio Alfa 10, que já destinou, entre 2023 e 2024, mais de R\$ 13 milhões às escolas vencedoras, incentivando o desempenho em alfabetização e aprendizagem. Esse reconhecimento traduz-se em uma política que valoriza o esforço individual e coletivo, estimulando a excelência acadêmica e criando uma cultura de resultados que se conecta diretamente com a agenda de equidade e qualidade da educação pública.

O programa SEDUC Olímpica consolidou-se como instrumento estruturante de estímulo à excelência acadêmica e ao protagonismo estudantil. Em 2025, 3.752 estudantes conquistaram medalhas em olimpíadas estaduais e nacionais, com participação de alunos de 100% dos municípios piauienses e engajamento superior a 70% dos estudantes da rede. A iniciativa envolve a organização de competições próprias, como olimpíadas estaduais e torneios temáticos, além do acompanhamento e mobilização para certames nacionais, contribuindo para o desenvolvimento do raciocínio lógico, da leitura, da escrita e do pensamento científico, ao mesmo tempo em que fortalece a cultura de mérito nas escolas públicas. Assim, mérito e inovação caminham juntos, criando um ambiente escolar que valoriza tanto o conhecimento científico quanto a criatividade e a capacidade de resolver problemas reais.

A SEDUC Esportiva ampliou, em 2025, a oferta do componente extracurricular Esporte Educacional, alcançando 20.713 estudantes em práticas esportivas diversificadas desenvolvidas em escolas da rede estadual, com abrangência em todos os territórios de desenvolvimento do Estado. As ações contemplaram projetos estruturantes como os Jogos Escolares e Paraescolares, o Projeto Superação, voltado às artes marciais, e o Raquete & Cidadania, promovendo inclusão, protagonismo juvenil e desenvolvimento integral. O esporte, nesse contexto, é tratado como parte da formação integral, contribuindo para a permanência escolar, a mitigação da evasão e o fortalecimento de trajetórias educacionais associadas à saúde, disciplina e participação social.

Nos eixos de inovação e internacionalização, o programa “Do Piauí para o Mundo”, antigo SEDUCKATHON, consolidou-se como estratégia estruturante ao premiar, em 2024, 53 estudantes e desenvolver projetos como a maratona de programação e inovação educacional, o desenvolvimento de soluções tecnológicas para desafios reais da educação pública e o intercâmbio educacional internacional para estudantes e professores vencedores, além de feiras e oficinas de tecnologia. Essas iniciativas aproximam a escola das linguagens digitais, do empreendedorismo e da inovação, fortalecendo trajetórias educacionais alinhadas às demandas contemporâneas.

Em 2025, o programa “Do Piauí para o Mundo” ampliou significativamente seu alcance – o número de estudantes inscritos chegou a 9 mil, seis vezes mais que no ano anterior. Foram enviados ao exterior 130 estudantes e 26 professores, com ampliação dos destinos internacionais de três países em 2024 para seis países em 2025. O ciclo foi encerrado com a preparação de estudantes e professores para intercâmbio em Singapura, incluindo entrega de kits educacionais e embarque previsto para janeiro de 2026.

Complementando esse esforço, a Missão Educacional Singapura promoveu a formação internacional de gestores e professores da rede estadual, com foco em liderança, inovação

e uso de tecnologias educacionais, fortalecendo a capacidade institucional da educação pública piauiense. Esse eixo internacional reforça a ideia de que o Piauí está conectado às melhores práticas globais, preparando estudantes e professores para competir e colaborar em um mundo cada vez mais interdependente.

A valorização e o fortalecimento das equipes educacionais também marcaram 2025. Realizamos um processo seletivo para professores substitutos, técnicos de nível médio e superior, reforçando a atuação na Educação Técnica Profissional, com atendimento a 33 cursos técnicos. Além disso, foi lançado o concurso público para Professor SL I – 20h, ampliando a capacidade estrutural da rede estadual. No mesmo ano, mais de 170 professores substitutos foram convocados para atuar nos cursos técnicos, garantindo continuidade e qualidade da oferta educacional.

Em síntese, as entregas na Educação revelam um sistema educacional em movimento, que articula políticas estruturantes, investimentos de grande escala e gestão orientada por evidências. A consolidação da alfabetização, a expansão vigorosa do ensino integral, o avanço da educação profissional, a modernização tecnológica da rede, a interiorização da mediação tecnológica, a ampliação da inclusão e o fortalecimento da cultura de mérito formam uma agenda coesa, que amplia oportunidades, reduz desigualdades e prepara estudantes para uma trajetória acadêmica e profissional mais sólida.

O conjunto de políticas e resultados apresentados em 2025 demonstra que o Piauí vive um verdadeiro superchoque educacional e tecnológico, capaz de reposicionar o Estado como referência nacional em alfabetização, tempo integral, educação profissional, inclusão e inovação. Nesse ponto, o Governo do Piauí busca articular programas estruturantes, investimentos de grande escala e gestão orientada por evidências. Mais do que números, trata-se de uma política pública integrada que amplia oportunidades, reduz desigualdades e prepara estudantes para uma trajetória acadêmica e profissional sólida.



CRÉDITO PRODUTIVO, INCLUSÃO ECONÔMICA E DESENVOLVIMENTO REGIONAL

No âmbito de geração de oportunidades, a atuação do Governo em todas as regiões do Piauí reflete a visão de um Estado planejado, que alia crédito, inovação e sustentabilidade para impulsionar o crescimento. Por isso, nosso estado consolidou, em 2025, seu papel estratégico como agente financeiro do desenvolvimento regional, fortalecendo a política estadual de fomento produtivo e inclusão econômica.

Ao longo do ano, o Estado manteve um ritmo consistente de expansão do acesso ao crédito, alcançando R\$ 83.035.395,37 milhões em operações contratadas em 2025. Desde 2023, o acumulado soma investimentos de quase R\$ 180 milhões. Este dado demonstra o potencial da política estadual de financiamento como instrumento estratégico para apoiar empreendedores urbanos, agricultores familiares e pequenos negócios através da interiorização de oportunidades e sustento do dinamismo das cadeias produtivas locais, além do fortalecimento da base econômica construída ao longo da gestão.

Os recursos foram direcionados prioritariamente a atividades de alto impacto socioeconômico, com destaque para o fortalecimento dos pequenos negócios, do empreendedorismo local, do turismo e de iniciativas produtivas vinculadas ao desenvolvimento regional. Essa diversificação da carteira reflete a orientação técnica da política de fomento, que busca equilibrar sustentabilidade financeira e retorno social, estimulando a geração de emprego, renda e competitividade regional.

Entre os avanços de 2025, destaca-se a ampliação, de forma consistente, do acesso ao crédito para pequenos negócios em todo o estado. Até dezembro, já havíamos liberado R\$ 57,69 milhões em financiamentos, beneficiando cerca de 3.652 empreendedores em todos os territórios de desenvolvimento. O destaque aqui se dá para o território dos Caraubais, com R\$ 3.337.474,70 milhões distribuídos em 404 contratos; para a Chapada das Mangabeiras, com R\$ 3.090.379,00 milhões e 260 contratos; e para a Chapada do Vale do Rio Itaim, que recebeu R\$ 2.573.230,00 milhão em 219 contratos, evidenciando a capilaridade do crédito e seu impacto direto no fortalecimento das economias locais.

Além disso, o microcrédito produtivo orientado segue como importante instrumento de inclusão financeira e apoio aos pequenos negócios piauienses. Durante o ano de 2025, foram concedidos R\$ 24.325.026,34 milhões em operações de microcrédito, atendendo

3.730 empreendedores. As concessões favoreceram a geração de renda local e fortaleceram iniciativas empreendedoras de base comunitária.

Nesse contexto, destaca-se o fortalecimento do Fomento Mulher, iniciativa estratégica voltada à ampliação do acesso ao crédito para empreendedoras piauienses. Entre janeiro e outubro de 2025, foram liberados R\$ 6.557.509,15 exclusivamente para mulheres, beneficiando 1.043 empreendedoras em diversos municípios do Estado. A política contribui para a autonomia financeira feminina, estimula a formalização de negócios e reforça a inclusão produtiva, ampliando o alcance social da política de fomento e consolidando o crédito como instrumento de equidade e desenvolvimento territorial.

A estratégia de fortalecimento do microcrédito também contou com a formalização de contrato com a Caixa Econômica Federal, garantindo R\$ 15 milhões adicionais para operações destinadas somente a empreendedores de menor porte. Com esse reforço, ampliamos a capacidade de atendimento e asseguramos maior capilaridade às políticas de fomento em todas as regiões do estado.

Além da expansão financeira, trabalhamos para ampliar a capacidade de atendimento aos pequenos negócios do Piauí, com maior agilidade nos processos de contratação e ampliação do acesso ao microcrédito, inclusive em áreas antes pouco assistidas. Esses avanços consolidam a importância da política estadual de desenvolvimento econômico do Governo do Piauí, integrando diversos órgãos estaduais e fortalecendo a inclusão produtiva, o empreendedorismo local e uma estratégia de desenvolvimento baseada em sustentabilidade, inovação e geração de oportunidades em todas as regiões.

A porta de entrada para um ambiente de negócios moderno e integrado

Em 2025, o Governo do Estado consolidou um ciclo de resultados que reflete a maturidade de uma política pública orientada à melhoria do ambiente de negócios. Em junho passado, alcançamos um marco histórico ao conquistar o 1º lugar no Brasil em agilidade para abertura de empresas, com tempo total médio de 5h37min, segundo dados da Rede Nacional para a Simplificação do Registro e Legalização de Empresas e Negócios (REDESIM).



Esse desempenho foi reafirmado com nosso indicador interno apontando 10h24min07s para o tempo médio de registro mercantil em 2025. Este resultado está diretamente ligado à digitalização dos serviços, à integração sistêmica com municípios e órgãos licenciadores e à simplificação progressiva de procedimentos. Tais avanços reforçam que empreender no Piauí tornou-se mais rápido, previsível e seguro, fortalecendo a competitividade e o dinamismo econômico do Estado.

O movimento iniciado em 2023, quando o Estado registrou 8.531 empresas abertas, intensificou-se em 2024, com 9.093 novos registros, e ganhou ainda mais força em 2025, quando o Piauí alcançou a formalização de 11.079 novas empresas. No período, o número de empresas formalizadas cresceu quase 30%, evidenciando a aceleração do dinamismo empresarial no Estado, associada ao esforço contínuo de transformação digital e desburocratização dos processos.

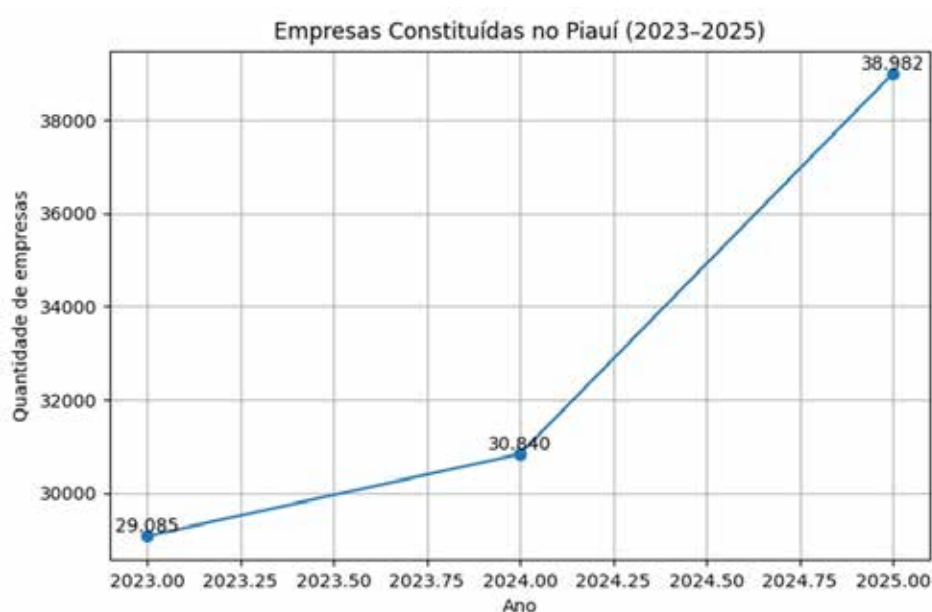

O gráfico evidencia a evolução do total acumulado de empresas constituídas no Piauí entre 2023 e 2025, considerando tanto os Microempreendedores Individuais (MEIs) quanto as empresas abertas. Observa-se um crescimento contínuo ao longo do período, passando de 29.085 registros em 2023 para 30.840 em 2024, com aceleração significativa em 2025, quando o total acumulado alcança 38.982 empresas. Esse comportamento reflete o dinamismo crescente do ambiente empreendedor no Estado, associado às políticas de desburocratização, transformação digital e estímulo à formalização, que ampliaram o acesso à abertura de negócios e favoreceram a expansão da base empresarial piauiense.

O Portal Gov.PI Empresas e Serviços Digitais estabeleceu-se, em 2025, como o principal vetor de modernização do ambiente de negócios do Piauí, ao estruturar uma plataforma digital unificada com mais de 90 funcionalidades, capaz de integrar, em um único ambiente eletrônico, os processos de abertura, alteração, baixa, licenciamento e acompanhamento empresarial.

A iniciativa viabilizou a automação plena da REDESIM no Estado, com destaque para a

Consulta Prévia Automatizada, ativada em 16 municípios, e para a integração do município de São Julião, alcançando cobertura integral do território estadual. O projeto incorporou o Painel Empresarial da JUCEPI, com dados abertos e indicadores de desempenho, e instituiu o Ranking JUCEPI de Agilidade, promovendo transparência, competição positiva entre municípios e indução à melhoria contínua dos serviços locais. Em 2025, também foram registrados avanços na integração de mais órgãos estaduais ao fluxo estadual da REDESIM, ampliando a interoperabilidade com órgãos licenciadores e reduzindo etapas manuais.

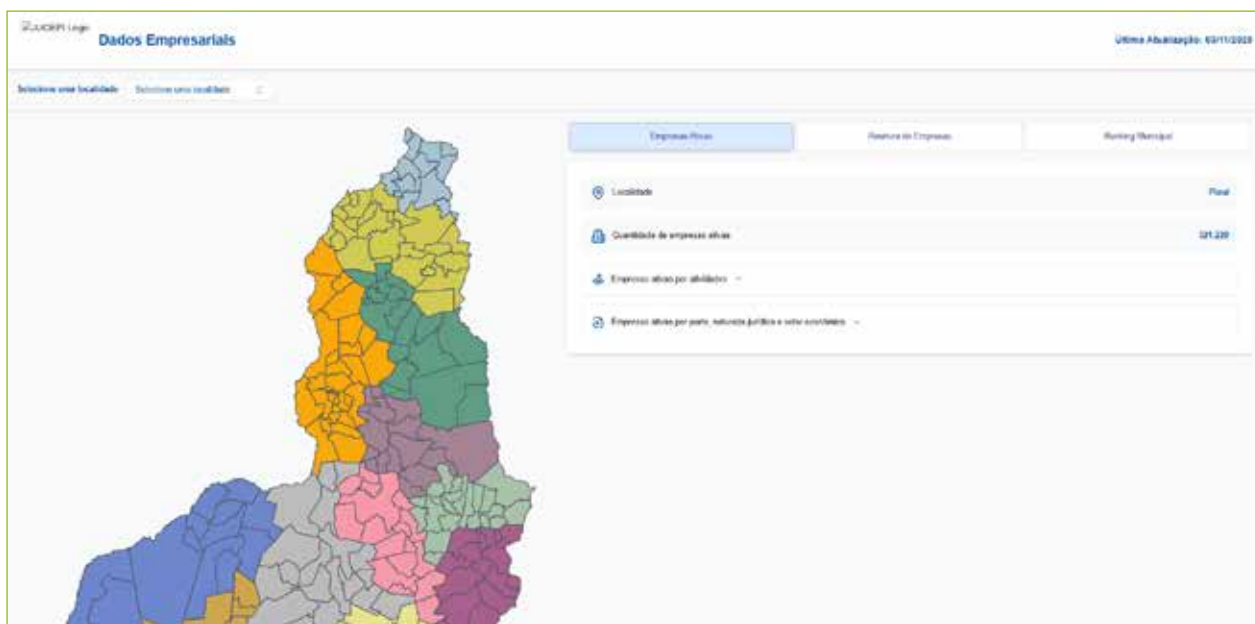

Um dos grandes avanços ao longo do ano se concretizaram na transformação digital dos processos empresariais, com a adoção de ferramentas de Inteligência Artificial para apoio técnico às análises, reduzindo retrabalhos, padronizando decisões e ampliando a segurança jurídica. O período também foi marcado pela revisão e auditoria do acervo digitalizado do Arquivo Geral, fortalecendo a governança documental.

Destaca-se, ainda, a entrada em vigor do Módulo Tributário (MAT) do Portal Gov.PI, que aumentou a precisão cadastral, condicionou a formalização à definição prévia do regime tributário e modernizou os procedimentos de registro, reduzindo inconsistências e retrabalhos. Esse conjunto de avanços ampliou o atendimento remoto e inclusivo, tornando o processo de empreender no Piauí mais simples, ágil e seguro.

O perfil das empresas ativas no Piauí também reflete esse dinamismo. Atualmente, o Estado conta com 317.149 empresas em atividade, com destaque para os Microempreendedores Individuais (MEIs), que somam 139.069 registros, e para as Empresas de Pequeno Porte (EPPs), com 13.310 unidades, evidenciando a força do empreendedorismo de base local. Entre as naturezas jurídicas, predominam os Empresários Individuais (238.065) e as Sociedades Limitadas (76.182), o que indica um tecido empresarial diversificado, que combina iniciativas autônomas com negócios mais estruturados.

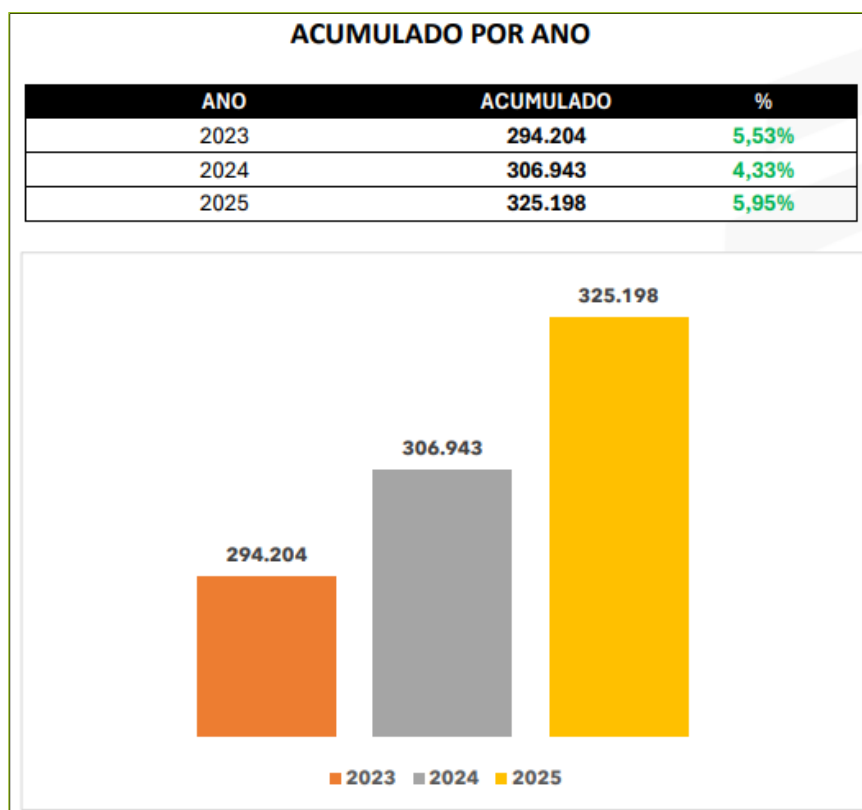

Estoque de Empresas Constituídas (COM MEI) - Acumulado Por Ano. Fonte: Relatório de Estoque de Empresas Constituídas - JUCEPI (Considera baixas, cancelamentos e encerramentos naturais do período.)

No eixo estratégico do desenvolvimento econômico, o Piauí tem muito a celebrar com o conjunto de entregas de 2025, promovendo processos mais ágeis, digitais e integrados, que estimulam a formalização, ampliam a competitividade e fortalecem o ambiente de negócios. Entre 2023 e 2025, os avanços em governança digital e eficiência administrativa evidenciam uma gestão orientada por resultados, com impacto direto no crescimento econômico sustentável do Piauí.

Atração de investimentos, inovação e desenvolvimento territorial

O Governo do Piauí atuou de forma ativa na expansão econômica do Estado, com foco na atração, prospecção e estruturação de investimentos privados, na promoção do desenvolvimento territorial equilibrado e na geração de emprego e renda.

Em 2025, consolida-se o avanço no número de empreendimentos implantados, que, entre 2023 e 2025, alcançou 47 iniciativas, com destaque para o território Entre Rios, que concentrou 15 empreendimentos implantados, e o território Cocais, com 6 empreendimentos. Este esforço evidencia a capacidade do Estado de atrair investimentos diversificados e distribuí-los de forma equilibrada pelos territórios, com presença em quase todos os territórios do Piauí.

O impacto direto dessa expansão reflete-se na geração de postos de trabalho. Em 2025, os empreendimentos implantados já acumulavam mais de 10 mil empregos gerados. Entre os empreendimentos responsáveis por esse desempenho destacam-se Enel, Piauí Níquel, Brisanet Serviços de Telecomunicações S/A, CGN Brazil Energy, Indústria Friato e Neoenergia – EOL Oitis. Já na Chapada das Mangabeiras, destaca-se a atuação do Grupo Cobra Brasil. Em conjunto, essas regiões concentram os maiores volumes de contratações decorrentes da instalação e expansão de empreendimentos no Piauí.

Também em 2025, o Projeto Made in Piauí consolidou-se como uma iniciativa estratégica de valorização e promoção dos produtos piauienses, voltada a dar visibilidade, identidade e acesso a mercados para empreendimentos locais. O programa atua no posicionamento de marcas do Piauí nos mercados nacional e internacional, articulando inovação, identidade territorial e estratégias de comercialização.

No período, destacam-se o lançamento oficial da plataforma digital Made in Piauí e a participação em missões empresariais e feiras estratégicas no Brasil e no exterior, como a Bolsa de Turismo de Lisboa (BTL), Brasil Origem Week, Maison & Objet Paris, Web Summit Lisboa, Fórum E-commerce Brasil, ABAV Expo e a Missão China – CIFIT, ampliando oportunidades de negócios e a inserção competitiva dos produtos piauienses em novos mercados.

Essas agendas ampliaram a visibilidade dos produtos e serviços piauienses, fortaleceram conexões comerciais e institucionais e geraram oportunidades concretas de negócios, com destaque para inovação, economia criativa, turismo e produtos de identidade territorial.

A participação em eventos estratégicos viabilizou rodadas de negócios, matchmaking, validação de produtos e articulação com investidores e mercados qualificados, resultando na abertura de novos canais comerciais, na internacionalização de startups e no posicionamento do Piauí como ambiente competitivo nos segmentos de turismo, inovação e economia criativa.





O Projeto Made in Piauí avançou na formalização de artesãos e produtores locais, viabilizando a emissão gratuita de nota fiscal eletrônica em todo o Estado, e promoveu ações territoriais por meio do Diálogos pelo Piauí em municípios como Picos, Piripiri, Campo Maior, Floriano e Paulistana. Em 2025, o programa obteve reconhecimento nacional em premiações da ABDI, realizou a primeira venda B2B pela plataforma, iniciou projetos-piloto de rebranding e e-commerce e colocou em operação o marketplace Made in Piauí, com taxa de administração de 15% e logística via Correios, reunindo produtores dos segmentos de arte, cultura, artesanato, moda, design, decoração, alimentos e bebidas.

Como inovação complementar, foi instituído o Selo de Origem Made in Piauí, destinado a certificar a autenticidade, a qualidade e a origem dos produtos fabricados no Estado, agregando valor, fortalecendo a identidade regional e promovendo a piauiensidade da produção local.

Ao longo de 2025, o Startup Piauí consolidou-se como o principal programa estadual de aceleração de empresas inovadoras, impulsionando o ecossistema de inovação e tecnologia de forma territorial e inclusiva, com atuação em setores estratégicos da nova economia, como TI, inteligência artificial, saúde digital, educação, agronegócio, sustentabilidade e economia criativa.

O programa manteve um portfólio ativo de 581 startups, com 321 atendidas em 2025, responsáveis por faturamento superior a R\$ 112 milhões nos últimos 12 meses e pela geração de 1.739 postos de trabalho. Os negócios concentram-se principalmente em educação (83 startups), saúde (75) e tecnologia da informação (55). O recorte de inclusão e diversidade também avançou: 26,8% das startups possuem mulheres como fundadoras ou cofundadoras e 47,72% contam com mulheres em cargos de liderança, com destaque para iniciativas lideradas por mulheres nos setores de saúde, educação, bem-estar e moda.

No ano, foram realizados seis ciclos de aceleração, 69 eventos técnicos e formativos, a coexecução do Programa Centelha 3 e a Batalha de Pitches, que garantiu a participação de equipes piauienses no Web Summit Lisboa. O alcance do programa abrange 39 municípios, 28 mercados, 244 CNPJs ativos e 35% de mulheres em cargos de liderança, reforçando seu papel na promoção da inovação, da diversidade e da geração de oportunidades qualificadas no Estado.



Em 2025, o Projeto Piauí Oportunidades avançou como instrumento estratégico de aproximação entre jovens e o mercado de trabalho, ampliando o acesso à qualificação profissional e às oportunidades de emprego em todo o Estado. A plataforma contabilizou mais de 12 mil jovens cadastrados e mais de 80 empresas participantes, com a oferta de mais de 1.000 cursos e a divulgação de 545 vagas formais, além de registrar média de 791 acessos diários, evidenciando uso contínuo e crescente.

O projeto também apoiou a execução do Edital de Primeira Oportunidade de Trabalho, com 79 contratações comprovadas mediadas pela plataforma, que foi utilizada desde a seleção até o acompanhamento dos jovens. Com presença em mais de 30 eventos em diferentes municípios, a iniciativa ampliou sua capilaridade territorial, reduziu barreiras de entrada no mercado de trabalho e consolidou-se como ferramenta relevante de inclusão produtiva e empregabilidade juvenil no Piauí.

Outro resultado estruturante foi o volume de investimentos financeiros captados pelo Estado. Em 2025, apresentamos R\$ 30,2 bilhões em investimentos atraídos e mais de R\$ 132 bilhões nos últimos três anos, refletindo a capacidade do Piauí de manter uma carteira ativa e diversificada em setores estratégicos. Entre os empreendimentos de maior relevância, destaca-se o Complexo Industrial da Friato (Nutriza Nordeste), em Uruçuí, voltado à agroindústria de proteína animal, que fortalece a cadeia produtiva do agro-negócio, gera empregos e amplia o valor agregado da produção local. Outro exemplo emblemático é o Green Energy Park, projeto estruturante na área de hidrogênio verde e energias renováveis, que posiciona o Estado como protagonista na transição energética e na atração de investimentos de base tecnológica e sustentável.



Paralelamente, a política de implantação de Polos Empresariais Descentralizados avançou de forma consistente e previsível, respaldando uma estratégia de interiorização do desenvolvimento econômico. Em 2025, o Parque Empresarial de Piripiri foi oficialmente lançado, com área total de 19,9 ha, dos quais 8 ha já loteados, disponibilizando 15 lotes e 10 pontos comerciais, com obras em estágio avançado. O Parque Empresarial de Floriano avançou com a implantação da Fase 1, abrangendo 20,16 ha urbanizados e 31 lotes planejados para atividades industriais e logísticas, criando base estruturada para atração de empresas na região Centro-Sul.

Em Picos, o parque empresarial tem área total de 93,7 ha e 45,2 ha previstos para urbanização inicial, configurando um dos maiores vetores futuros de expansão produtiva no território. Esses empreendimentos, somados ao Parque Tecnológico de Teresina e ao Polo Empresarial de Parnaíba inserido na ZPE, atuam como vetores estruturantes de transformação econômica, ao ofertar áreas planejadas, infraestrutura adequada e previsibilidade para instalação de indústrias, centros logísticos e empresas de base tecnológica. Ao fortalecer a infraestrutura econômica e ampliar a capacidade instalada para novos investimentos, os polos empresariais reposicionam o Piauí como ambiente competitivo, inovador e atrativo para o capital produtivo, com impactos diretos na geração de emprego, renda e na dinamização das economias locais.



Mais do que indicadores, esses resultados representam a consolidação de um ambiente de negócios seguro, atrativo e competitivo. Cada empreendimento captado, cada emprego gerado e cada obra concluída traduz a capacidade do Estado de articular políticas, mobilizar investimentos e impulsionar o crescimento regional de forma sustentável e equilibrada.

Consolidação do Turismo como vetor econômico e territorial

No ano de 2025, a Gestão Estadual verificou um conjunto de entregas que reforçam o turismo como vetor de desenvolvimento regional. Os indicadores consolidados mostram expansão de fluxos turísticos, fortalecimento de produtos turísticos e regionais, apresentando uma maior articulação com a política nacional de regionalização do turismo.

O Piauí vem se consolidando como um destino turístico relevante no cenário nacional, com fluxo crescente de visitantes que têm escolhido o Estado para experiências ligadas à natureza, cultura e litoral. Durante o ano de 2025, o fluxo de passageiros em voos diretos domésticos regulares manteve desempenho consistente. Foram registrados 553.352 passageiros ao longo do ano, com picos mensais em junho e julho, evidenciando o fortalecimento da conectividade aérea no período de alta demanda. Considerando todo o intervalo monitorado (2023 a 2025), o acumulado já alcança 1.635.941 desembarques, refletindo estabilidade operacional, crescimento sustentado do fluxo aéreo e maior integração do Piauí às principais rotas nacionais.

NÚMERO DE PASSAGEIROS EM VOOS DIRETOS DOMÉSTICOS REGULARES

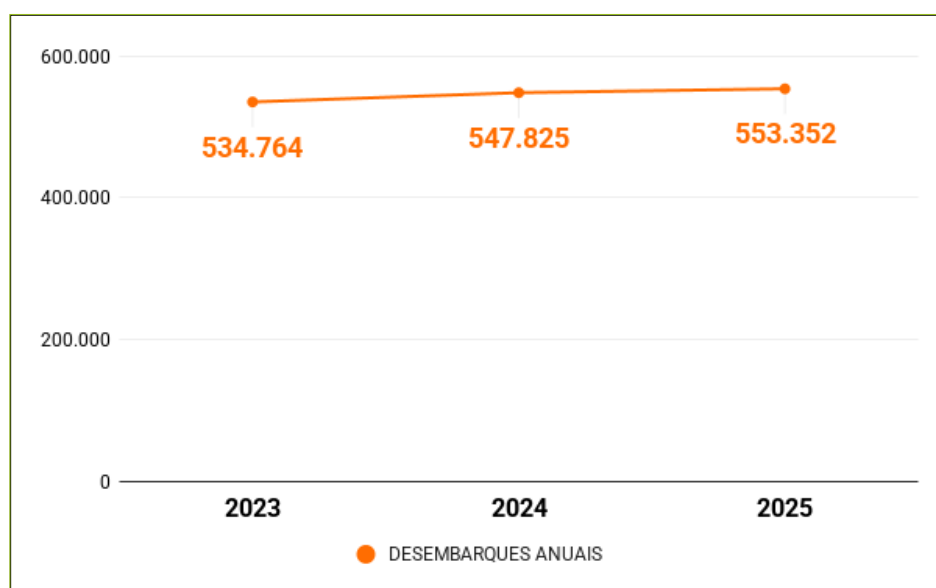

https://observatorioturismo.pi.gov.br/turismo_numeros/

Com foco na melhoria do acesso aos atrativos, qualificação dos espaços públicos e fortalecimento do turismo como vetor de desenvolvimento regional, em 2025, executamos R\$ 67,2 milhões em obras e investimentos em infraestrutura turística.

Destaca-se a pavimentação asfáltica de 47,6 km do acesso ao Cânion do rio Poti, nos municípios de Castelo do Piauí e Buriti dos Montes, com investimento de R\$ 55,7 milhões, viabilizando o acesso seguro a um dos principais destinos de ecoturismo do Estado, além da construção do Parque Público Reserva do Portal, em Cajueiro da Praia, com investimento de R\$ 3,79 milhões, ampliando a oferta de lazer e infraestrutura turística no litoral piauiense.

Complementarmente, foram realizadas obras de urbanização e mobilidade urbana em diversos municípios, incluindo a pavimentação de 43.466 m² de vias em Parnaíba, a implantação de infraestrutura na Orla do Açude em Dirceu Arcoverde, e a construção de praças públicas em Itaueira e Morro Cabeça no Tempo, além da entrega de uma quadra poliesportiva em Francisco Ayres.

Esse conjunto de entregas reforça a competitividade do Piauí frente a outros destinos nacionais, garantindo que o crescimento do fluxo turístico esteja apoiado em condições adequadas de recepção e segurança para turistas e comunidades locais.

Além disso, o Sistema Estadual de Incentivo ao Turismo (SIETUR) consolidou-se como um dos principais instrumentos de fomento à cadeia produtiva do turismo no Piauí, ao estimular investimentos privados, qualificar a oferta turística e fortalecer iniciativas inovadoras e sustentáveis em todo o território estadual.

No exercício, o Sistema recebeu 359 inscrições de projetos, após o processo de análise técnica e habilitação, 249 projetos avançaram para a etapa final, resultando na contemplação de 105 projetos, com R\$ 9.262.936,10 efetivamente aprovados, o que representa 14,6% superior ao valor aprovado no ano de 2024.

No que se refere à captação de projetos, 2025 apresentou desempenho significativamente superior, com crescimento de 118% em relação a 2024. No período, foram captados cerca de R\$ 8,5 milhões, o que corresponde a 90,5% de execução dos valores aprovados, indicando alta efetividade na conversão de recursos em projetos executados. Os projetos captados foram distribuídos pelos sete polos turísticos do Estado, com resultados expressivos em todas as categorias, conforme detalhado na tabela a seguir, fortalecendo o fomento ao turismo de forma equilibrada no território piauiense.

POLOS TURÍSTICOS	Soma de VALOR CAPTADO
ÁGUAS	R\$ 150.000,00
AVENTURA E MISTÉRIO	R\$ 1.069.055,27
COSTA DO DELTA	R\$ 1.230.000,00
HISTÓRICO CULTURAL	R\$ 1.490.750,00
NASCENTES	R\$ 190.000,00
ORIGENS	R\$ 590.000,00
TERESINA	R\$ 3.159.506,59
TODOS	R\$ 710.026,23
Total Geral	R\$ 8.589.338,09

Entre os projetos apoiados pelo SIETUR, destaca-se a Ópera da Serra da Capivara, iniciativa cultural de grande relevância para o Piauí ao integrar música, artes cênicas, artes visuais e patrimônio cultural em um dos territórios de maior valor histórico, arqueológico e ambiental do país, o Parque Nacional da Serra da Capivara, em São Raimundo Nonato. O projeto evidencia, de forma exemplar, a articulação entre criação artística contemporânea e preservação do patrimônio, demonstrando a cultura como vetor de

desenvolvimento territorial, de valorização identitária e de promoção do turismo cultural sustentável na região.

Além disso, foram contemplados eventos e projetos de distintas modalidades e formatos, como o 1º Desafio do Tatame e da Areia, o 1º Dexa Race: Delta Extreme Adventure Race, o Barra Tri – 4ª edição, a Barras Marathon, o Desafio Delta do Parnaíba Ultra – 7ª edição, o Desafio Serra dos Matões – 10ª edição, que mobilizaram atletas, visitantes e comunidades locais, promovendo o uso turístico qualificado dos espaços naturais e urbanos e fortalecendo a imagem do Piauí como destino para esportes de aventura, resistência e alto rendimento.

Esse desempenho evidencia a maturidade institucional do SIETUR e seu papel estratégico na indução de novos negócios turísticos, com impactos diretos na geração de emprego, renda e dinamização econômica regional.

A consolidação do programa está ancorada no marco Desafio Delta do Parnaíba Ultra – 7ª Edição, Desafio Serra dos Matões, normativo instituído pela Lei Estadual nº. 8.177/2023, que estruturou o Sistema Estadual de Turismo, o Conselho Gestor, o Observatório Turístico e a Política de Incentivos Fiscais ao Turismo, bem como na Resolução SIETUR nº 01/2025, que atualizou diretrizes, cronogramas e critérios de avaliação, garantindo maior transparência, previsibilidade e alinhamento às prioridades do Plano de Governo.

A inserção dos municípios piauienses na Política de Regionalização do Turismo (PRT) somou-se aos esforços empregados pela Gestão, representando um avanço estratégico na organização, no planejamento e na descentralização do turismo no Estado. Ao integrar o PRT, os municípios passaram a atuar de forma articulada com o Ministério do Turismo, o Governo do Estado e as instâncias regionais de governança, o que ampliou o acesso às políticas federais, programas de qualificação, apoio à estruturação de destinos e ações de promoção turística.

Em 2025, o Estado do Piauí contou com 54 municípios inseridos no Mapa do Turismo Brasileiro, sendo 2 municípios turísticos, 21 municípios de oferta turística complementar e 31 municípios de apoio. Esse cenário é reforçado pelos 1.699 cadastros ativos no CADASTUR, número que representa crescimento de 119,3% em relação a 2024, abrangendo prestadores de serviços e agentes da cadeia turística, como meios de hospedagem, agências, guias, transportadores e empreendimentos de apoio. O avanço ampliou a formalização, a profissionalização e a qualificação dos serviços turísticos em todo o Estado.

No âmbito do turismo escolar, o Projeto Turismo Escolar consolidou-se, em 2025, como uma política estratégica de integração entre educação, cultura e turismo, ampliando o acesso dos estudantes da rede estadual ao patrimônio natural e cultural do Piauí. No ano de 2025, a iniciativa atendeu 1.825 alunos, alcançando o total de 2.591 estudantes no período 2023-2025, além de envolver diretamente 203 docentes no planejamento e acompanhamento das atividades pedagógicas, totalizando 2.028 beneficiários.

As ações contemplaram 46 escolas de 20 municípios, distribuídas por diferentes territórios de desenvolvimento, com visitas pedagógicas a atrativos de 10 municípios organizados em 5 polos turísticos. As atividades incorporaram práticas interdisciplinares, ações

guiadas e material didático complementar em destinos estratégicos como a Serra da Capivara, o Litoral Piauiense e polos histórico-culturais e de aventura, aproximando crianças e jovens do patrimônio estadual e induzindo fluxo turístico organizado, com impactos positivos na educação, na cultura e na economia local.

O Piauí também se destaca pela força cultural que sustenta sua identidade turística. O artesanato, expressão viva dos territórios, tem recebido atenção estruturada, com 124 artesãos assistidos em 2025, distribuídos por polos como Aventura e Mistério, Nascentes, Origens, Delta, Histórico-Cultural e Teresina. Em 2025, no âmbito do turismo de base comunitária, foram estruturadas ações em 3 polos, 4 municípios e 6 comunidades quilombolas, com previsão de impactar 340 pessoas por meio de diagnósticos participativos, desenvolvimento de rotas turísticas, capacitações em hospitalidade, condução de visitantes, gastronomia tradicional e artesanato associado ao turismo.

No âmbito da estratégia de diversificação e fortalecimento da oferta turística do Estado, foram desenvolvidas três rotas temáticas integradas: a Rota das Emoções, voltada ao turismo de natureza e lazer no litoral do Delta do Parnaíba, abrangendo aproximadamente 66 km de praias, mangues, lagoas e dunas; a Rota das Origens, orientada à valorização do patrimônio histórico, arqueológico e cultural da Serra da Capivara e da Serra das Confusões; e a Rota entre Águas e Mistérios, direcionada ao turismo de natureza, aventura e contemplação, articulando os territórios de Sete Cidades, o Cânion do rio Poti (Opala) e Pedro II.

Essas rotas configuram instrumentos de ordenamento e diversificação da oferta turística estadual, contribuindo para a ampliação do fluxo de visitantes, para o aumento do tempo de permanência no destino, para a interiorização do turismo e para a promoção do desenvolvimento regional sustentável, mediante a valorização dos ativos naturais, culturais e paisagísticos do Estado do Piauí.

O programa Qualifica Turismo, voltado à capacitação profissional dos agentes da cadeia turística, executou, em 2025, ações estruturadas de formação por meio de cursos presenciais, *workshops* e palestras, abrangendo serviços de hospedagem, alimentação, atendimento ao turista, condução de visitantes, artesanato, idiomas e promoção de destinos. As ações contemplaram municípios estratégicos do Estado — Teresina, Parnaíba, Luís Correia, Piripiri, Picos, Floriano, Bom Jesus e São Raimundo Nonato — e incluíram capacitações em eventos nacionais e internacionais, como WTM Latin America (São Paulo), Brazil Travel Market (Fortaleza) e BTL Lisboa (Portugal), ampliando a qualificação técnica dos profissionais e a inserção do Piauí nos mercados turísticos nacional e internacional.

Em 2025, foram capacitados 2.023 profissionais, representando crescimento de aproximadamente 64% em relação a 2024 (1.233 capacitados), com superação das metas nos eixos de promoção do destino e avanço significativo na formação profissional direta. Esses resultados reforçam a capacitação como instrumento estratégico de melhoria da qualidade dos serviços turísticos, fortalecimento da competitividade do destino Piauí e indução ao desenvolvimento regional sustentável.

Ao longo do ano, executamos ainda uma estratégia integrada de promoção turística em âmbito regional, nacional e internacional, com a execução do programa Piauí: Aqui

Tem Turismo por meio da participação em feiras, eventos, *roadshows* e ações promocionais, com o objetivo de consolidar o Estado como destino turístico competitivo e ampliar a visibilidade de seus polos turísticos. Destacam-se as ações dos projetos Do Piauí para o Mundo, FETUR – Feira do Turismo do Piauí, Showcase Piauí Portugal/BTL Lisboa 2025 e a operação do Stand Piauí em eventos como WTM Latin America, ABAV Expo, Salão Nacional do Turismo e Brazil Travel Market, com estandes institucionais, rodadas de negócios, capacitações, ativações culturais e produção de conteúdo promocional, alcançando públicos estratégicos do trade turístico, investidores e consumidores finais.

Essas ações abrangeram todos os Territórios de Desenvolvimento do Estado e demandaram investimento total de R\$ 3.503.199,00, resultando na participação em eventos que, somados, registraram dezenas de milhares de visitantes, além da capacitação direta de mais de 1.400 agentes de turismo. Os resultados obtidos contribuíram para o fortalecimento da marca “Piauí Turismo”, ampliação do networking do trade local, atração de investimentos, incremento do turismo interno e internacional e consolidação do turismo como atividade econômica estratégica para o desenvolvimento sustentável dos territórios piauienses.

Os resultados alcançados entre 2023 e 2025 evidenciam a consolidação do turismo como política pública estruturante no Piauí, com impactos mensuráveis sobre a economia e o desenvolvimento territorial. Entre janeiro e setembro de 2025, o setor registrou faturamento superior a R\$ 423,7 milhões, segundo dados da Fecomércio, representando crescimento de 6,32% em relação a 2022.

Adicionalmente, o turismo apresentou impacto relevante na geração de emprego e renda, com a criação de 16.265 postos de trabalho formais na indústria do turismo, conforme dados do CAGED, dos quais 2.885 foram gerados apenas em 2025, representando um crescimento de 30% em relação a 2022.

Esses resultados são fruto de uma estratégia integrada que articula investimentos em infraestrutura, regionalização, qualificação profissional e promoção do destino, em cooperação com municípios, comunidades e empreendedores. Esse trabalho conjunto assegura que o crescimento do fluxo turístico seja acompanhado pela elevação da qualidade, da competitividade e da sustentabilidade dos serviços ofertados.

Expansão produtiva, competitividade e consolidação do Agronegócio Piauiense

O agronegócio do Piauí vem consolidando sua posição como um dos principais pilares do desenvolvimento econômico estadual. A evolução dos indicadores de área plantada, produção e produtividade, monitorados com base em dados da Companhia Nacional de Abastecimento (CONAB), evidencia uma trajetória consistente de expansão das principais culturas agrícolas, com destaque para a soja, o milho e o algodão. Esse desempenho reflete a modernização do setor, a incorporação de tecnologia, o aumento da eficiência produtiva e a ampliação da competitividade do estado nos mercados nacional e internacional.

Na safra 2024/2025, o Piauí atingiu o maior patamar da série histórica para a cultura da soja, com 1.097,9 mil hectares plantados, acima dos 1.087 mil hectares de 2023/2024 e dos 976,6 mil hectares de 2022/2023. A produção alcançou 3.796,5 mil toneladas, com produtividade média de 3.457,97 kg/ha, demonstrando competitividade e consistência. Esse resultado coloca o Estado como protagonista na cultura de grãos, representando cerca de 24% da área plantada com soja do Nordeste (que somou 4.679,5 mil hectares em 2024/2025). Uma contribuição significativa para o volume regional da produção de soja, que totalizou 17.517,3 mil toneladas na safra 24/25. A performance confirma o Piauí como fronteira agrícola estratégica, com relevância regional e crescente inserção no agronegócio nacional.

O milho apresenta trajetória consistente de recomposição na safra 2024/2025. A produção alcançou 1.892,7 mil toneladas, um crescimento de 22,5% em relação às 1.545,4 mil toneladas da safra anterior, acompanhado da recuperação da produtividade, que passou de 3.696,24 kg/ha para 4.036,47 kg/ha, avanço de 9,2%. Esses resultados demonstram resposta positiva do setor às condições de mercado, aliada às ações de apoio técnico e de infraestrutura promovidas pelo Estado, reforçando o papel do Piauí como produtor relevante de grãos no Nordeste.

O algodão confirma-se como outra cultura em franca expansão. A área plantada cresceu de 15,6 mil hectares em 2021/2022 para 33,7 mil hectares em 2024/2025, mais que o dobro no período. A produção acompanhou o movimento, passando de 27,3 mil toneladas para 63,2 mil toneladas na mesma série, com produtividade que se mantém em patamar elevado: 1.875,37 kg/ha na safra 2024/2025, após atingir 1.898,73 kg/ha em 2023/2024. A combinação de aumento de área e manutenção da produtividade reforça o potencial do Piauí para o fortalecimento da cotonicultura, com efeitos positivos sobre a indústria têxtil e as cadeias de exportação.

Além do desempenho produtivo, o Estado tem assegurado condições estruturais para que o crescimento no campo se traduza em competitividade econômica. Em 2025, foram executadas obras de pavimentação e recuperação de estradas estratégicas para o escoamento da produção agrícola, totalizando 271 km de melhorias viárias e mais de R\$ 90 milhões em investimentos, beneficiando diretamente produtores e comunidades rurais em municípios como Uruçuí, Baixa Grande do Ribeiro, Socorro do Piauí e Simplício Mendes.

Essas intervenções fortalecem a logística dos grãos, reduzem custos operacionais e ampliam a eficiência do agronegócio piauiense.

Observa-se que a agricultura piauiense tem avançado de forma estruturada através da expansão da área plantada de soja e algodão, da recomposição do milho com recuperação de produtividade, do crescimento da produção total de grãos e do fortalecimento dos mecanismos de governança do setor. O monitoramento permanente, a utilização de dados oficiais da CONAB e a integração com os sistemas estaduais de gestão e transparência permitem calibrar políticas, orientar investimentos em logística, armazenagem e assistência técnica e reduzir assimetrias regionais.

Estruturação produtiva, capacitação e geração de renda

Em 2025, o Governo do Piauí aprofundou uma agenda voltada ao fortalecimento de cadeias produtivas estratégicas e à difusão da cultura empreendedora em todo o território piauiense. As entregas do ano mostram que a política de desenvolvimento econômico foi estruturada com foco em segmentos com alto potencial de geração de renda como gastronomia, opala, economia criativa e cajucultura.

Sobre a priorização das principais cadeias produtivas do Piauí e a viabilização da venda desses produtos, 2025 consolidou resultados concretos. O eixo da opala avançou com a articulação para abertura do CETAM em fevereiro de 2024 e com a capacitação de 68 alunos em ourivesaria e lapidação, preparando mão de obra qualificada para agregar valor à produção mineral e à cadeia de joias e artefatos finos.

Na economia criativa, estruturamos um movimento de estímulo a marcas locais, beneficiando 60 empreendedores piauienses com R\$ 300 mil em investimentos. Essa frente reforça a diversificação da base produtiva, apoiando negócios ricos em identidade cultural e inovação, e dialoga diretamente com as políticas de turismo, cultura e comércio. Já na cajucultura, o Programa de Apoio, iniciado em 2024, permaneceu alinhado ao calendário da safra e prevendo a implantação de cinco agroindústrias de cajuína. A parceria do programa com o SEBRAE e a Fundação Banco do Brasil envolveu um investimento de R\$ 3.943.668,00 e sua presença em municípios como Altos, Ipiranga, Francisco Santos, Monsenhor Hipólito e Jaicós destaca a importância de uma atuação territorializada, conectando produção rural, agroindustrialização e mercado.

Essas entregas setoriais foram sustentadas por um esforço de mobilização e formação em empreendedorismo. Assim, o Piauí demonstra que o desenvolvimento econômico não é resultado de iniciativas isoladas, mas de uma política integrada que articula investimento produtivo, capacitação, apoio a empreendimentos locais e acompanhamento sistemático de metas.



A atuação integrada nas áreas de assistência social, inclusão da pessoa com deficiência, juventude, esporte, direitos das mulheres, cultura e enfrentamento às drogas garantiu ao Piauí uma série de conquistas importantes ao longo de 2025, com especial destaque à ampliação de serviços, melhoria de estruturas e ao maior alcance das ações voltadas às pessoas em situação de risco social.

Dessa maneira, o Governo do Piauí consolida um conjunto articulado de políticas sociais, voltadas a fortalecer a proteção, ampliar oportunidades e garantir condições mais equilibradas de desenvolvimento nos territórios. Com planejamento, essas políticas avançaram de forma coordenada, reforçando a capacidade do Estado de responder às demandas sociais e transformar esforços institucionais em resultados concretos para a população.

Impactos concretos na proteção social e no desenvolvimento humano

Ao longo de 2025, a assistência social do Piauí avançou de forma estruturada, combinando fortalecimento institucional, ampliação do financiamento social e qualificação da rede de proteção. Uma demonstração do compromisso do Governo com a redução das desigualdades e a promoção da dignidade das famílias em situação de vulnerabilidade.

No eixo de financiamento e parceria com a sociedade civil, o Estado abriu, em março de 2025, as inscrições do Sistema Estadual de Incentivo à Inclusão e Promoção Social (SEIPS 2025), ampliando o apoio a projetos sociais voltados à inclusão, ao combate à pobreza e à proteção de públicos vulneráveis em todo o território piauiense. Em maio de 2025, foi divulgado o resultado do SEIPS, com a seleção de 49 entidades da sociedade civil aptas a receber recursos oriundos do ICMS, fortalecendo a rede parceira do Estado e garantindo transparência ao processo de apoio às iniciativas sociais.

Em junho, após reavaliação e divulgação do resultado final, o Governo do Piauí realizou a liberação de mais de R\$ 9,2 milhões para 65 projetos sociais selecionados no âmbito do SEIPS, beneficiando ações nas áreas de segurança alimentar, inclusão de pessoas com deficiência, atendimento a crianças, adolescentes, idosos e comunidades tradicionais. Em comparação com 2024, quando cerca de R\$ 8 milhões foram destinados a projetos sociais via SEIPS, o volume de recursos liberado em 2025 representa um aumento de cer-

ca de 15% e evidencia a ampliação do investimento estadual e o fortalecimento da política de assistência social como eixo central do desenvolvimento humano no Piauí.

Além do SEIPS, o cofinanciamento estadual da assistência social manteve-se, em 2025, como eixo estruturante dessa política no Piauí. Isso se deu através de outros meios de descentralização de recursos, uma vez que o Governo do Estado também repassa recursos aos municípios para assegurar a manutenção e a ampliação dos serviços do Sistema Único de Assistência Social (SUAS). Entre eles, o cofinanciamento regular das redes municipais, o repasse de recursos para atendimentos emergenciais, o apoio ao funcionamento dos CRAS e CREAS e a execução de programas como o Auxílio Alimentação, voltado a famílias afetadas por situações de calamidade climática.

Em 2025, os investimentos atingiram o marco de R\$ 13,6 milhões, mais que o dobro do montante aplicado em 2023 e acima do resultado de 2024, quando os repasses somaram aproximadamente R\$ 12,9 milhões, configurando um crescimento acumulado de 119% no período. Esse reforço financeiro ampliou a continuidade e a capilaridade das ofertas nos territórios, fortalecendo de forma significativa a capacidade de atendimento das redes municipais.

Outro marco importante, quanto à assistência social, ocorreu em outubro de 2025, quando o Governo do Estado inaugurou, em Teresina, a Escola de Gestão do Sistema Único de Assistência Social (SUAS), com investimento de R\$ 484.809,42. A iniciativa passou a ofertar formação continuada para gestores, técnicos e conselheiros da assistência social dos 224 municípios, fortalecendo a capacidade técnica da rede socioassistencial e qualificando a execução de políticas como o Cadastro Único, o Bolsa Família e os serviços de proteção social básica e especial. A atuação da Escola permitirá, a longo prazo, uma melhoria da eficiência e gestão dos recursos destinados às entidades que recebem recursos do programa.

Até 2025, as Instituições de Longa Permanência para Idosos (ILPIs) Vila do Ancião, localizada em Teresina, e o Abrigo São José, situado em Parnaíba, receberam investimentos da ordem de R\$ 3,69 milhões, destinados à execução de obras de reestruturação, ampliação e adequação às normas de acessibilidade. As intervenções contemplaram melhorias nos espaços de convivência, acolhimento e atendimento, contribuindo para a qualificação da oferta dos serviços de acolhimento institucional e para o fortalecimento da rede de Proteção Social Especial de Alta Complexidade, voltada à população idosa.

No âmbito do fortalecimento das políticas de inclusão, promoção de direitos e proteção da população LGBTQIA+, o Governo do Piauí instituiu, por decreto, o Pacto Estadual de Enfrentamento à Violência LGBTQIAfóbica. A ação constitui um marco normativo estruturante para a qualificação, organização e institucionalização das políticas públicas voltadas à população LGBTQIA+. O Pacto estabelece diretrizes e ações permanentes de prevenção, enfrentamento e combate à violência LGBTQIAfóbica, fundamentadas na articulação interfederativa entre Estado e municípios, bem como na integração intersetorial das políticas públicas.

Nesse contexto, destacam-se ainda as formações intituladas “Aqui tem lugar para LGBTQIA+”, consistentes em processos formativos e capacitações continuadas, direcionados à

rede socioassistencial, às organizações da sociedade civil e aos órgãos públicos estaduais, com foco na promoção da cultura de direitos humanos, no enfrentamento às discriminações e no fortalecimento da capacidade institucional para o atendimento qualificado e humanizado da população LGBTQIA+.

No que diz respeito ao atendimento socioeducativo, foram realizados projetos de saúde e de preparação para o trabalho, com ações integradas de educação, saúde e ressocialização, alcançando 212 adolescentes e jovens em atendimento inicial, internação e semiliberdade. O programa Ecoando Liberdade, voltado para egressos, merece destaque: com investimento de R\$ 78.423,00 no pagamento de bolsas, trazendo um impacto direto na garantia de direitos e na reinserção social.

Os avanços também se evidenciam na atenção dedicada às minorias populacionais, por meio de políticas estruturadas de diversidade e inclusão social. Em um Estado onde 3,23% da população é quilombola e 0,64% é indígena, segundo o Censo 2022, a ampliação das ações voltadas ao reconhecimento territorial e ao fortalecimento das comunidades tradicionais tornou-se estratégica para reduzir desigualdades históricas. Até 2025, o Estado titulou 96 comunidades quilombolas e 4 terras indígenas, garantindo segurança jurídica sobre o território, fortalecendo a permanência das famílias em suas áreas de origem e ampliando o acesso a políticas públicas essenciais, como água, produção de alimentos e infraestrutura social.

O Projeto Empreendedorismo da Mulher Quilombola no Campo e na Cidade teve como objetivo organizar grupos de mulheres quilombolas, fortalecer o empoderamento feminino por meio dos saberes ancestrais, capacitar para o mercado de trabalho e valorizar tradições familiares. A ação foi desenvolvida nas comunidades Boa Vista do Braz, Caldeirão do Tanque, Serrinha, Moisés e Calango, com a participação de 38 mulheres, permitindo identificar demandas prioritárias, estimular o protagonismo feminino e reforçar a autonomia econômica e a preservação cultural das mulheres quilombolas do Território da Serra da Capivara.

Esse movimento foi reforçado pelo Programa de Aquisição de Alimentos (PAA), política que compra diretamente da agricultura familiar para abastecer equipamentos públicos de alimentação e proteção social. No Piauí, suas seleções específicas para comunidades quilombolas e indígenas asseguraram fomento produtivo, segurança alimentar e geração de renda para mais de 500 famílias, estimulando cadeias produtivas locais e fortalecendo o uso sustentável da terra.

No exercício, os Restaurantes Populares do Piauí também se afirmaram como uma das principais políticas públicas de combate à fome e promoção da segurança alimentar. O programa Piauí Sem Fome subsidiou a ampliação da rede entre o final de 2024 e o início de 2025, incluindo as unidades do Dirceu e de Santa Maria da Codipi, além do tradicional Restaurante Popular Betinho e da Cozinha Comunitária da Uespi, o Estado passou a oferecer uma cobertura mais descentralizada e acessível.

Atualmente, a rede serve, em média, 7.800 refeições por dia, totalizando mais de 170 mil refeições mensais, com preços simbólicos que garantem café da manhã a R\$ 0,50 e

almoço e jantar a R\$ 1,00, assegurando alimentação adequada à população em situação de vulnerabilidade. Aliando subsídio governamental, rigor técnico-nutricional, cardápios equilibrados e respeito à cultura alimentar local

No enfrentamento ao racismo estrutural e intolerância religiosa, realizou-se o projeto Café com Fé e Meu Terreiro na Praça, cujo objetivo é criar um espaço de diálogo e reflexão sobre as experiências vividas tanto fora quanto dentro do contexto religioso e proporcionar um momento de espiritualidade, fé e esperança. Essa iniciativa busca fomentar o diálogo dentro dos espaços religioso, governamental e OSCs, buscando a compreensão mútua.

Foram implementadas, ainda, ações dos projetos de enfrentamento ao racismo institucional, como formações voltadas para os servidores públicos e a formação antirracista, realizada com as forças de segurança: Polícia Militar, Polícia Penal, Bombeiros, Polícia Civil e Guarda Municipal.

A soma de todos esses esforços se traduz em avanços que revelam um impacto humano concreto: famílias que superaram a fome, idosos acolhidos com dignidade, comunidades tradicionais fortalecidas e adolescentes retirados de ciclos de vulnerabilidade. A redução da pobreza no estado confirma essa trajetória.

De acordo com análise da PNADC realizada pelo CIET/SEPLAN e divulgada em 2025, o Piauí registrou queda de 50,3% na taxa de extrema pobreza entre 2023 e 2024, passando de 8,1% para 4%, o segundo melhor resultado do país e o melhor do Nordeste. No mesmo período, a proporção de pessoas em situação de pobreza caiu de 45,4% para 37,5%, uma redução de 17,3%.

Todo esse conjunto de ações e resultados evidencia avanços estruturantes nas áreas de assistência social, segurança alimentar, fomento produtivo e direitos humanos, consolidando, ao longo de 2025, um modelo de gestão orientado à redução das desigualdades e à ampliação de oportunidades para as famílias piauienses. Com entregas concretas, fortalecimento institucional e expansão do alcance das políticas públicas, o ano se afirma como um marco para a assistência social no Piauí, especialmente no atendimento à população em maior situação de vulnerabilidade.

Expansão do Esporte de Base e da Formação Esportiva

O setor de esportes consolidou, em 2025, um ciclo de avanços estratégicos que ampliaram o alcance territorial, fortaleceram a formação esportiva e melhoraram a estrutura dos equipamentos públicos em todas as regiões do Estado.

O Sistema Estadual de Incentivo ao Esporte (SIESPI), é um mecanismo que fortalece atletas, instituições e iniciativas comunitárias ao financiar projetos esportivos por meio de editais públicos. Em 2025, foram aprovados 145 projetos em 40 municípios, com investimento de R\$ 9.263.011,00, reforçando o esporte de base, ampliando ações sociais e fomentando eventos esportivos. Entre eles: o Estrelinha Cup 2025, torneio de futebol de base em Teresina, que mobilizou dezenas de escolinhas e beneficiou centenas de crianças e adolescentes, assim como o Circuito Piauiense de Tênis de Mesa 2025, que reuniu

cerca de 130 atletas federados, com idades entre 6 e 70 anos, movimentando a capital com competições nas categorias masculina e feminina.

Outro eixo estruturante corresponde ao Bolsa-Atleta, programa que concede apoio financeiro direto para que atletas possam custear treinamentos, viagens, competições e materiais esportivos. No Piauí, o Governo do Estado tem assegurado todas as condições necessárias para que os atletas piauienses acessem e mantenham o benefício. Em 2025, foram concedidos 100 benefícios, superando o desempenho de anos anteriores: 79 em 2023 e 94 em 2024, totalizando 273 auxílios distribuídos ao longo da gestão, cujo investimento acumulado ultrapassa a marca de R\$ 1,1 milhão.

No alto rendimento escolar, os Jogos Estaduais Piauienses cresceram de forma substancial. O número de alunos participantes nas modalidades regulares avançou de 2.861 em 2023 para 3.520 em 2024, alcançando 3.800 em 2025. No mesmo período, o número de escolas inscritas aumentou de 244 em 2023 para 708 em 2024, número que corresponde à referência atual. A competição ampliou o acesso ao esporte e movimentou 191 municípios, fortalecendo a prática esportiva escolar e a integração territorial no estado.

O desempenho em 2025 também se refletiu de forma expressiva no cenário nacional, marcado por conquistas relevantes de medalhas por atletas piauienses. Nas modalidades regulares, o Estado alcançou 35 medalhas nos Jogos Nacionais, com destaque para 31 medalhas nos Jogos Escolares e 4 medalhas nos Jogos da Juventude, reforçando a força do esporte escolar e juvenil como base do alto rendimento.

No esporte paralímpico, 2025 consolida um ciclo consistente de expansão e inclusão, com as Paralimpíadas Escolares Piauienses, reunindo 137 atletas, de 72 escolas, distribuídas em 20 municípios, com idades entre 11 e 17 anos. Esse patamar resulta de uma trajetória de crescimento iniciada em 2023, quando 68 alunos participaram da competição, avançando para 79 participantes em 2024. Isso aconteceu ao mesmo tempo em que o número de escolas envolvidas passou de 11, em 2023, para 20, em 2024, ampliando a capilaridade da política de esporte inclusivo. No alto rendimento, o desempenho dos atletas paralímpicos evoluiu de 3 medalhas em 2023 para 5 em 2024, alcançando 10 medalhas em 2025, reforçando a presença do Piauí no cenário nacional e a efetividade das políticas de formação esportiva paralímpica.

No Piauí, o Governo do Estado tem investido na modernização da infraestrutura esportiva como eixo estruturante para a atuação na área, promovendo reformas de quadras, construção de novos ginásios e o fortalecimento dos equipamentos municipais. Em 2025, juntamente com outros órgãos, os valores investidos pelo Estado em obras concluídas nas áreas de esporte e lazer chegam a R\$ 59.041.061,00, o que corresponde a 93 ações em 59 municípios e R\$ 5.388.056,00 em obras em execução, o que corresponde a 7 ações em 6 municípios.

Nesse ciclo, destacam-se a entrega do Ginásio Poliesportivo de Guadalupe, com investimento de R\$ 1,78 milhão, beneficiando cerca de 4 mil pessoas, e a inauguração do Ginásio Poliesportivo Severo Maria Eulálio Filho, no bairro Junco, em Picos, o maior e mais moderno do interior do Piauí, que recebeu R\$ 7,79 milhões e impacta aproximadamente

30 mil pessoas, ampliando de forma expressiva a capacidade regional para sediar competições, eventos escolares e atividades esportivas de grande porte.

Além disso, os resultados do compromisso do Governo do Estado com a promoção do esporte já são evidentes. Exemplos disso são Israel Júnior, primeiro piauiense a conquistar medalha representando a Seleção Brasileira de Tênis de Mesa em competição sul-americana; Stanley Torres, destaque do judô, formado em projetos esportivos da rede pública; e Creusa Angélica, atleta de crossfit que vem se consolidando em competições nacionais. As trajetórias desses jovens demonstram como o incentivo contínuo, aliado à expansão da infraestrutura e às políticas de formação esportiva, tem ampliado oportunidades, revelado talentos e transformando realidades. Somados, esses esforços configuram um legado de qualificação dos espaços esportivos e fortalecimento do esporte de base, reafirmando o compromisso de entregar ao Piauí uma rede cada vez mais moderna, inclusiva e descentralizada.

Gestão Pública orientada à inclusão e à autonomia das Pessoas com Deficiência

O Governo do Estado do Piauí avançou de forma consistente, ao longo de 2025, na consolidação de uma política pública voltada às pessoas com deficiência, combinando expansão da rede especializada, descentralização dos serviços, inclusão digital e fortalecimento institucional, com foco na garantia de direitos, no cuidado integral e na inclusão social.

No campo do atendimento especializado, o CETEA (Centro Especializado de Atendimento às Pessoas com Transtorno do Espectro Autista) consolidou-se como uma das entregas estruturantes da política estadual de inclusão. O centro, construído através da parceria entre o Governo do Estado e o Governo Federal, recebeu investimento de quase R\$ 6 milhões e foi instalado no prédio reestruturado e ampliado da antiga Maternidade Evangelina Rosa, em Teresina.

Inaugurado em julho de 2025, o CETEA amplia de forma definitiva o acesso à atenção especializada voltada ao Transtorno do Espectro Autista (TEA), compondo uma rede que não existia antes de 2023. Até novembro de 2025, foram realizados 7.722 atendimentos prestados por equipes multidisciplinares, compostas por mais de 50 profissionais, o que amplia significativamente o acesso ao diagnóstico, às terapias e ao acompanhamento especializado no Estado. Desde o início da gestão, foram realizados cerca de 399 mil procedimentos e a estimativa é de que o número de atendimentos anuais alcance a marca de 10 mil por ano.

O Governo também avançou na descentralização dos serviços, ampliando a Rede de Reabilitação Daniele Dias com a execução dos Centros Especializados de Reabilitação em vários municípios do Estado. Atualmente, existem várias obras em andamento, quais sejam: o CER IV de Campo Maior, com a execução de 40%, O CER II de São Raimundo Nonato, com 70% de execução, e CER II de Uruçuí, com 35% de execução; totalizando R\$ 25.977.148,20 em investimentos.

No que diz respeito às ações de fortalecimento e inserção das pessoas com deficiência no mercado de trabalho, os dados demonstram que, em 2025, tivemos uma evolução. O Estado registrou 4.356 inserções no mercado de trabalho, um crescimento superior a 50% em relação ao início da gestão. Com isso, o Piauí contabilizou, até junho de 2025, 4.356 pessoas com deficiência inseridas no mercado de trabalho, superando a meta intermediária de 2025 e se aproximando da meta projetada para 2026. Esse crescimento demonstra avanço consistente e progressivo, observada a evolução histórica:

2023: 2.637 pessoas empregadas

2024: 3.095 pessoas empregadas

2025 (até junho): 4.356 pessoas empregadas

O Projeto Inclusão Itinerante realizou em 2025 a emissão de 3.357 passes livres, 3.357 passes cultura e 5.714 Carteiras de Identificação da Pessoa com Transtorno do Espectro Autista, totalizando 13.884 carteiras emitidas, alcançando mais de 50 municípios e fortalecendo, de forma efetiva, a presença do Estado nos territórios.

Quando comparados os dados dos anos de 2023 e 2024, período em que as ações estavam majoritariamente concentradas na capital, observa-se que, em 2025, houve um expressivo salto qualitativo e quantitativo. Esse avanço decorre, principalmente, da interiorização dos atendimentos, garantindo acesso à informação e a emissão de carteiras em todos os municípios que foram assistidos. Outro fator que impulsionou o avanço na emissão das carteiras foi a digitalização dos serviços, possibilitando alcance das políticas públicas de forma descentralizada, eficiente e ágil.

Em 2025, foi registrada, ainda, a ampliação das ações terapêuticas especializadas, com a realização de mais de 2.900 atendimentos pelo Centro de Equoterapia, desenvolvido em parceria com a Polícia Militar do Piauí, beneficiando crianças e adolescentes nos polos de Teresina e Parnaíba.

Todo esse conjunto de avanços consolida o Piauí como referência nacional na formulação e implementação de políticas públicas voltadas às pessoas com deficiência, ao estruturar uma atuação integrada, territorializada e orientada à garantia de direitos, à inclusão social e à promoção da autonomia.

Prevenção como Eixo Central da Política sobre Drogas

O Piauí também desenvolve políticas públicas voltadas ao enfrentamento às drogas, à prevenção e ao cuidado integral das pessoas em situação de vulnerabilidade decorrente do uso abusivo de substâncias psicoativas. Essas ações garantiram avanços estruturantes em 2025, com fortalecimento das comunidades terapêuticas e qualificação das iniciativas de prevenção, reinserção social e promoção do bem-estar.

No primeiro semestre de 2025, realizamos 8.114 atendimentos em ações de prevenção ao uso abusivo de álcool e outras drogas, envolvendo atividades esportivas, culturais, educativas e multiprofissionais, com atuação direta junto a crianças, adolescentes,

jovens e famílias em situação de vulnerabilidade social. Essas ações reforçam o papel do lazer, da cultura e do esporte como estratégias de proteção social e prevenção.

Com a ampliação dessas iniciativas ao longo do ano, em outubro de 2025, o Governo do Estado registrou a marca acumulada de 55 mil pessoas atendidas direta ou indiretamente pelas ações da política estadual sobre drogas durante a Gestão, evidenciando o alcance territorial e o impacto social das estratégias de prevenção, acolhimento e reinserção social em todo o Piauí.

No eixo do cuidado e do acolhimento, em outubro de 2025, foi aberto o Edital de Chamamento Público nº. 001/2025 – Modalidade Acolhimento, voltado à seleção de comunidades terapêuticas que atuam no enfrentamento ao uso abusivo de drogas. O edital fortaleceu a rede de atenção e reinserção social, garantindo critérios técnicos, transparência e padronização no apoio às entidades credenciadas.

De forma complementar, também em outubro de 2025, foi lançado o Edital de Chamamento Público nº. 002/2025 – Modalidade Prevenção, direcionado à seleção de Organizações da Sociedade Civil (OSCs) para execução de ações socioeducativas, culturais, esportivas e profissionalizantes. A iniciativa ampliou o protagonismo das OSCs na política de prevenção e reforçou a atuação comunitária como eixo central do enfrentamento às drogas.

Ainda em 2025, a política avançou no campo da qualificação institucional e da governança, com a atualização do marco normativo, a regulamentação do Fundo Estadual de Políticas Públicas sobre Drogas, Decreto nº. 23.911/2025, e a organização das câmaras técnicas e instrumentos de monitoramento, assegurando maior eficiência, controle e sustentabilidade à política pública.

No eixo da reinserção social e geração de oportunidades, ao longo de 2025, desenvolvemos programas de qualificação profissional, como o Juntos Renovando Vidas, que ofertou cursos de culinária, corte e costura, auxiliar de cozinha e empreendedorismo, beneficiando 318 pessoas, além de ações voltadas a mulheres em situação de vulnerabilidade por meio do Programa Mulheres Mil. Essas iniciativas fortalecem a autonomia socioeconômica de pessoas em processo de superação da dependência química e de seus familiares.

Como avanço relevante na gestão da política, em 2025, foi implantado o SICAR, sistema digital de informação e acompanhamento das instituições parceiras e das pessoas acolhidas. A ferramenta ampliou a transparência, qualificou o monitoramento em tempo real e fortaleceu a tomada de decisão baseada em dados.

Política Cultural como ferramenta para o Desenvolvimento Humano

Em 2025, a política cultural do Piauí viveu um ciclo de fortalecimento institucional, expansão da infraestrutura cultural, valorização da diversidade artística, interiorização das ações e retomada de grandes eventos públicos, reafirmando a cultura como eixo estratégico para a identidade, a coesão social e o desenvolvimento humano.

No campo das obras e equipamentos culturais, o ano foi marcado por entregas históricas que ampliaram a rede de espaços de criação, difusão e convivência cultural. Em 2025, foram inaugurados a Casa do Artesão Design Mestre Albertino, em Teresina; o Teatro Sávio Barão, em Picos; e o Auditório Maria da Conceição Brito, em Campo Maior, fortalecendo a infraestrutura cultural também no interior do estado.

Outras entregas de infraestrutura incluem as Videotecas Antônio Nonato (Vila Bandeirantes III) e Santa Maria da Codipi, o Polo Artesanal Vila Risoleta Neves, o Polo Dona Mariola, a Biblioteca Francisca Maria de Moura (Neguinha), na Vila Irmã Dulce e a Praça Ramón Neto, em Bom Jesus. O Memorial Esperança Garcia foi reinaugurado como espaço de memória e reconhecimento histórico.

Além disso, há também o Centro Social Urbano Ludjan Ladeira (CSU do Monte Castelo) em Teresina; Pinacoteca Marechal das Artes, em Pedro II; Centro Cultural “Centro de Memória dos povos da Serra da Capivara”; Casa de Cultura Nemésio Vitor, na Zona Rural de Pimenteiras; Reforma da Casa de Cultura de Santa Filomena; Espaço Cultural Nonato Mendes, em Palmeira e Casa de Cultura da Fundação Pedro Coelho de Resende, de Boa Hora.

Em 2025, o Piauí destacou-se nacionalmente pela eficiência na execução da Lei Paulo Gustavo, alcançando 99,8% de aplicação dos recursos recebidos do Ministério da Cultura. Do total de 2.976 inscrições realizadas, 930 projetos e premiações foram selecionados, movimentando R\$ 44.417.356,75 em investimentos culturais no Estado, alcançando 138 municípios. Somente na área do audiovisual, 283 projetos foram contemplados, e nas demais áreas artísticas e culturais, 650 iniciativas receberam apoio direto, além de premiações que fortaleceram artistas, coletivos e espaços culturais.

Ainda no eixo do audiovisual, o Governo do Estado viabilizou a entrega do Cine Cristino Castro, em Floriano, e do Cine Leme, em Oeiras, por meio da Lei Paulo Gustavo, ampliando o acesso ao cinema e à formação audiovisual nos municípios do interior. Além da entrega do Cine Teatro Maria Bonita, em Floriano, e de duas salas de cinema em Teresina: Cine Torquato Neto e Cine CSU Parque Piauí.

Como estratégia de descentralização cultural, em 2025, foram firmados termos de cooperação para implantação de Centros de Artes e Esportes Unificados (CEUs da Cultura) nos municípios de União, Esperantina e José de Freitas, ampliando o acesso a espaços de formação, convivência e difusão artística fora da capital.

Por meio do Sistema de Incentivo Estadual à Cultura (SIEC), principal instrumento de fomento direto à cultura no Piauí, o Estado destinou recursos para projetos artísticos e culturais da sociedade civil, selecionados por edital, garantindo apoio financeiro para iniciativas nas áreas de música, teatro, audiovisual, literatura, cultura popular, artes visuais e demais linguagens. Neste ano, os repasses totalizaram R\$ 13,678 milhões destinados ao fomento cultural, contemplando 265 projetos distribuídos nos 12 Territórios de Desenvolvimento, o que ampliou a descentralização do acesso aos recursos, fortaleceu a produção cultural local, estimulou a geração de emprego e renda na cadeia criativa.

Merece destaque, em 2025, o apoio às Quadrilhas Juninas, com mais de 30 projetos contemplados, fortalecendo a cultura popular e a economia criativa. Como resultado, o

Piauí alcançou projeção nacional, com quadrilhas campeãs em grandes festivais: a Luar de São João, bicampeã do Festival de Quadrilhas Globo Nordeste, e a Explosão Estrelar, campeã do Nacional de Quadrilhas Juninas da CONFEBRAQ.

O calendário cultural de 2025 consolidou a retomada de grandes eventos e manifestações tradicionais, como as Paixões de Cristo, a Semana Estadual de Dança, a Semana dos Povos Indígenas, o Festival de Inverno de Pedro II, o Festival Cultural Entre Rios, o Encontro Nacional de Folguedos, o CineMAR, os Salões do Livro pelo Piauí, o Festival de Rabeca, o Tour da Memória e Cultura, o Feira na Praça e o Natal de Sonho & Luz, promovendo circulação cultural em todo o Estado.

O inovador projeto Tour da Memória avançou nas ações de educação patrimonial, fomento à identidade coletiva e democratização do acesso ao patrimônio cultural, com estruturas montadas em 4 municípios, alcançando cerca de 800 pessoas por meio de atividades territoriais.

Projetos permanentes como o Boca da Noite, o Coral das Mil Vozes e o Projeto Seis e Meia também tiveram sua programação fortalecida ao longo de 2025, ampliando o acesso da população a espetáculos musicais e artísticos.

No eixo institucional, promovemos o 1º Encontro Estadual de Gestores da Cultura do Piauí, fortalecendo o diálogo com os municípios e com o Ministério da Cultura, além de ampliar a participação do Estado em fóruns nacionais e regionais.

Em 2025, o Estado também avançou na política de reconhecimento e patrimônio cultural, com a diplomação de novos Patrimônios Vivos do Piauí, a adesão ao segundo ciclo da Política Nacional Aldir Blanc, a realização da Consulta Pública do Audiovisual – Arranjos Regionais e a modernização de equipamentos como a Central de Artesanato, a Biblioteca Cromwell de Carvalho e a apresentação do projeto de revitalização do Museu do Piauí.

O programa Patrimônio Vivo, política de reconhecimento e apoio financeiro a mestres e mestras da cultura popular, guardiões de saberes tradicionais, como artesanato, música, religiosidade, cultura oral, culinária e expressões artísticas que representam a identidade de cada território; assegurou bolsas e incentivo direto a quem sustenta a memória cultural do Estado. O objetivo do programa é garantir a continuidade desses conhecimentos, estimulando a transmissão dos saberes para novas gerações e fortalecendo a presença ativa da cultura popular nos territórios, com alcance intermunicipal e impacto na preservação do patrimônio imaterial, geração de renda e valorização dos agentes culturais locais. Ao final de 2025, o Estado contava com 74 registros de Patrimônios Vivos, dos quais 5 foram titulados durante o ano.

No campo da economia criativa, o artesanato piauiense alcançou resultados expressivos em 2025, movimentando mais de R\$ 755 mil em vendas, com destaque para a atuação da Casa do Artesão Design Mestre Albertino e a participação dos artesãos em feiras nacionais.

O conjunto de todas essas entregas fortaleceu a política cultural com impacto amplo: mais municípios com programação ativa, mais espaços qualificados para receber ações

culturais, maior geração de oportunidades para coletivos e agentes culturais locais, ampliação do alcance das iniciativas interterritoriais e consolidação de um modelo de gestão que transforma investimento público em presença cultural ativa, memória preservada, fortalecimento produtivo e identidade reafirmada em todas as regiões do Piauí.

Política Integrada de promoção dos Direitos das Mulheres

Ao longo de 2025, o Governo do Piauí consolidou uma atuação estruturada, geograficamente distribuída e orientada a resultados na promoção dos direitos das mulheres, no enfrentamento às violências de gênero e no fortalecimento institucional das políticas públicas para mulheres.

No eixo de fortalecimento institucional e apoio à gestão municipal, destacou-se a ampliação dos Organismos de Políticas para as Mulheres (OPMs). A iniciativa contribui no fortalecimento da proteção e atendimento às mulheres em situação de violência, articulando redes de serviços especializados, campanhas educativas e protocolos de atendimento. Além de assessoramento técnico contínuo, formações presenciais e on-line, reuniões mensais e monitoramento das ações desenvolvidas nos municípios, com foco na transversalização da agenda de gênero na administração pública local.

Ao longo de 2025, foram criados 37 OPMs, totalizando 79 OPMs implantados no estado desde o início da gestão. A atuação está distribuída em praticamente todo o território piauiense, abrangendo os territórios Entre Rios, Chapada das Mangabeiras, Serra da Capivara, Vale do Rio Guaribas, Cocais, Planície Litorânea, Carnaubais, Chapada do Itaim, Vale dos Rios Piauí e Itaueira, Vale do Canindé, Tabuleiros do Alto Parnaíba e Vale do Sambito. A ação tem contribuído para o fortalecimento das estruturas locais, a ampliação da capacidade de formulação, execução e monitoramento de políticas públicas e o alinhamento às diretrizes estaduais e nacionais de promoção da igualdade de gênero.

O Projeto Teia de Direitos complementou esse eixo ao fortalecer a rede de atendimento às mulheres em situação de violência, por meio da contratação de consultoria especializada para produção de material gráfico e da realização de oficinas de sensibilização em quatro territórios de desenvolvimento (Entre Rios, Carnaubais, Cocais e Serra da Capivara). A iniciativa reforçou a articulação institucional entre Estado e municípios, ampliando a capacidade de resposta da rede de proteção pública.

No âmbito da promoção da equidade no serviço público estadual, em 2025, foi realizada a 5ª edição do Programa Estadual Pró-Equidade de Gênero, Raça e Diversidade, iniciativa estratégica voltada à transformação da cultura organizacional, à valorização da diversidade e ao enfrentamento de práticas discriminatórias no ambiente de trabalho. O programa contou com 30 órgãos signatários, impactando aproximadamente 5.000 servidores públicos estaduais, por meio de momentos formativos, encontros temáticos, capacitações e ações de sensibilização.

Como desdobramento desse processo, foi realizada, em março de 2025, a entrega do Selo da 4ª edição do Programa Estadual Pró-Equidade de Gênero, Raça e Diversidade,

reconhecendo 15 órgãos do Estado que se destacaram na implementação de práticas institucionais voltadas à equidade. Essa ação estimula a adoção de práticas inclusivas, além de reforçar a sustentabilidade das ações de promoção da equidade no âmbito governamental.

No campo da prevenção e enfrentamento à violência contra as mulheres, avançamos tanto na dimensão educativa quanto na ampliação do acesso aos serviços. O projeto “Maria da Penha vai às Escolas: educação pela vida das mulheres do campo, das florestas e das águas” promoveu formações, rodas de conversa e encontros educativos voltados a profissionais da educação e estudantes das Escolas Famílias Agrícolas, com foco na identificação, prevenção e enfrentamento da violência de gênero. A iniciativa realizou a formação de 123 educadores multiplicadores nos municípios de São João do Arraial e Teresina, abrangendo os territórios Cocais e Entre Rios.

De forma complementar, o Projeto Maria da Penha nas Escolas: Educação pela Vida das Mulheres ampliou as ações preventivas no ambiente escolar urbano, por meio de oficinas, formação de professores e ações continuadas, impactando diretamente 580 estudantes. As atividades fortaleceram a cultura de respeito, o conhecimento sobre direitos e os mecanismos de proteção desde a infância e adolescência.

Ainda no eixo educativo, em uma parceria entre órgãos estaduais voltados à defesa de direitos e da educação, foram capacitados 49 profissionais da educação em uma escola piloto, integrando conteúdos sobre respeito ao gênero, diversidade, enfrentamento ao *bullying* e prevenção à violência de gênero, contribuindo para a construção de ambientes escolares mais seguros e inclusivos.

No âmbito da qualificação da rede de atendimento, o projeto Elas Seguras, realizado em parceria com o Núcleo de Estudos em Gênero e Desenvolvimento da UFPI, capacitou 150 profissionais da segurança pública em atendimento humanizado às mulheres em situação de violência, distribuídos em seis turmas nos municípios de Teresina, Picos e São Raimundo Nonato. A ação fortaleceu a implementação qualificada da Lei Maria da Penha e o acolhimento especializado.

Complementarmente, a política de interiorização dos serviços foi fortalecida por meio do Ônibus Lilás, que levou atendimento, orientação, acolhimento e ações de prevenção da violência contra a mulher a municípios e comunidades mais distantes, incluindo áreas rurais, indígenas e quilombolas. Em 2025, foram realizadas 42 ações com o Ônibus Lilás, impactando cerca de 2.600 pessoas, com atuação distribuída nos territórios Entre Rios, Vale do Sambito, Vale do Rio Guaribas, Tabuleiro do Alto Parnaíba, Cocais, Planície Litorânea, Carnaubais e Chapada das Mangabeiras. As ações contaram com articulação interinstitucional, envolvendo emissão de documentos, encaminhamentos à rede de atendimento e fortalecimento da política estadual de enfrentamento à violência.

No mesmo eixo, o serviço do Ônibus Lilás contabilizou 32 rotas, realizadas em 31 municípios, impactando diretamente 2.627 mulheres, ampliando o acesso aos serviços públicos e fortalecendo a prevenção da violência, especialmente em áreas interioranas.

O Centro de Referência Francisca Trindade consolidou-se como equipamento estratégico da política estadual de enfrentamento à violência contra as mulheres, com atendimento a 195 mulheres por meio de apoio psicológico, social e orientação jurídica, além da realização de palestras e rodas de conversa com a comunidade.

No eixo de autonomia econômica e inclusão produtiva, o Governo do Piauí desenvolveu e articulou iniciativas voltadas ao fortalecimento do empreendedorismo feminino, da geração de trabalho e renda e da inovação.

O projeto Ei, Mermã, Elas Empreendem, realizado em parceria com o SEBRAE, ofertou 387 turmas (270 presenciais e 117 on-line), capacitando 1.360 mulheres em 43 municípios, com atuação em 11 territórios de desenvolvimento. A iniciativa fortaleceu a autonomia econômica feminina por meio da qualificação para gestão e estruturação de negócios.

O programa Investe Nelas fortaleceu o empreendedorismo feminino no ecossistema de inovação do Piauí, por meio de capacitações, mentorias e monitoramento contínuo de startups lideradas por mulheres. Entre 2023 e 2025, 33% das 287 novas startups cadastradas no Estado foram lideradas por mulheres, evidenciando o protagonismo feminino na inovação.

O projeto Líderes do Futuro teve como foco a promoção da autonomia emocional e financeira de jovens aprendizes no Piauí, preparando-os para enfrentar desafios futuros com maior segurança, qualificação profissional e empregabilidade.

O projeto Energia Feminina dialogou com as estratégias estaduais de geração de trabalho e renda, reforçando a inclusão produtiva de mulheres por meio do empreendedorismo feminino, em consonância com as políticas públicas voltadas à autonomia econômica das mulheres no Estado.

O Edital LBT fomentou 10 planos de trabalho voltados à promoção da autonomia econômica e à ampliação do acesso a ações de cuidado e proteção social para mulheres lésbicas, bissexuais, travestis e transgênero, fortalecendo organizações da sociedade civil e ampliando a inclusão dessa população nas políticas públicas.

O Acordo de Cooperação Técnica para cumprimento do percentual mínimo de 8% de contratação de mulheres em situação de violência resultou no cadastro de 45 perfis e na contratação de 11 mulheres, fortalecendo a integração entre políticas de trabalho, proteção social e inclusão produtiva, em articulação com instituições públicas de ensino superior.

Como consequência desse conjunto de ações, dados da Secretaria de Segurança Pública indicam um fortalecimento progressivo da confiança das mulheres na rede de proteção. Em comparação com 2024, as Delegacias Especializadas de Atendimento à Mulher registraram crescimento de 28,46% nos boletins de ocorrência, com aumento contínuo ao longo do ano, 12,25% do primeiro para o segundo trimestre e 6,55% do segundo para o terceiro trimestre.

Essa evolução sinaliza ampliação do acesso e da procura pelos serviços especializados, resultado esperado diante do conjunto de políticas desenvolvidas pelo Estado, em especial as ações descentralizadas por todo o território piauiense, que ampliam o conhecimento sobre direitos, canais de denúncia e serviços disponíveis, contribuindo para o acionamento mais precoce da rede e para a prevenção de agravamentos da violência.

De forma integrada, as entregas no período demonstram um avanço consistente na estruturação das políticas públicas para mulheres no Estado do Piauí, combinando fortalecimento institucional, promoção da equidade, educação para a prevenção das violências e ampliação do acesso aos serviços com impacto social mensurável e alinhamento às diretrizes estratégicas do Governo do Estado.

Fortalecimento institucional da Política de Juventude

Em 2025, nós conseguimos ter avanços de forma consistente na estruturação, institucionalização e expansão das políticas públicas voltadas às juventudes, combinando ações normativas, programas de acesso a direitos, inclusão produtiva, promoção da saúde mental e ampliação da infraestrutura pública dedicada ao atendimento juvenil.

No que se refere à governança e institucionalização da política de juventude, destacou-se a implementação do Pacto pela Juventude Piauiense, iniciativa estruturante que consolidou marcos normativos e mecanismos de articulação interfederativa. Entre as principais entregas, foram realizados o lançamento e a publicização do Plano Estadual da Juventude, a adesão do Governo do Estado ao Sistema Nacional de Juventude (SINA-JUVE), a institucionalização das políticas de juventude nos municípios, a reativação do Fórum de Gestores Municipais de Juventude e a assinatura do Pacto pelos prefeitos municipais, durante o Summit da Juventude, realizado nos dias 19 e 20 de maio.

A iniciativa se fez presente em todos os municípios piauienses, fortalecendo a coordenação federativa, o alinhamento às diretrizes nacionais e a capacidade de execução das políticas de juventude no território estadual.

No âmbito do Pacto pela Juventude Piauiense, foram consolidados avanços estruturantes para a Política Estadual de Juventude, por meio da articulação entre governo estadual, municípios, sociedade civil e instituições parceiras. Entre os resultados, destacam-se a sanção do Plano Estadual da Juventude, a adesão formal do Estado ao SINAJUVE e a elaboração do Guia de Institucionalização das Políticas Públicas de Juventude nos Municípios, instrumento técnico voltado ao fortalecimento da gestão local. O Summit do Pacto capacitou mais de 120 gestores municipais e resultou na assinatura do pacto por cerca de 60 municípios, ampliando a governança territorial e a integração das políticas voltadas à população jovem de 15 a 29 anos.

No campo da infraestrutura pública e do fortalecimento da rede de atendimento, avançou a implantação do Centro Estadual da Juventude, em Teresina, concebido como o maior equipamento público voltado às juventudes no Piauí. Com a obra em andamento e o patamar atual de aproximadamente 45% de execução, o Centro está projetado para atuar como referência em qualificação, cultura, esporte, participação social e promoção de direitos, com impacto direto estimado em mais de 15 mil jovens e impacto indireto em todo o Estado. A iniciativa representa um marco estrutural para a política de juventude, ampliando oportunidades, reduzindo vulnerabilidades e consolidando o Estado como agente promotor do desenvolvimento humano e social das juventudes.

Paralelamente à execução da obra, avançaram os processos de planejamento e modelagem da gestão do Centro Estadual da Juventude, com a elaboração do Termo de Referência, estudo de modelagem administrativa e justificativa técnica para gestão por Organização Social, além da preparação de projeto de lei autorizativa para envio à Assembleia Legislativa. O equipamento contará com salas de formação, laboratório digital, setor psicossocial, auditório e áreas de convivência, estruturando-se como espaço integrado de atendimento, acolhimento, formação e participação juvenil.

No eixo de ampliação do acesso a direitos e benefícios, o programa ID Jovem + Piauí consolidou-se como uma das principais políticas de alcance estadual, garantindo o acesso de jovens de baixa renda aos benefícios previstos no Estatuto da Juventude. Desde sua criação até o momento atual, foram registradas 45.772 carteiras emitidas, impactando todo esse quantitativo de jovens com acesso à meia-entrada em eventos artístico-culturais e esportivos, além de vagas gratuitas ou com desconto no transporte coletivo interestadual. Presente em todos os municípios piauienses, contribuiu para a democratização do acesso à cultura, ao lazer e à mobilidade, especialmente para jovens em situação de vulnerabilidade socioeconômica.

O projeto ID Jovem + Piauí foi fortalecido por meio de Acordo de Cooperação Técnica entre a COJUV, o Instituto de Identificação e a Secretaria Nacional de Juventude, permitindo a oferta presencial do serviço nos postos de identificação do Estado. A estratégia ampliou o acesso ao benefício para jovens com dificuldades de conectividade digital e consolidou o Piauí como referência nacional na ampliação do acesso aos direitos assegurados pela Identidade Jovem, em um universo potencial estimado de mais de 400 mil jovens aptos.

No âmbito da qualificação profissional e inclusão digital, o programa Juventude Conecta ampliou o acesso de jovens a cursos, trilhas formativas e capacitações de curta duração voltadas à transformação digital e ao fortalecimento de competências profissionais. A ação obteve 1.554 inscritos na plataforma Coliga, desde outubro de 2025, por meio da articulação com as Secretarias Municipais de Juventude, e a oferta de 198 cursos gratuitos disponibilizados na plataforma Piauí Oportunidades.

A iniciativa contribuiu para ampliar a empregabilidade, reduzir barreiras de acesso à formação e preparar jovens para o mercado de trabalho contemporâneo, alcançando, diretamente, cerca de 2.000 jovens no Estado.

O Juventude Conecta foi executado por meio de Acordo de Cooperação Técnica com a Fundação Roberto Marinho, viabilizando a matrícula de jovens em cursos da plataforma CO.LIGA, com foco em tecnologia, economia criativa e inovação. A mobilização das Secretarias Municipais de Juventude foi fundamental para democratizar o acesso às formações, especialmente no interior do Estado, ampliando as oportunidades de inserção no mercado de trabalho digital.

No eixo de inclusão produtiva e incentivo ao primeiro emprego, o programa Oportunidade Jovem – Incentivo ao Primeiro Emprego promoveu a inserção de jovens no mercado formal por meio do subsídio estadual de 50% do salário-mínimo nos primeiros meses de contratação. A política resultou em 65 jovens contratados com carteira assinada, em municípios como Floriano, Oeiras, São João do Piauí e Teresina, abrangendo os territórios Vale

dos Rios Piauí e Itaueira, Vale do Canindé, Serra da Capivara e Entre Rios. Além do impacto direto na empregabilidade, o programa estimulou em 2025 a adesão de 21 empresas cadastradas na plataforma Piauí Oportunidades, fortalecendo a economia local, promovendo autonomia financeira e reduzindo vulnerabilidades sociais.

O projeto Oportunidade Jovem também ampliou sua estratégia de mobilização junto ao setor produtivo, sendo apresentado em eventos como o Diálogos pelo Piauí e em agendas com empresários de diversos municípios. Por meio da plataforma Primeira Oportunidade, foram viabilizadas contratações de jovens sem experiência profissional anterior, fortalecendo a articulação entre políticas públicas de juventude, qualificação profissional e desenvolvimento econômico local.

De forma transversal, a política de juventude também avançou no eixo do bem-estar, da cultura, do esporte e da saúde mental, por meio do Programa Juventude Quer Viver. A iniciativa promoveu a execução de 30 ações de lazer, shows, festivais culturais e torneios esportivos, ampliando o acesso de jovens à cultura e ao esporte com convivência saudável. Foram ainda realizadas 36 ações municipais no âmbito da Campanha Estadual de Promoção da Saúde Mental das Juventudes, além da formação de jovens multiplicadores em prevenção de riscos psicossociais e promoção do bem-estar. O programa também fortaleceu a institucionalização da política ao viabilizar a adesão do Estado ao Plano Juventude Negra Viva (PJV), ampliar a rede de cuidado em saúde mental e consolidar parcerias com entidades juvenis, com efeitos esperados na redução de vulnerabilidades, promoção da inclusão e fortalecimento do protagonismo juvenil.

O Programa Juventude Quer Viver estruturou ações integradas de prevenção à violência, articulando esporte, cultura, lazer, saúde mental e políticas de equidade racial em territórios prioritários, alcançando em 2025 mais de 100 mil pessoas ao longo de sua execução. O programa marcou a adesão do Governo do Piauí ao Plano Juventude Negra Viva, com assinatura de acordo junto ao Ministério da Igualdade Racial, publicação no Diário Oficial da União, elaboração do Plano Executivo estadual e criação de Comitê Gestor, fortalecendo a atuação intersetorial e o protagonismo das juventudes negras.

De forma integrada, as entregas do Governo nessa área evidenciam o avanço da política estadual de juventude no Piauí, combinando marcos normativos, ampliação de direitos, inclusão produtiva, qualificação profissional, promoção do bem-estar e investimentos estruturantes, com capilaridade territorial, impacto social mensurável e alinhamento às diretrizes nacionais, consolidando o Estado como referência na promoção de oportunidades e direitos para as juventudes piauienses.

Fortalecimento da política de Emprego e Renda

Em 2025, o Programa Qualifica Piauí consolidou-se como uma das principais estratégias do Governo do Estado para a promoção da empregabilidade, qualificação profissional e inclusão produtiva. Com investimento superior a R\$ 13,08 milhões, o programa alcançou 31 municípios, ampliando o acesso da população a ações de formação alinhadas

às demandas do mercado de trabalho. Ao longo do ano, foram ofertadas 1.408 vagas em cursos de qualificação, resultando na emissão de 1.193 certificados, fortalecendo a preparação de trabalhadores para inserção e reinserção no mercado. A iniciativa atua de forma integrada às políticas de emprego e renda, contribuindo para o desenvolvimento regional, a geração de oportunidades e o fortalecimento da economia local.



Política Estadual de Agricultura Familiar e Fortalecimento Produtivo

Em 2025, a agricultura familiar se afirmou como uma das principais frentes de transformação social e econômica no campo piauiense. Mais do que produzir alimentos, ela gerou renda, fixou as famílias no território e reduziu desigualdades históricas entre o campo e a cidade. O Estado ampliou o alcance das políticas públicas voltadas aos pequenos produtores, fortalecendo associações e cooperativas, expandindo os serviços de apoio à produção e garantindo melhores condições para quem vive da terra.

Os resultados desse trabalho se refletiram na ampliação do acesso ao crédito, assistência técnica, infraestrutura produtiva e mercados, criando um ambiente mais seguro para produzir e comercializar. Ao transformar planejamento em ação concreta, a agricultura familiar passa a ser sinônimo de segurança produtiva, geração de renda e dignidade no meio rural, reafirmando seu papel central na construção de um desenvolvimento mais justo, inclusivo e sustentável para o Piauí.

A assistência direta às cooperativas, prioridade do período 2024-2025, manteve a trajetória de avanço. Em 2025, 100% das cooperativas diretamente assistidas pelo Governo, no âmbito da política de fortalecimento do cooperativismo e da atuação do REDECOOPI (Programa de Fortalecimento das Cooperativas da Agricultura Familiar do Piauí), encontravam-se inseridas no mercado e com atividades regularizadas. Ao todo, 15 cooperativas deverão ser acompanhadas até 2026. O indicador segue em trajetória de evolução e está alinhado ao compromisso de ampliar a governança, a qualificação e a sustentabilidade das organizações produtivas do Estado. Somado a isso, destaca-se o alcance territorial da política pública, com cooperativas acompanhadas em territórios como Carnaubais, Co-cais, Entre Rios, Planície Litorânea, Vale do Sambito, Serra da Capivara, Vale do Canindé, Vale do Rio Guaribas, Vale do Rio Itaim, Vale dos Rios Piauí e Itaueira.

O Estado também avançou na capacitação produtiva. Em 2025, registramos 1.720 cooperados capacitados ou vinculados às cooperativas diretamente assistidas, distribuídos por todos os territórios de desenvolvimento, como as áreas de treinamentos em liderança, governança e transformação digital com foco na implementação das tecnologias, oficinas de capacitação em cooperativismo, capacitação e acompanhamento dos cooperados e cooperadas para a melhoria do processo de produção e beneficiamento e capacitação

em cooperativismo, no auxílio à mitigação de riscos legais no que tange a questões jurídicas, trabalhistas, responsabilidade civil, conformidade tributária. Essas ações evidenciam a consolidação de uma política que integra assistência técnica, organização social e fortalecimento de cadeias produtivas familiares. Municípios como Simplício Mendes, Piracuruca, São Raimundo Nonato, José de Freitas e Betânia do Piauí concentram parte expressiva do público atendido, sinalizando territorialização efetiva das ações.

Visando fortalecer as redes de produção e comercialização, promovendo melhores condições de negociação e inserção nos mercados locais e regionais, também apoiamos a realização de feiras da agricultura familiar (Quitandas). Em 2025, foram realizadas aproximadamente 307 quitandas, além da formalização de um Acordo de Cooperação Técnica com o Grupo Vanguarda, para suprimento de produtos da agricultura familiar, tendo a participação de 8 cooperativas (COOPBOAHORA, CASA APIS, CAMPIL, COCAJUPI, COMAPI, COOTAPI, MIQCB, PROVALLE), totalizando R\$ 1.107.270,46 comercializados.

Outra frente de impacto consistiu na ampliação dos sistemas de acesso à água e tecnologias sociais, o que inclui a entrega de cisternas de consumo, sistemas de produção, barreiros, tecnologias de quintal produtivo e estruturas de segurança hídrica. Foram alcançados pela ação os territórios do Vale do Canindé, Chapada das Mangabeiras, Serra da Capivara, Chapada Vale do Itaim, Vale do Rio Guaribas, Vale dos Rios Piauí e Itaueira. Uma política estruturante que garante água para consumo, produção e fortalecimento das economias locais.

No âmbito do convênio nº. 956067/2024 MDS/SAF (Ministério do Desenvolvimento e Assistência Social, Família e Combate à Fome), a política de construção de cisternas consolidou-se como ação emergencial no enfrentamento dos efeitos da seca extrema no semiárido piauiense. As intervenções priorizaram municípios impactados de forma mais severa, localizados nos Territórios de Desenvolvimento Chapada das Mangabeiras e Chapada Vale do Itaim, com a implantação de cisternas destinadas ao consumo humano. Em 2025, foram construídas 1.311 cisternas de 16m³, de um total de 4.431 previstas, com destaque para 179 unidades em Redenção do Gurgueia, e 101 em Acauã, assegurando o armazenamento de água potável e reduzindo a vulnerabilidade das famílias rurais.

Em 2025, a execução estadual do Programa de Aquisição de Alimentos (PAA) consolidou-se como uma iniciativa estratégica de fomento à agricultura familiar e de promoção da segurança alimentar no Estado do Piauí. No período de janeiro a dezembro, os investimentos na política alcançaram mais de R\$ 7 milhões, destinados à compra de alimentos produzidos por agricultores familiares e à sua distribuição para públicos em situação de vulnerabilidade social, incluindo cozinhas comunitárias, escolas e restaurantes populares. Nesse intervalo, cerca de 757 agricultores familiares tiveram sua produção adquirida pelo poder público, garantindo mercado e renda, enquanto mais de 25 mil famílias em situação de insegurança alimentar foram atendidas. Considerando o período de 2023 a 2025, o montante global do programa totaliza cerca de R\$ 17 mi, beneficiando aproximadamente 188 mil famílias.

As entregas contemplaram toneladas de alimentos distribuídos em diferentes territórios de desenvolvimento do Estado, incluindo a Chapada das Mangabeiras, comunidades indígenas, quilombolas e áreas urbanas, assegurando capilaridade territorial e inclusão social. Nesse contexto, em setembro de 2025, o Ministério do Desenvolvimento e Assistência Social (MDS) liberou R\$ 6 milhões para o PAA, por meio de portarias, sendo R\$ 1 milhão destinado ao PAA Indígena, R\$ 1 milhão ao PAA Quilombola e R\$ 4,1 milhões ao PAA Geral, com os três editais finalizados em dezembro.

Adicionalmente, editais lançados em 2025 previram cerca de R\$ 6 milhões em compras na modalidade Compra com Doação Simultânea, incluindo recursos exclusivos para povos indígenas e quilombolas. Destaca-se, nesse conjunto, o Edital de Chamamento Público nº 17/2025, que ampliou o alcance do programa e reforçou o apoio à produção local, à geração de renda no campo e ao fortalecimento da economia rural.

No âmbito do Programa de Alimentação Saudável (PAS), cofinanciado pelo Fundo Estadual de Combate à Pobreza (FECOP), foram executados integralmente R\$ 3 milhões referentes ao edital destinado à aquisição de peixe. O segundo edital, no valor de R\$ 5 milhões, voltado à compra de gêneros alimentícios, teve sua execução iniciada em dezembro, com a realização dos primeiros pagamentos no mês, permanecendo com execução financeira em curso, totalizando um investimento previsto de R\$ 8 milhões no programa. Ao longo de 2025, o PAS beneficiou 659 agricultores familiares e 64 instituições socioassistenciais, promovendo a aquisição institucional de alimentos frescos e saudáveis, ao mesmo tempo em que fortaleceu a comercialização local e a inclusão produtiva, com destaque para contratos firmados em territórios como Cocais e Entre Rios, por meio de editais específicos.

Os resultados acumulados desde 2023 evidenciam o avanço contínuo da agricultura familiar no Estado. A política de distribuição de sementes, tanto crioulas quanto gerais, apresentou crescimento consistente ao longo do período, com 208.410 kg entregues em 2023, 220.082 kg em 2024 e expressivos 486.040 kg em 2025. O que representou um aumento de aproximadamente 133,2% no volume entregue entre 2023 e 2025. No mesmo intervalo, a entrega de mudas superou 1.240.000 unidades desde o início da gestão.

Somados, os Programas de Aquisição de Alimentos (PAA) e de Alimentação Saudável (PAS) foram responsáveis, em 2025, pela execução de mais de R\$ 10 milhões na aquisição de alimentos, fortalecendo a política de segurança alimentar e nutricional e ampliando o apoio à produção local.

Paralelamente, a mecanização agrícola contribuiu de forma significativa para o fortalecimento do setor. Em 2025, foram entregues 26 tratores e 50 implementos agrícolas. A iniciativa reduziu os custos de plantio e fortaleceu a autonomia dos agricultores familiares.

O Programa Garantia-Safra, política federal vinculada ao Programa Nacional de Fortalecimento da Agricultura Familiar (PRONAF), foi utilizado de forma estratégica pelo Estado do Piauí em 2025 como instrumento de proteção e mitigação de riscos climáticos enfrentados pelos agricultores familiares. A iniciativa assegurou auxílio financeiro às famílias que comprovaram perdas de safra decorrentes de eventos climáticos adversos, como estiagem e excesso hídrico, funcionando como mecanismo de segurança de renda no

meio rural. No âmbito da execução estadual, o Piauí realizou o cadastro de mais de 80 mil agricultores familiares em 172 municípios, para receber o benefício no ano em comento, garantindo renda mínima para manutenção das atividades produtivas e estabilização das condições de vida no meio rural.

Durante o ano de 2025, promovemos a realização de 14 reuniões, nos meses de março e abril, voltadas à solicitação de vistorias e à indicação de técnicos vistoriadores, bem como de 17 reuniões, nos meses de setembro e outubro, destinadas à capacitação e à mobilização para a nova Safra. As reuniões foram realizadas em municípios estratégicos, definidos como polos regionais, com participação aberta aos municípios abrangidos em cada região, sendo facultada a adesão conforme a viabilidade logística de deslocamento, fortalecendo a articulação regional e a governança do programa.

A política de irrigação executada também avançou de forma expressiva em 2025, resultando na entrega de 1.534 kits de irrigação, fortalecendo a produção agrícola mesmo em contextos de estiagem e contribuindo para o incremento da renda familiar. Os kits compostos por sistemas de irrigação adaptáveis a diferentes tipos de produção foram entregues em 88 municípios, entre eles Picos, Santa Rosa do Piauí, Betânia do Piauí, Ilha Grande, Ipiranga do Piauí e União, com investimentos robustos que superam R\$ 4 milhões, ampliando a capacidade produtiva dos agricultores familiares, reduzindo custos de plantio e promovendo maior resiliência climática nas propriedades rurais. Produtores beneficiados destacaram ganhos em produtividade, diversificação de culturas e condições de comercialização, evidenciando impactos positivos diretos sobre o desenvolvimento rural sustentável.

Em 2025, o Governo do Estado também executou uma ação específica de apoio à piscicultura por meio da distribuição de alevinos, com investimento de R\$ 361.915,00. A iniciativa beneficiou diretamente 2.646 pessoas em diversos municípios do Estado, com foco no povoamento de barragens e pequenos barreiros, utilizados por agricultores familiares que desenvolvem a atividade em tanques escavados ou estruturas similares. A ação contribuiu para o incremento da renda das famílias atendidas e para o fortalecimento da segurança alimentar, ampliando a oferta de proteína de origem animal no meio rural.

O impacto das ações executadas pelo Governo do Piauí, em 2025, refletiram-se de forma direta no fortalecimento da economia rural e no acesso estruturado ao crédito. No período de janeiro a dezembro de 2025, o Piauí registrou 159.020 contratos de crédito rural, totalizando R\$ 4,30 bilhões contratados, conforme dados do Sistema de Operações do Crédito Rural e do Proagro (SICOR/BCB). Desse montante, R\$ 2,51 bilhões foram destinados ao custeio da produção, R\$ 1,54 bilhão a investimentos produtivos, R\$ 238,5 milhões à comercialização e R\$ 15 milhões à industrialização, evidenciando a diversificação das finalidades financiadas e o fortalecimento da base produtiva da agricultura familiar e do meio rural.

No tocante às ações executadas pelo Governo do Piauí em 2025, o fortalecimento da economia rural e o acesso estruturado ao crédito realizaram-se através dos contratos do Programa Nacional de Crédito Fundiário (PNCF). O programa teve um impacto positivo

no desenvolvimento rural do Estado ao contemplar acesso à terra e condições efetivas de estruturação dos empreendimentos produtivos de pequenos agricultores. No período de janeiro a dezembro de 2025, o Piauí registrou 107 contratos pelo Programa Nacional de Crédito Fundiário (PNCF), totalizando R\$ 14.832.463,30 contratados e mais de 3,1 mil hectares.

O conjunto das entregas demonstra o avanço de uma política pública madura, integrada e orientada a resultados. Em 2025, a regularização das cooperativas, a qualificação dos cooperados, a ampliação da infraestrutura hídrica, a distribuição de insumos, a mecanização e o apoio à piscicultura evidenciam que o Piauí está transformando planejamento em oportunidade. Nesse sentido, a agricultura familiar tem se consolidado como vetor de desenvolvimento territorial, ampliando renda, fortalecendo organizações produtivas e garantindo dignidade às famílias rurais.

Assistência Técnica e Inovação como Bases do Desenvolvimento Rural

Em 2025, a assistência técnica se reafirmou como uma política pública estruturante para o desenvolvimento rural no Piauí, ao transformar conhecimento em produtividade e renda em permanência das famílias no campo. O Estado fortaleceu a atuação do programa de Assistência Técnica e Extensão Rural (ATER) como eixo central de apoio à agricultura familiar e às cadeias produtivas rurais. Com o objetivo de levar informações, tecnologias e capacitação para produtores rurais, melhorando a gestão, produção, beneficiamento e comercialização de suas atividades, o programa, no triênio 2023-2025, alcançou cerca de 238.687 famílias, beneficiando diretamente 716.061 pessoas em todos os territórios do Estado. Somente em 2025, foram realizados 37.783 atendimentos, com cobertura em 122 municípios, evidenciando a capilaridade da política e seu papel estratégico na redução das desigualdades, no aumento da eficiência produtiva e na promoção de um desenvolvimento rural mais justo e sustentável.

Esse desempenho também rendeu reconhecimento nacional à atuação do Estado na área de assistência técnica e extensão rural. O Piauí recebeu destaque pela política de democratização do acesso à ATER e pelo fortalecimento da defesa agropecuária, resultado da atuação integrada do Piauí e de seus órgãos vinculados no ano de 2025.

O Programa Fomento Rural, iniciativa do Ministério do Desenvolvimento e Assistência Social, Família e Combate à Fome (MDS), despontou como uma das mais importantes estratégias de combate à pobreza e de estímulo à produção no campo em 2025. No período, o programa atendeu 3.490 famílias em 50 municípios, distribuídos em 10 Territórios de Desenvolvimento, com repasse total de R\$ 16.054.000,00, correspondente ao benefício individual de R\$ 4,6 mil por família.

Os recursos foram direcionados ao desenvolvimento de projetos produtivos adaptados às realidades locais, abrangendo desde a produção agrícola e a criação de pequenos animais até atividades não agrícolas, como pequenos comércios e unidades de beneficiamento de alimentos, com acompanhamento técnico contínuo do Governo do Esta-

do, fortalecendo a autonomia econômica das famílias atendidas e assegurando melhores condições para a permanência produtiva no campo.

O Programa Piauí Água Doce, política pública voltada para garantir acesso à água potável de qualidade em comunidades rurais do Semiárido, especialmente onde as fontes disponíveis são salobras ou salinas, manteve-se como uma das principais políticas de segurança hídrica rural em 2025, com a implantação de 27 novos sistemas de dessalinização, garantindo acesso à água potável para 1.161 famílias e beneficiando diretamente 4.814 pessoas no ano. Cerca de 12.320 famílias foram atendidas pelo programa, ampliando o acesso à água de qualidade e fortalecendo a sustentabilidade das comunidades rurais. Assim, o programa alcançou um total de 91 sistemas em funcionamento, em cerca de 20 municípios do Semiárido piauiense, atendendo, nas duas fases de execução, entre 2023 e 2025, cerca de 17.523 pessoas.

Somente no exercício mencionado os investimentos no programa somaram aproximadamente R\$ 6 milhões, enquanto o volume acumulado nas duas fases ultrapassou a marca de R\$ 19 milhões, consolidando o Água Doce como uma política estruturante de acesso à água de qualidade para consumo humano em comunidades rurais historicamente afetadas pela escassez hídrica.

Ainda em 2025, a política de defesa agropecuária do Estado alcançou um marco histórico, com a certificação internacional do Piauí como zona livre de febre aftosa sem vacinação, o mais alto status sanitário concedido pela Organização Mundial de Saúde Animal (OMSA). O reconhecimento, oficializado durante a 91ª Sessão Geral da OMSA, em Paris, consolidou anos de investimentos em vigilância sanitária, controle zoossanitário e atuação técnica da Agência de Defesa Agropecuária do Piauí, em articulação com produtores e entidades do setor. A conquista eleva o padrão sanitário do rebanho estadual, amplia a competitividade da pecuária piauiense e abre novas oportunidades de acesso a mercados nacionais e internacionais de maior exigência, reforçando a defesa agropecuária como eixo estratégico do desenvolvimento rural.

A agenda de agregação de valor e inovação no campo também avançou. O programa de agroindústrias comunitárias, compromisso estratégico da gestão, passou de 51 agroindústrias assistidas em 2023 para 78 em 2024, atingindo 90 unidades em 2025, distribuídas em territórios como Entre Rios, Planície Litorânea, Serra da Capivara, Tabuleiros do Alto Parnaíba, Vale do Canindé, Vale do Sambito e Vale dos Rios Piauí e Itaueira. As agroindústrias beneficiadas atuam em cadeias produtivas como mel, leite e derivados, carne, caprinos e ovinos, além da produção de temperos, condimentos e doces, ampliando a agregação de valor à produção local. Nesse mesmo período, o número de famílias diretamente envolvidas nas agroindústrias cresceu de 1.530 para 2.340 e alcançou 2.700 em 2025, consolidando redes produtivas locais e ampliando a produção sob inspeção sanitária oficial.

O Programa Piauí +ATER fixou-se, em 2025, como um dos principais eixos estruturantes da política de assistência técnica e extensão rural do Estado. No período, foram emitidos 44.903 Cadastros da Agricultura Familiar (CAF), alcançando 218 municípios, ampliando o acesso dos agricultores familiares às políticas públicas de crédito, fomento e proteção pro-

ductiva. Em municípios como Picos e Campo Maior, por exemplo, a regularização do CAF permitiu que produtores de hortaliças, mandioca e caprinovinocultura acessassem linhas do Pronaf e programas de comercialização institucional. No ciclo 2023-2025, o programa beneficiou 396.208 pessoas, correspondentes a 99.052 famílias, com atuação organizada em 12 regionais e quatro sub-regionais, garantindo presença técnica contínua em territórios como o Vale do Canindé e o Território Serra da Capivara.

A qualificação técnica também avançou de forma significativa: até novembro de 2025, foram realizados 26 cursos e capacitações, certificando 588 agricultores em temas como manejo de culturas alimentares, criação de pequenos animais e gestão da produção, além de seis capacitações específicas que formaram 197 técnicos de ATER, fortalecendo a capacidade operacional em todo o território estadual. No âmbito do crédito rural orientado, foram viabilizados R\$ 6 milhões em projetos contratados, como investimentos em irrigação simplificada e melhoria de estruturas produtivas, sempre com acompanhamento técnico qualificado. Soma-se a esse conjunto a inscrição de 101.824 agricultores no Garantia-Safra, assegurando proteção de renda a famílias de municípios do Semiárido, como Paulistana e Simplício Mendes, frente aos impactos decorrentes da estiagem. O Programa Piauí + Genética também acumulou avanços significativos em 2025, promovendo o melhoramento genético dos rebanhos da agricultura familiar e elevando os padrões de produtividade e qualidade da produção animal no Estado. No período, foram utilizadas 26.600 doses de material genético, resultando na inseminação de 24.100 animais, com taxa média de prenhez de 49%, indicador compatível com programas de larga escala em regiões semiáridas. O desempenho representou um salto expressivo em relação a 2024, quando foram inseminados cerca de 5.000 animais, evidenciando a ampliação da capacidade operacional e do alcance territorial do programa.

O programa também ampliou sua base de produtores: 450 novos agricultores foram cadastrados em 2025, totalizando 1.250 produtores atendidos, frente aos 639 produtores registrados em 2024, o que corresponde a um crescimento superior a 50% em apenas um ano. Concebida para democratizar o acesso de pequenos e médios pecuaristas a tecnologias modernas de reprodução, a iniciativa vem promovendo a adoção de material genético adaptado ao solo e ao clima piauiense, resultando em animais mais produtivos, mais adaptados e com melhor retorno econômico. Guiando a produção a avanços que fortalecem a cadeia pecuária, ampliam a geração de renda, reforçam a segurança alimentar no meio rural e estabelecem bases sólidas para uma pecuária mais profissional, competitiva e sustentável.

Os resultados de 2025 ganham ainda mais escala quando observados em perspectiva com todo o ciclo desde o início da gestão. A combinação de assistência técnica continuada, programas específicos como Água Doce, melhoramento genético, fomento rural, PGPM-Bio, kits de irrigação e apoio mecanizado permitiu que o Governo do Estado estruturasse uma política de desenvolvimento rural que integra crédito, tecnologia, segurança hídrica e sanidade agropecuária. Assim, no decorrer do ano de 2025, o Governo do Piauí demonstrou que a assistência técnica pública está transformando indicadores em resultados concretos para quem vive e produz no campo. Ao levar orientação, tecnologia, água,

crédito e apoio sanitário a milhares de famílias, o Governo do Estado materializa na zona rural a diretriz que orienta todo o Governo: o Piauí que planejamos é o Piauí que entregamos, com cada família atendida, cada agroindústria estruturada e cada comunidade beneficiada, representando o resultado de um plano e o avanço de um povo.

Regularização Fundiária como Política Estruturante de Desenvolvimento Territorial

Em 2025, o Governo do Piauí consolidou a regularização fundiária como uma política pública essencial, orientada à promoção da segurança jurídica, da justiça social, do desenvolvimento territorial sustentável e do fortalecimento da capacidade institucional do Estado.

Entre janeiro de 2023 e dezembro de 2025, a política estadual de regularização fundiária apresentou resultados expressivos. No período, foram emitidos 10.094 títulos de terra, abrangendo titulações individuais e coletivas, incluindo áreas rurais consolidadas, assentamentos estaduais e territórios de Povos e Comunidades Tradicionais, dos quais 35 títulos foram destinados especificamente a esse público. As ações realizadas beneficiaram diretamente 13.388 famílias, com impacto estimado sobre aproximadamente 42 mil pessoas, ampliando o acesso à terra, à cidadania e às políticas públicas no meio rural. No mesmo intervalo, a atuação do Piauí resultou na emissão de 160 títulos de Regularização Fundiária Onerosa, 106 Termos de Reconhecimento de Domínio e 357 Certidões de Regularidade Dominial Provisória, instrumentos fundamentais para a consolidação da segurança jurídica da posse e da propriedade. As ações de arrecadação e regularização fundiária permitiram ainda a incorporação de aproximadamente 4 milhões de hectares ao patrimônio público estadual e a geração de R\$ 74.634.754,13 em arrecadação fundiária, reforçando a sustentabilidade fiscal da política e possibilitando novos ciclos de investimento em ações estruturantes de desenvolvimento rural.

No que se refere à abrangência territorial, até 2025, o Estado do Piauí contabilizou 120 municípios com títulos efetivamente emitidos e 187 municípios com ações de regularização fundiária, evidenciando o caráter difuso e interiorizado da política pública.

Além dos resultados quantitativos, os impactos institucionais e qualitativos foram igualmente relevantes. O Sistema de Registro Eletrônico de Títulos – REGINA 3.0 consolidou-se como ferramenta oficial da política fundiária estadual. Entre 2023 e 2025, foram desenvolvidos novos módulos e funcionalidades para a abertura, tramitação e emissão de documentos relacionados à regularização fundiária, ampliando a transparência, a padronização dos procedimentos e a rastreabilidade dos processos. Nesse contexto, destacam-se a criação do REGINA Mobile, voltado ao cadastramento de informações em campo, e do REGINA Cartório, destinado à interoperabilidade mais célere com os cartórios de registro de imóveis. A evolução do sistema permitiu que todo o fluxo de titulação ocorra de forma eletrônica, desde o levantamento em campo até o encaminhamento para regis-

tro, promovendo maior celeridade, segurança jurídica e eficiência administrativa. Paralelamente, avançamos no desenvolvimento e na integração de soluções tecnológicas, com destaque para a Carta de Serviços, a estruturação de painéis gerenciais e páginas de transparência, o fortalecimento do Sistema de Informações Geoespaciais (SIG), a criação e ampliação do uso do TERRAS.PI como ferramenta de análise e gestão territorial, a consolidação da plataforma TERRITÓRIOS.PI, voltada à difusão e ao monitoramento de processos relacionados a Povos e Comunidades Tradicionais, e a implementação da IA Clarinha, assistente virtual desenvolvida internamente para qualificação do atendimento ao cidadão.

Nesse mesmo eixo de modernização e articulação federativa, em parceria com o Ministério do Desenvolvimento Agrário e Agricultura Familiar (MDA), foi implementado, no segundo semestre de 2025, o SICARF Federativo, iniciativa que consolida a integração de sistemas, o compartilhamento de bases de dados e a execução do Acordo de Cooperação em vigor entre o Estado e o Governo Federal, fortalecendo a governança fundiária e a interoperabilidade institucional. No âmbito do Governo Digital, destacou-se ainda a ampliação dos serviços digitais de regularização fundiária, tendo sido disponibilizados 11 serviços no Gov.pi, contribuindo para a redução de deslocamentos, a simplificação de fluxos administrativos e a melhoria do acesso da população aos serviços públicos.

No campo da articulação interinstitucional, destaca-se a parceria com o Tribunal de Justiça do Estado do Piauí (TJ/PI), formalizada pelo Provimento Conjunto nº. 111/2024, que instituiu atuação integrada na regularização fundiária rural, assegurando base jurídica à política estadual. No âmbito do Programa Regularizar Rural, a cooperação estruturou-se em dois eixos, arrecadação de áreas públicas estaduais e registro de títulos de doação, com avanços decorrentes de decisões judiciais favoráveis. Em 2025, submetemos 10 projetos ao TJ/PI, atualmente em análise, evidenciando o fortalecimento e a efetiva operacionalização da parceria.

Já quanto à articulação técnica, federativa e científica, o Governo do Piauí exerceu protagonismo institucional ao conceber e realizar, em setembro de 2025, o I Encontro Técnico de Órgãos de Terras do Nordeste Brasileiro, simultaneamente ao II Encontro Nacional dos Órgãos Estaduais de Terra, recepcionando no Piauí órgãos fundiários de todo o país. Em dezembro do mesmo ano, promoveu o I Congresso Científico do INTERPI (I CINTER-PI), fortalecendo o diálogo entre ciência, gestão pública e política fundiária.

O conjunto dessas ações consolida o período da atual gestão por seu forte impacto social, institucional e tecnológico quanto às políticas fundiárias estaduais, reafirmando o compromisso pela construção de um Piauí mais justo, sustentável e territorialmente ordenado, através da ampliação da Governança de suas terras.



Governadoria, Gestão e Tecnologia: a base estratégica que sustenta as entregas do Estado

O eixo de Governadoria, composto por órgãos cuja atuação possui natureza eminentemente estratégica, transversal e estruturante, foi, no ano de 2025, responsável por articular planejamento, coordenação institucional, modernização administrativa, comunicação pública, participação social, gestão fiscal e respostas integradas a desafios complexos do Estado.

Embora não se configurem como finalísticos, os órgãos que compõem esse grupo têm exercido durante a gestão, sobretudo este ano, papel central na sustentação da capacidade governamental, criando as condições necessárias para que as políticas públicas alcançassem escala, eficiência e impacto real sobre a sociedade.

As ações desenvolvidas nesse eixo foram protagonistas na condução de agendas que exigem elevado grau de coordenação interinstitucional, uso intensivo de dados, integração tecnológica e articulação com municípios, órgãos federais e sociedade civil. São agendas que não se restringem a uma única política pública, mas que atravessam diferentes áreas de governo, conectando planejamento e execução, resposta emergencial, e visão de longo prazo, inovação e proteção social.

Assim, o eixo consolidou uma série de entregas expressivas à sociedade, com destaque para iniciativas de grande alcance, como a Operação Água e Vida, a expansão da transformação digital, o fortalecimento da comunicação pública, a ampliação da participação social e a promoção da segurança jurídica e econômica.

Operação Água e Vida: A maior mobilização hídrica, social e institucional da década.

A Operação Água e Vida é uma resposta estratégica do Governo do Piauí ao problema da seca no semiárido. A iniciativa surgiu a partir de um diagnóstico técnico que evidenciou um cenário crítico em todo o Estado: chuvas muito abaixo da média, redução expressiva dos volumes dos principais reservatórios, diminuição do fluxo dos rios, comprometimento da produção agrícola e avanço contínuo do risco de incêndios florestais. Em fevereiro de

2024, anunciamos um plano emergencial para os impactos da seca (associados ao fenômeno El Niño), com uma previsão de investimento superior a R\$ 800 milhões.

O ano de 2025 representa a consolidação e a expansão da Operação Água e Vida, marcado por atos normativos decisivos, reconhecimento federal, fortalecimento institucional e ampliação da capacidade operacional do Estado para enfrentamento da seca. O Governo do Piauí publica o Decreto Estadual nº. 25.870/2025, declarando Situação de Seca Verde em 126 municípios, que vigorou até 30 de setembro de 2025.

Paralelamente, avança o processo de qualificação dos municípios: ao longo do mês de abril, são promovidas capacitações presenciais sobre o S2iD, formando quatro turmas e capacitando representantes de mais de 100 municípios, fortalecendo a gestão local das situações de emergência e o fluxo de solicitações via sistema federal.

O segundo semestre mantém o ritmo de ações estratégicas. Em 1º de setembro de 2025, foi lançada, oficialmente, a Segunda Etapa da Operação Água e Vida, expandindo investimentos, reforçando frentes de trabalho e integrando novos instrumentos de monitoramento, infraestrutura e proteção social.

Encerrando o ano, em 7 de novembro de 2025, é editado o Decreto Estadual nº. 24.114, atualizando a lista e reconhecendo 125 municípios em situação de emergência, refletindo a persistência da escassez hídrica e a necessidade de manutenção das ações emergenciais.

Entre 2023 e 2025, o Governo do Estado do Piauí investiu mais de R\$ 250 milhões em obras, serviços e ações estruturantes para enfrentar os efeitos da estiagem e garantir segurança hídrica, alimentar e social à população. Esses investimentos combinaram respostas emergenciais com soluções de médio e longo prazo, assegurando que as ações chegassem às comunidades mais afetadas, especialmente no semiárido piauiense.

Na área de infraestrutura hídrica, foram destinados R\$ 110 milhões para a implantação de 8.776 cisternas de consumo humano e de produção, os investimentos são oriundos de recursos federais de um Convênio entre a Secretaria de Agricultura Familiar (SAF) e o Ministério do Desenvolvimento Social (MDS) e recursos do Programa Piauí Sustentável e Inclusivo (PSI), deste total, foram entregues, somente em 2025, 1.311 unidades (Convênio SAF/MDS).

A Operação Carro-Pipa recebeu mais de R\$ 6 milhões investidos na zona urbana, reforçando o abastecimento emergencial em localidades com maior escassez, e 20 milhões a serem investidos no rural disperso.

Entre 2023 e 2025, foram investidos R\$ 224 milhões em obras hídricas. Desses R\$ 55 milhões foram aplicados na construção, recuperação e desobstrução de barreiros e pequenas barragens, como a recuperação da Barragem de Batemaré e Chupeiro no município de Paulistana, em 2025, enquanto R\$ 27 milhões foram aplicados na construção de adutoras, com destaque para o sistema adutor no município de São João do Piauí.

Além disso, foram investidos R\$ 14 milhões na perfuração e equipagem de poços em diversos municípios, com destaque em 2025 para a perfuração de 9 poços no município de Oeiras, e R\$ 128 milhões na implantação e ampliação de sistemas de abastecimento de água em diversos municípios durante toda a operação, destacando, em 2025, para

a implantação de 12 sistemas simplificados de abastecimento de água em São Braz do Piauí, e Sistema de abastecimento em 6 localidades de Fartura do Piauí.

Em 2025, o Estado conta com importantes obras hídricas em andamento e em fase de implantação, com destaque para a Adutora do Sudeste Piauiense, a 1ª etapa do sistema adutor da região da Serra da Capivara, ainda a iniciar, e a recuperação da Barragem Pedra Redonda, que já alcançou 19% de execução.

Paralelamente às ações emergenciais, o Piauí avançou em grandes obras estruturantes de longo prazo, com investimentos captados pelo Estado que somam R\$ 462 milhões. Desses, R\$ 43 milhões em estudos de viabilidade e projetos, com ênfase para o Sistema Adutor do Sertão, contemplando 49 municípios; R\$ 302 milhões em Adutoras, com destaque para a 1ª etapa da Adutora da Serra da Capivara, abrangendo 4 municípios, e R\$ 115 milhões em implantação de sistema de abastecimento de água, envolvendo 56 municípios. Vale ressaltar que tais recursos captados dependem ainda da execução.

Como desdobramento institucional desse processo, o Governo do Estado lançou, em abril de 2025, o Plano Estadual de Proteção e Defesa Civil (PEPDEC). O plano consolida os aprendizados acumulados desde 2023 e estabelece, pela primeira vez, um modelo permanente de prevenção, preparação, resposta e reconstrução para eventos como seca, incêndios florestais e outros desastres, fortalecendo a capacidade de resposta do Estado no curto prazo e a resiliência no longo prazo.

Na dimensão da segurança alimentar e da proteção social, os investimentos garantiram apoio direto às famílias impactadas pela estiagem. Foram aplicados mais de R\$ 10 milhões no Programa de Aquisição de Alimentos (PAA) e Programa Alimentação Saudável (PAS). O Garantia Safra recebeu R\$ 61 milhões, assegurando renda mínima aos agricultores familiares afetados, e aproximadamente R\$ 5 milhões foram destinados ao auxílio-alimentação emergencial para famílias em municípios em situação de emergência.

Prevenção e Combate a Incêndios

- Nomeação de 200 novos bombeiros;
- Formação de brigadas municipais;
- Aquisição de equipamentos especializados;
- Construção e ampliação de unidades do Corpo de Bombeiros (Esperantina, Bom Jesus, Corrente, Valença e Uruçuí).

Por fim, a inovação na gestão foi incorporada por meio do Sistema Água e Vida, uma plataforma digital que permite aos municípios georreferenciar pontos de abastecimento, registrar demandas e acompanhar a execução das ações em tempo real. A ferramenta amplia a transparência, a eficiência e a rastreabilidade do abastecimento emergencial, integrando a Microrregião de Água e Esgoto (MRAE), a Agência de Regulação dos Serviços Públicos Delegados do Estado do Piauí (Agrespi) e os gestores municipais. Com isso,

o Estado passou a priorizar, especialmente as comunidades mais vulneráveis, sobretudo as áreas rurais dispersas, garantindo que o abastecimento por carro-pipa e outras ações cheguem a quem mais precisa.

Observatório de Mineração e Energia: conhecimento estratégico para um novo ciclo de desenvolvimento

Diante da necessidade de consolidar informações qualificadas e incorporar a inteligência territorial ao processo decisório do Estado, o Governo do Piauí estruturou o Observatório de Energia e Mineração do Piauí como instrumento estratégico de monitoramento, análise e transparência. A plataforma integra painéis analíticos e atlas territoriais que abrangem, de forma inovadora, dois setores centrais para o desenvolvimento econômico e sustentável do Estado.

Por meio do Observatório, gestores públicos, investidores e a sociedade passam a dispor de uma leitura sistematizada do Balanço Minerário do Piauí, com dados atualizados sobre processos minerários, tipos de substâncias requeridas e produzidas, bem como indicadores de arrecadação e distribuição da Compensação Financeira pela Exploração Mineral (CFEM). As análises evidenciam o protagonismo do minério de ferro e do calcário na dinâmica produtiva estadual, além da relevância das substâncias destinadas à construção civil.

O módulo territorial do Observatório amplia essa leitura ao oferecer um panorama integrado da atividade mineral no território piauiense. As informações permitem visualizar a sobreposição das áreas de exploração com comunidades e povos tradicionais, unidades de conservação ambiental e zonas já mapeadas pelo Serviço Geológico do Brasil (SGB), em diferentes escalas de análise. Esse conjunto de dados qualifica as decisões relacionadas ao ordenamento territorial, à sustentabilidade ambiental e ao planejamento logístico do escoamento da produção, contribuindo para maior eficiência, previsibilidade e segurança jurídica dos empreendimentos.

O desempenho do minério de ferro, em particular, merece destaque. Após o primeiro recolhimento da CFEM pela empresa responsável, em 2022, observou-se uma expansão expressiva da arrecadação estadual. Enquanto o período de 2020 a 2022 registrou R\$ 7.235.995,36, o intervalo entre 2023 e 2025 alcançou R\$ 17.564.857,70, representando crescimento superior a 100%. Desse total, o minério de ferro acumulou R\$ 7.021.659,36, com avanço significativo a partir de 2023, consolidando-se como uma das principais fontes de receita mineral do Estado.

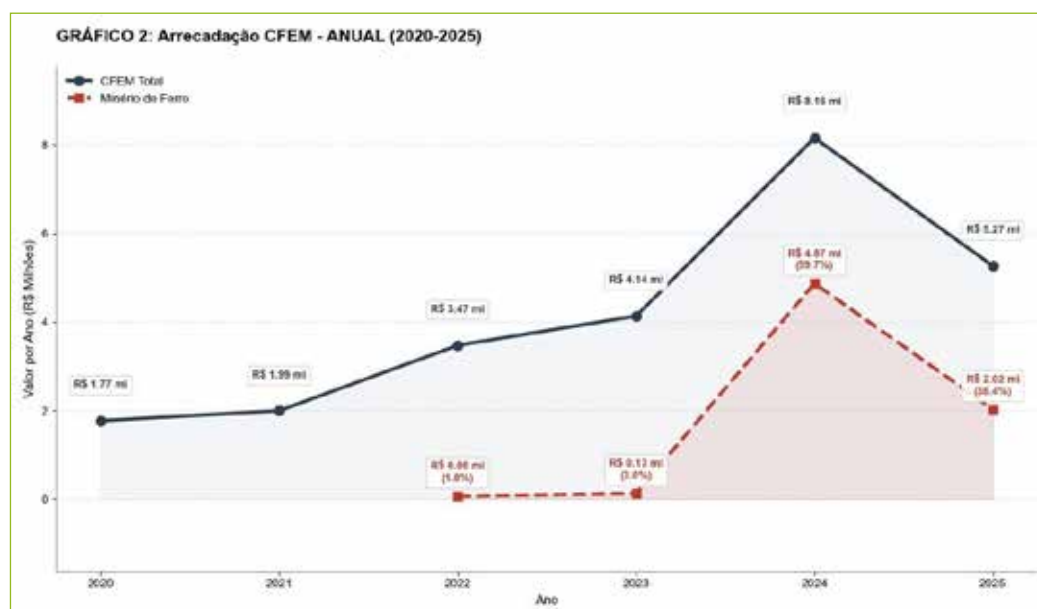

Já em relação ao Balanço Eletroenergético do Estado, o Piauí atingiu, em setembro de 2025, uma Potência Gerada Centralizada de 7,075 GW, com destaque para a fonte eólica, seguida pela geração solar centralizada, que continua a crescer significativamente. A expansão da potência acumulada tem sido impulsionada pelos empreendimentos de geração distribuída, que atualmente somam 0,778 GW, o que representa capacidade suficiente para atender centenas de milhares de residências, ampliando a eficiência do sistema elétrico e aproximando a produção de energia dos locais de consumo. Esse avanço também reflete no consumo energético, um indicador importante para avaliar o desenvolvimento do Estado, que se superou gradativamente em 2023, 2024 e 2025 durante todos os meses analisados.

O Observatório de Energia oferece, ainda, uma visão detalhada da infraestrutura energética do Estado, incluindo linhas de transmissão e distribuição, subestações e empreendimentos planejados, com a adição de indicadores que medem a qualidade da energia

elétrica. Esses dados são fundamentais para subsidiar políticas públicas e fortalecer a atração de empresas e investidores, ao mesmo tempo em que convertem os avanços em infraestrutura em benefícios diretos para a qualidade de vida da população.

Em 2025, foi formalizada a concessão de subvenção econômica à concessionária de energia elétrica, Equatorial Piauí Distribuidora de Energia, com foco em obras de reforço e suprimento energético nas subestações Ribeiro Gonçalves II e Uruçuí III. Esse investimento visa melhorar a competitividade do Estado, especialmente na agricultura, beneficiando principalmente o Território do Tabuleiros do Alto Parnaíba, com a geração de empregos e dinamismo econômico na região do Cerrado piauiense.

Dessa forma, o Piauí mantém sua posição de protagonismo na matriz elétrica renovável do Brasil, com 99,75% de sua geração proveniente de fontes limpas. O Estado ocupa o terceiro lugar nacional tanto em potência instalada em energia eólica quanto em potência solar instalada. Contudo, o investimento em infraestrutura continua sendo crucial para otimizar o aproveitamento dessa expressiva geração de energia, garantindo o crescimento sustentável do Estado, conforme evidenciado pela recente subvenção econômica.

Avanços na Geração de Empregos

O desempenho do mercado de trabalho formal representa um marco relevante no cumprimento do compromisso de geração de emprego do Plano de Gestão, ao evidenciar que as políticas de estímulo ao desenvolvimento econômico, à atração de investimentos e à dinamização da base produtiva vêm produzindo efeitos estruturais e sustentados. A geração de 21.022 empregos formais entre janeiro e dezembro, somada aos 54.193 postos acumulados de 2023 a 2025, que já correspondem a 70,81% da meta de 80 mil empregos, reforça a efetividade da estratégia adotada e a convergência progressiva em direção ao objetivo estabelecido para o ciclo.

Além da criação de empregos formais, no acumulado de 2023 a 2025, registrou-se a base histórica de MEIs com um saldo de 10.515 e mais de 2.900 concursados nomeados, totalizando mais de 67 mil oportunidades de emprego e renda, elevando o atingimento para 84,6% da meta estabelecida. Essas frentes reforçam a diversificação dos canais de inserção produtiva e de qualificação do mercado de trabalho piauiense.

Além disso, vale destacar que, em novembro de 2025, o Piauí registrou a maior quantidade de vínculos formais da série histórica, com 385.135 empregos ativos, conforme apontou o relatório de emprego formal elaborado pelo Centro de Inteligência em Economia e Estratégia Territorial (CIET/SEPLAN).

A soma desses resultados posiciona o Estado entre aqueles com melhor dinâmica recente de emprego formal, refletindo não apenas a recuperação conjuntural, mas a consolidação de um ambiente econômico capaz de gerar oportunidades, ampliar a renda e sustentar o desenvolvimento social de forma contínua.

Autonomia Digital: Tecnologia como Ferramenta de Inclusão e Cidadania

Como parte da estratégia de transformação digital orientada às pessoas, o Governo do Estado realizou o programa de letramento digital CapacitIA - Autonomia Digital, voltado à promoção da inclusão sociodigital e ao fortalecimento da autonomia no uso das tecnologias. A iniciativa teve como público prioritário lideranças do Orçamento Participativo (OPA), pessoas idosas e mulheres, grupos que historicamente enfrentam maiores barreiras de acesso e uso qualificado das ferramentas digitais.

O programa foi executado por meio da capacitação de 14 turmas presenciais, distribuídas em municípios estratégicos como Teresina, Parnaíba, Piripiri, Floriano e Picos, abrangendo os territórios de desenvolvimento Vale dos Rios Piauí e Itaueira, Planície Litorânea, Vale do Rio Guaribas, Cocais e Entre Rios. Essa distribuição territorial garantiu capilaridade à ação e ampliou o alcance da política de inclusão digital para além dos grandes centros urbanos.

O escopo formativo contemplou desde o uso das funções básicas do celular até conteúdos essenciais de segurança digital, com foco na prevenção a golpes, identificação de sites confiáveis e proteção de dados pessoais. Além disso, os participantes tiveram contato introdutório com Inteligência Artificial, bem como orientações práticas para acesso e utilização de serviços públicos digitais disponíveis no Portal Gov.PI, além de outras ferramentas, como o Piauí Saúde Digital, ampliando a capacidade de interação direta com o Estado por meios digitais.

Ao todo, 306 pessoas foram diretamente impactadas pela iniciativa, com investimento de R\$ 3.240,00, demonstrando elevada eficiência na aplicação dos recursos públicos. Os resultados obtidos evidenciam o impacto positivo da ação: 99,31% das lideranças comunitárias participantes relataram melhora na utilização do celular, enquanto 98,62% indicaram maior facilidade na interação com os serviços digitais do governo. Entre o público idoso, os indicadores também foram expressivos, com 88% de aprendizado em segurança digital e identificação de ambientes virtuais confiáveis.

Além disso, em 2025, implementamos o programa Fala Cidadão, uma iniciativa estratégica de fortalecimento do atendimento público e da cidadania digital, por meio da capacitação de jovens aprendizes para atuação nos serviços governamentais, com ênfase no atendimento humanizado. Ao longo do ano, foram realizadas 6 turmas, em diferentes pontos da capital — incluindo Espaço da Cidadania Digital, Dirceu, Piauí Center Moda, Show Auto Mall, Teresina Shopping e SEAD —, beneficiando diretamente 128 jovens aprendizes. A ação contou com a parceria de diversas secretarias estaduais e instituições estratégicas, promovendo integração intersetorial e qualificação da força de trabalho jovem, contribuindo para a melhoria da experiência do cidadão no acesso aos serviços públicos.

As entregas do CapacitIA - Autonomia Digital e do Fala Cidadão contribuíram de forma concreta para a redução da exclusão digital no Estado, promovendo cidadania, seguran-

ça e acesso qualificado às políticas públicas digitais. Ao capacitar cidadãos para o uso consciente da tecnologia, os programas reforçaram a diretriz de que a transformação digital não se limita à inovação tecnológica, mas se consolida, sobretudo, na capacidade das pessoas de acessar, compreender e utilizar os serviços públicos digitais com autonomia e segurança.

Gov.PI: Transformação Digital e Expansão dos Serviços Públicos Digitais

Em 2025, a plataforma Gov.PI Cidadão fortaleceu-se como a principal ferramenta de acesso da população aos serviços públicos estaduais, tornando-se ainda mais robusta e acessível. O Governo do Estado impulsionou a Transformação Digital com resultados expressivos, ampliando o alcance da plataforma e garantindo uma experiência mais eficiente e integrada para os cidadãos.

Até dezembro, a plataforma Gov.PI Cidadão registrava 511 serviços digitais ativos, dos quais 249 foram lançados ao longo de 2025, com a adesão de 50 órgãos estaduais, consolidando-se como o principal canal de acesso da população aos serviços públicos digitais. O número de usuários ativos alcançou 1,4 milhão, com 863 mil cidadãos cadastrados, evidenciando a ampla adoção da plataforma e sua capilaridade junto à sociedade.

A operação do Gov.PI manteve disponibilidade média de 99,77%, indicador que reflete elevado nível de confiabilidade, estabilidade e eficiência na prestação dos serviços digitais. Em termos de entregas concretas à população, somente em 2025 foram realizadas mais de 14,4 mil renovações de Carteira Nacional de Habilitação (CNH) por meio da plataforma, além do cadastro de aproximadamente 8 mil pacientes na Farmácia do Povo, viabilizando a entrega de mais de 1,5 milhão de medicamentos. Esses resultados demonstram o impacto direto da transformação digital na ampliação do acesso a serviços essenciais, na redução de deslocamentos e na melhoria da experiência do cidadão no relacionamento com o Estado.

Como resultado, houve redução de filas e deslocamentos, permitindo que a população resolvesse questões como emissão de documentos, consultas e solicitações diretamente de seus dispositivos móveis. A autenticação via Gov.br teve um crescimento significativo, com 505.366 usuários autenticados, reforçando a segurança e a confiabilidade dos processos.

Além disso, em 2025, o Piauí se consolidou como liderança nacional na agilidade para a formalização de negócios. O Estado alcançou o primeiro lugar no ranking nacional de tempo médio para registro de empresas, com o expressivo resultado de 32 minutos e 6 segundos, evidenciando a efetividade dos investimentos em plataformas digitais e na desburocratização de processos. Em novembro, o Piauí se manteve entre os primeiros colocados no tempo médio total para abertura de empresas, com 5 horas e 37 minutos, refletindo um fluxo integral altamente otimizado. Até dezembro de 2025, foram registradas 38.653 novas empresas, recorde histórico que demonstra o fortalecimento do am-

biente de negócios no Estado. Esses resultados reforçam o compromisso do Governo do Estado com a modernização administrativa, a atração de investimentos e o estímulo ao empreendedorismo, com impactos diretos na geração de emprego, renda e no desenvolvimento econômico sustentável.

Em reconhecimento, o Gov.PI Cidadão obteve reconhecimentos nacionais, destacando o Piauí no Índice ABEP-TIC de Oferta de Serviços Públicos Digitais, onde o Estado conquistou o primeiro lugar geral em 2025, com ênfase na inovação e modernização do serviço público digital.

Ademais, as evoluções relacionadas à melhoria da plataforma também se fizeram constantes quanto à segurança e praticidade, com destaque para a implementação da autenticação biométrica. A assistente virtual, integrada ao Gov Pi, também foi aprimorada, possibilitando aos usuários resolverem questões diretamente pelo WhatsApp, com 11.214 interações registradas.

A expansão de serviços consolida o Gov.PI como um centro de inovação na gestão pública, promovendo maior acesso e transparência nos serviços oferecidos.

Além dos avanços relacionados aos serviços digitais, outros projetos representaram avanços na área de transformação digital em 2025.

O projeto SoberanIA consolida uma estratégia nacional de soberania tecnológica em Inteligência Artificial, liderada pelo Estado do Piauí, com impacto e articulação em âmbito federal e acadêmico. Entre as entregas, destaca-se o Dataset Jabuticaba, o mais extenso corpus em língua portuguesa para LLMs, com 669 GB de dados e mais de 130 bilhões de tokens limpos e deduplicados, além do lançamento do Soberano 1 Preview e da formalização do Acordo de Cooperação Técnica com o MCTI. A iniciativa estabelece bases para o desenvolvimento de modelos de linguagem nativos, voltados à formulação de políticas públicas, serviços digitais ao cidadão e futura expansão para países lusófonos, fortalecendo a independência tecnológica e a capacidade nacional em IA.

Já a fábrica de IA estruturou um núcleo transversal de soluções de Machine Learning aplicadas a problemas estratégicos do Governo do Estado do Piauí, integrando infraestrutura, dados e modelos analíticos. Foram implantadas uma arquitetura MLOps escalável e ações de formação técnica da equipe, além do desenvolvimento de soluções para Segurança e Educação. A iniciativa alcança 576 escolas da rede estadual, 103.010 alunos avaliados e gestores de órgãos centrais, permitindo a identificação preventiva de alunos em risco social extremo e o aprimoramento da gestão e do monitoramento de investimentos públicos.

Além disso, O projeto SEDUC + IA estruturou uma estratégia de inserção e fortalecimento do ensino de Inteligência Artificial no ensino médio da rede estadual, com foco na capacitação dos professores da rede estadual e na padronização pedagógica dos conteúdos. Foram desenvolvidos 17 módulos de aula para o 1º ano do ensino médio, cada um composto por slides, material de leitura, plano de aula, atividade de fixação e gabarito, servindo como suporte didático para a replicação do conhecimento. As entregas atuais contemplam integralmente esses materiais, e, em 2025, 682 participaram da formação.

Expansão de conectividade

O fortalecimento da infraestrutura de conectividade avançou de forma significativa, consolidando a rede Piauí Link como eixo estruturante da transformação digital no Estado. No período recente, o Piauí registrou a ampliação de mais de 182 quilômetros de backbone, expansão realizada a custo zero, ampliando a capilaridade da rede de alta capacidade e garantindo maior alcance territorial da conectividade governamental. Esse avanço permitiu integrar novos municípios, órgãos e equipamentos públicos à rede estadual de dados, reduzindo assimetrias regionais e criando condições técnicas para a ampliação dos serviços digitais.

Paralelamente, foi registrada a expansão de 149 quilômetros de rede GPON, correspondente à instalação de fibra óptica em áreas urbanas, viabilizando novos pontos de acesso do governo. Esse incremento fortalece a conectividade intraurbana, melhora a estabilidade da rede e amplia a capacidade de atendimento das plataformas digitais estaduais.

No âmbito da oferta direta de acesso à população, o Estado ampliou a rede de Pontos de Acesso Público (PAPs), alcançando 233 unidades distribuídas em todo o território, conectando cidadãos a serviços públicos digitais, informação e oportunidades. Somam-se a esse esforço 2.435 pontos de acesso institucionais, 62 links via satélite, essenciais para regiões de difícil acesso, e a cobertura de 70 eventos provisórios, assegurando conectividade temporária para ações governamentais, eventos públicos e serviços itinerantes.

Como desdobramento direto desse avanço estrutural, o Piauí alcançou posição de destaque nacional na conectividade adequada das escolas estaduais. Cerca de 92,7% das escolas da rede estadual atendem aos parâmetros de qualidade definidos pelo indicador, que considera simultaneamente a disponibilidade de energia elétrica, a velocidade de internet e a existência de rede Wi-Fi estável e bem distribuída. Esse resultado reflete a integração dos órgãos estaduais e evidencia o impacto da conectividade como vetor de equidade educacional, inovação pedagógica e fortalecimento das políticas públicas digitais.

Entre 2023 e 2025, a consolidação da conectividade no Estado foi acompanhada por expansão superior a 80% da rede de fibra óptica, refletindo-se no crescimento de 24,37% da densidade de acessos à banda larga fixa. Esse avanço apresentou impactos particularmente relevantes em regiões historicamente menos atendidas, como os Tabuleiros do Alto Parnaíba, com aumento de 171,56%, e a Serra da Capivara, com 131%, evidenciando a redução das desigualdades territoriais no acesso à infraestrutura digital. Essa base tecnológica sustenta a implementação de políticas públicas inovadoras, como os programas Piauí Inteligência Artificial, Ensino com Intermediação Tecnológica, Gov.PI Cidadão, Gov. PI Empresas e CapacitIA, que demonstram a conversão da conectividade em inclusão digital, inovação governamental e formação de competências alinhadas às demandas da nova economia.

A expansão da rede foi acompanhada por um conjunto robusto de ações técnicas, incluindo a elaboração de 96 projetos de viabilidade física, a execução de 71 projetos de infraestrutura e a entrega de PAPs com novo layout, elevando padrões de qualidade, se-

gurança e desempenho da conectividade. Esses avanços sustentam a operação de plataformas estratégicas como o Gov.PI, fortalecem a integração entre órgãos públicos e ampliam a capacidade do Estado de ofertar serviços digitais de forma contínua, confiável e equitativa, consolidando a conectividade como base essencial para a eficiência administrativa, a inclusão digital e o desenvolvimento econômico e social.

Eventos Estratégicos: o Piauí como Hub Nacional de Energia, Inovação e Economia Criativa

Como parte da estratégia de posicionar o Piauí como protagonista na agenda da transição energética e da economia verde, o Governo do Estado realizou a *Brazil Energy Conference*, um evento internacional de três dias dedicado ao debate sobre o futuro da energia, inovação tecnológica e sustentabilidade. A iniciativa consolidou-se como um espaço qualificado de articulação entre poder público, setor produtivo, comunidade científica, investidores e sociedade civil, ampliando a visibilidade do Estado no cenário nacional e internacional.

A programação da conferência contou com 35 painéis temáticos de debate, mesas de negócios, exposição de estandes, reunindo 37 expositores, além da realização de laboratórios práticos voltados à troca de experiências e à disseminação de soluções inovadoras. O evento também destinou um espaço específico à juventude, com a realização de *ideathons*, conectando estudantes, startups e empresas, e promoveu uma mostra de trabalhos sobre energias renováveis, fortalecendo o diálogo entre pesquisa, inovação e mercado.

Com realização em Teresina, a *Brazil Energy Conference* impactou diretamente 4.500 pessoas, com investimento de R\$ 3.000.000,00. Todas as atividades foram transmitidas ao vivo pelo YouTube, ampliando o alcance do evento e democratizando o acesso ao debate energético para públicos de diferentes regiões.

A conferência foi uma realização do Governo do Piauí, com apoio de parceiros estratégicos como PNUD e ABDE, reforçando a articulação institucional e o alinhamento do Estado com agendas globais de desenvolvimento sustentável.

O impacto da *Brazil Energy Conference* vai além da realização do evento. A iniciativa contribuiu para a consolidação do Piauí como hub e vanguarda da economia verde nacional, influenciando debates regulatórios em âmbito federal, como as discussões sobre o hidrogênio verde (H2V), e fortalecendo a atração de capital estrangeiro para projetos de infraestrutura crítica. O evento também funcionou como um verdadeiro “painel de controle” do sistema elétrico nacional, ao acelerar soluções para gargalos de transmissão e promover a justiça social, por meio da ampliação e democratização do debate energético.

Em 2025, o Governo do Estado também realizou a Campus Party Weekend Piauí 2025, evento que se reafirmou como uma das principais iniciativas de democratização do acesso à ciência, tecnologia, inovação e cultura digital no território piauiense. Com caráter gratuito e híbrido, o festival reuniu conteúdos formativos, experiências imersivas e atividades práticas voltadas à inovação e ao empreendedorismo na era da Inteligência Artificial,

aproximando a juventude, comunidades tecnológicas, startups, criadores e o público em geral das agendas mais contemporâneas da transformação digital.

A ação envolveu todas as etapas de pré-produção, produção, execução do evento e pós-produção, incluindo a montagem de arenas temáticas, realização de palestras, oficinas, desafios, competições e transmissões online, além da curadoria de conteúdos, mobilização de comunidades e desmontagem da estrutura. Essa abordagem integrada garantiu uma experiência ampla, acessível e de alto impacto, alinhada aos grandes eventos nacionais de tecnologia e inovação.

Realizada em Teresina, a *Campus Party Weekend* impactou diretamente 15.490 pessoas, com investimento de R\$ 3.000.000,00, demonstrando elevada capacidade de alcance e mobilização social. O evento promoveu o contato direto do público com tecnologias emergentes, especialmente soluções baseadas em Inteligência Artificial, robótica, programação, empreendedorismo digital e economia criativa, ampliando o repertório técnico e inspirando trajetórias formativas e profissionais no campo da inovação. Seu impacto vai além dos números. A iniciativa contribuiu para a redução de barreiras de entrada em carreiras tecnológicas, estimulou o surgimento de novos talentos e fortaleceu o ecossistema local de startups, inovação e economia criativa. Ao mesmo tempo, ampliou de forma significativa a visibilidade institucional do Piauí como um polo dinâmico de inovação e cultura digital no cenário nacional, reafirmando o compromisso do Estado com políticas públicas que conectam juventude, tecnologia e desenvolvimento econômico sustentável.

Segurança Jurídica, Investimento e Infraestrutura: Regularização Fundiária e parcerias Público-Privadas como vetores de transformação

Em 2025, a política estadual de regularização fundiária urbana, conduzida por meio do programa Casa Legal (antigo ProUrbe), consolidou um ciclo robusto de entregas que ampliou significativamente a segurança jurídica, o acesso ao crédito e a dignidade das moradias no Piauí. A política, instituída pela Lei nº. 8.153/23, tem sido implementada de forma contínua desde 2023, com resultados crescentes a cada ano.

Desde a sua criação em outubro de 2023, o programa Casa Legal vem avançando em etapas sucessivas: ainda naquele ano, iniciou-se a estruturação e os primeiros processos de regularização em municípios-piloto; em 2024, a execução ganhou ritmo com entregas ampliadas de registros de títulos e atendimento em novas cidades, consolidando a base técnica e procedimental da política. Em 2025, o programa alcançou um novo patamar de execução, com a formalização de aproximadamente 21.159 regularizações, ampliando de forma significativa o alcance da política. Com esse resultado, o acumulado da iniciativa ultrapassou 70 mil regularizações até novembro de 2025, distribuídas por mais de 40 municípios, evidenciando a distribuição territorial da ação e o fortalecimento da segurança jurídica para milhares de famílias piauienses.

Durante esse ano, o Casa Legal avançou, ainda quanto à regularização integral de perímetros urbanos, como ocorreu no município de João Costa, que passou a ser o quarto município do Estado a ter 100% de seus imóveis urbanamente regularizados, uma conquista histórica para as famílias beneficiadas.

Em 2025, consolidamos avanços relevantes na agenda de Parcerias Público-Privadas (PPPs) e concessões, fortalecendo a capacidade de investimento do Estado e ampliando os impactos econômicos e sociais dessas iniciativas. Ao longo do ano, foram licitados novos contratos que somam mais de R\$ 93 milhões, voltados à modernização de equipamentos públicos, à melhoria da prestação de serviços e à dinamização de áreas estratégicas.

Entre as principais ações, destacam-se a concessão do Parque de Exposições Dirceu Arcoverde, a contratação dos serviços de remoção e guarda de veículos e o avanço do processo licitatório para a concessão do Parque Potycabana, reforçando o uso de modelos modernos de gestão, com compartilhamento de riscos, atração de capital privado e foco na eficiência e na qualidade dos serviços oferecidos à população.

Essas entregas se somam aos resultados acumulados em 2025, quando a política de PPPs e concessões já ultrapassou R\$ 1,1 bilhão em investimentos em contratos ativos, gerando 24.088 empregos diretos e indiretos e produzindo efeitos impactantes sobre a infraestrutura estadual, o ambiente de negócios e a dinamização da economia piauiense.



Entre 2023 e 2025, o Governo do Piauí consolidou uma política de segurança pública integrada, articulando ações em diferentes órgãos da gestão estadual. Em 2025, a capacidade do sistema prisional foi ampliada em 21,53%, reduzindo a superlotação para 74,40% e alcançando 29,03% da população prisional em estudo e/ou trabalho. Registramos também a maior redução da violência letal da última década, com uma queda de 33% nos homicídios e reduções de 49% nos roubos totais, 53% nos roubos de celulares e 38% nos roubos de veículos. De forma complementar, a segurança viária foi fortalecida com o aumento da fiscalização integrada em 344,51% e dos testes de alcoolemia em mais de 200% em comparação com o ano de 2023. Além disso, promovemos ações de educação e digitalização dos serviços, contribuindo para a redução de riscos no trânsito e a proteção da vida.

Segurança com dignidade: infraestrutura, gestão e reintegração social

Em 2025, o Governo do Piauí avançou de forma objetiva no fortalecimento do sistema prisional, na qualificação dos profissionais e na ampliação das ações de reintegração social. As entregas do ano concentraram-se em infraestrutura, formação, segurança institucional e cidadania, com resultados concretos e verificáveis.

No eixo de infraestrutura e vagas, avançamos na adequação da capacidade do sistema e na redução da superlotação. Entre 2022 e o último dado consolidado no mês dezembro de 2025, a taxa de excedente de pessoas privadas de liberdade caiu do patamar de 105,52% para a faixa dos 74,40%, com tendência de redução contínua até 2026, resultado da combinação de novas unidades, ampliação e requalificação de presídios.

Apenas em 2025, foram investidos R\$ 48,65 milhões e foram concluídas as seguintes obras: construção da Penitenciária Bispo Sebastião Alves de Souza em Buriti dos Lopes; reforma da Antiga Casa de Albergado, que passou a ser a Nova Central de Monitoramento; reforma do Pavilhão de Visita Íntima e de salas de aulas da Penitenciária José de Ribamar Leite; reforma e Ampliação da Colônia Agrícola Major César; e reforma dos Pavilhões da Penitenciária Gonçalo de Castro Lima, em Floriano.

Ainda em andamento, seguem as obras de ampliação do CDP, em Altos; construção do CDP, em Picos; construção da nova Penitenciária Feminina de Picos; construção da Nova

Cadeia Pública de Altos; e reforma e ampliação de pavilhões da Penitenciária Dom Abel Alonso Nuñez, em Bom Jesus. Ao total, os investimentos somam R\$ 65,03 milhões desde 2023.

Um destaque desses investimentos é a conclusão da reforma e ampliação dos Pavilhões B, C e D da Penitenciária Professor José de Ribamar Leite, em Teresina, com a criação de 220 novas vagas no sistema prisional. A intervenção também trouxe melhorias em áreas de circulação, visitação e espaços educacionais, contribuindo para melhores condições de custódia e de trabalho nas unidades.

Com esses investimentos, a expansão da capacidade de vagas nos presídios saiu de 3.733 vagas em 2024 para 4.537 vagas em 2025, um aumento de 21,53% em relação ao ano anterior. E ainda em 2025, o Estado consolidou o planejamento de expansão do sistema prisional, com projetos em andamento para a criação de mais de 3.000 novas vagas até 2026, incluindo a Nova Cadeia Pública de Altos, a Penitenciária Feminina de Picos, os Centros de Detenção Provisória de Altos e Picos e a Penitenciária Dom Abel Alonso Núñez, em Bom Jesus. O avanço representa um salto significativo em relação a 2024, quando cerca de 600 vagas foram criadas por meio de reformas e ampliações.

A inserção das Pessoas Privadas de Liberdade (PPL) em atividades educacionais é fundamental para fortalecer o caráter ressocializador da política de segurança pública, ao reduzir a reincidência criminal, promover a dignidade humana e contribuir para um ambiente prisional mais estável e seguro, gerando impactos positivos duradouros para a sociedade. Em 2025, o percentual de pessoas privadas de liberdade (PPL) que estão trabalhando ou estudando aumentou cerca de 8% em relação a 2023, além do aumento de 5,16% na quantidade de PPL matriculados em atividades educacionais no mesmo período.

Na área de ressocialização, em agosto de 2025, foi inaugurada a nova sede do Escritório Social do Piauí, equipamento estratégico voltado ao atendimento de pessoas egressas do sistema prisional, com apoio para acesso a documentos, encaminhamento para o trabalho e articulação com políticas sociais.

Em junho de 2025, o Governo do Estado sancionou a Lei nº. 8.725, que instituiu o Programa Justo Acesso, ampliando o acesso à cidadania e à justiça por meio da integração de serviços públicos, especialmente em regiões mais distantes dos grandes centros. O programa tem como foco a inclusão social, a interiorização dos serviços públicos essenciais e a modernização das atividades jurisdicionais.

No eixo de gestão de pessoas e profissionalização, 2025 consolidou o fortalecimento da carreira de policiais penais. O número de profissionais capacitados cresceu de 56, em 2023, para 96, no ano de 2024. Um aumento superior a 70%, seguindo para 705 profissionais em 2025. O plano de capacitação incluiu o Curso de Formação da Polícia Penal, com 207 capacitados; a Instrução de Nivelamento em Escolta Prisional para 60 capacitados; o Curso de Capacitação de Docentes, com 75 capacitados; o curso de Algemamento e imobilização com algema, com 22 capacitados; o curso para o Uso de Bastão Policial (PR 24), com 9 capacitados; o APH Tático para 18 capacitados; o curso de Carabina Tática Taurus (CTT) para 35 capacitados; o curso de Pistola Nível Básico, com 208 capacitados; e o curso de Pistola Nível Intermediário, concluído por 63 capacitados.

Esse movimento é acompanhado por um volume expressivo de recursos aplicados no sistema prisional, com destaque para investimentos específicos em infraestrutura, equipamentos e programas de ressocialização, totalizando R\$ 2.893.161,52 em ações voltadas diretamente à reinserção social no período recente. Esses recursos foram aplicados em:

- Equipe Multidisciplinar das Centrais de Alternativas Penais– R\$: 267.035,64
- Equipe Multidisciplinar da Central de Monitoração Eletrônica– R\$: 585.895,26
- Equipe Multidisciplinar do Escritório Social – R\$: 258.023,82
- Cursos de Panificação e de Blocos de Concreto – R\$: 362.206,80
- Cursos Profissionalizantes de Corte e Costura, Eletricista Predial, Artesão, Hambúrgueres, Pintor e Pizzaiolo – R\$ 1.420.000,00

O indicador de pessoas privadas de liberdade em atividades de ressocialização (proporção de pessoas privadas de liberdade que estão estudando ou empregadas) evoluiu de 21,07% em 2023 para 29,03% em 2025. Cabe ressaltar que, para o cálculo do índice, verifica-se o quantitativo de pessoas privadas de liberdade inseridas em atividade educacional, somado ao quantitativo de pessoas privadas de liberdade inseridas em atividade laboral, subtraindo-se a quantidade de participantes simultâneos das duas atividades.

Vale dizer que os dados consolidados de 2025 mostram que 17,3% da população prisional está inserida em atividades de trabalho, 14,12% em atividades educacionais e 29,03% em estudo e/ou trabalho, patamares significativamente superiores ao início da gestão. Esses resultados são fruto da expansão de oficinas produtivas, parcerias com instituições de ensino e programas de qualificação profissional vinculados ao mercado de trabalho.

Em janeiro de 2023, a população privada de liberdade no Piauí era de 5.337 e aumentou para 8.072 até o final de 2025. Isso representa um acréscimo de 2.735 novos presos no sistema. Apesar disso, nossos indicadores prioritários demonstram que, nesse período, o Piauí deixou de atuar apenas na lógica da contenção e migrou para um modelo de segurança cidadã. Um caminho que une infraestrutura adequada, gestão profissionalizada, políticas de educação e trabalho e melhores condições de custódia. A redução da superlotação, o aumento da capacidade instalada, a ampliação das oportunidades de estudo e trabalho e o crescimento da taxa de reinserção de egressos mostram um sistema prisional mais organizado, eficiente e comprometido com a dignidade humana.

Política de segurança pública, inteligência e redução da criminalidade no Piauí

Em 2025, consolidamos o mais robusto ciclo de avanços já observado na Segurança do Estado. Isso é resultado direto de um planejamento iniciado em 2023, que priorizou expansão do efetivo, fortalecimento da inteligência policial, modernização tecnológica e reestruturação das forças operativas. Esse esforço coordenado produziu indicadores expressivos em todas as áreas, com impactos diretos sobre a redução da criminalidade, a eficiência das ações policiais e o fortalecimento da convivência social.

No âmbito da Segurança Pública, o Pacto pela Ordem, lançado em março de 2025, estabeleceu-se como um programa estruturante da política estadual, articulando inteligência policial, gestão integrada e atuação coordenada das forças operativas, com foco na repressão qualificada ao crime organizado e na ampliação da presença estatal nos territórios. Esse programa incluiu a apresentação de 16 projetos de lei voltados ao combate à criminalidade violenta, à ampliação do uso da inteligência policial e à organização integrada das forças de segurança, bem como medidas administrativas para endurecer o enfrentamento ao crime e ampliar a eficácia das operações. Os resultados operacionais do programa evidenciam impacto direto e mensurável sobre a segurança pública: os mandados de prisão realizados aumentaram em 123% entre 2022 (2.149) e 2025 (4.803), demonstrando crescimento contínuo da capacidade de resposta das forças de segurança.

No eixo de repressão armada, a quantidade de armas de fogo apreendidas cresceu 9% no mesmo período (1.931 em 2022 e 2.112 em 2025). Esse conjunto de dados evidencia o fortalecimento das ações ostensivas e investigativas, a ampliação da eficiência operacional e o avanço consistente da sensação concreta de proteção e segurança para a população piauiense.

Um elemento central dessa transformação tecnológica foi a implantação do Sistema de Videomonitoramento Urbano com Inteligência Artificial (SPIA), lançado em agosto de 2025 como parte do Pacto pela Ordem. O SPIA representa um investimento superior a R\$ 23 milhões e integra inicialmente 629 postes inteligentes com mais de 1.200 câmeras de última geração, distribuídas em pontos estratégicos de Teresina, conectadas a uma rede estadual que passa a operar com mais de 3.500 unidades ativas 24 horas por dia.

O sistema foi projetado para incorporar tecnologias avançadas, incluindo reconhecimento facial, leitura automática de placas veiculares, análise comportamental, visão noturna por infravermelho e capacidade de zoom de longo alcance, permitindo acompanhamento de alvos a até 2,9 km de distância. O processamento e análise das imagens são realizados por um supercomputador operado dentro da própria administração estadual, ampliando significativamente a capacidade de prevenção, resposta e investigação das forças de segurança pública.

A operação do SPIA está diretamente articulada com o novo Centro Integrado de Comando e Controle (CICC), lançado em agosto de 2025, que concentra as imagens geradas,

canais de comunicação com o cidadão (como o 190 e o B.O. Fácil) e ferramentas de rádio-comunicação, otimizando a resposta às ocorrências. A perspectiva de expansão inclui a instalação de CICC's em outras cidades como Parnaíba e a integração com câmeras municipais e privadas, consolidando o SPIA como uma estrutura estratégica de tecnologia a serviço da segurança e da proteção social no Estado.

Outro avanço na segurança pública do Estado foi o reforço no efetivo policial, com a efetivação de mais de 900 novos policiais, entre penais, civis e militares. Esse volume superou o ano de 2024, que havia tido um incremento de 571 novos policiais. Ainda em 2025, teve início a uma turma de formação de Bombeiros, com 200 novos alunos que se somarão às forças do Corpo de Bombeiros do Piauí. Essa ampliação fortaleceu a presença territorial das forças de segurança, apoiando operações de saturação, policiamento comunitário e combate ao crime organizado.

Essas ações refletem diretamente na redução da violência letal, com uma diminuição de 31% na quantidade de mortes violentas intencionais entre 2022 (825 registros) e 2025 (573 registros). Cabe destacar que a taxa de homicídios caiu de 23,11 (a cada 100 mil habitantes) em 2022 para 15,54 em 2025. Trata-se de uma redução de 33% ao longo do período, sendo o melhor resultado nos últimos 10 anos. É válido destacar que o município de Parnaíba reduziu em 65% a quantidade de homicídios nesse período, com um registro de 71 casos em 2022 e de 25 casos em 2025.

Foi observada também uma queda da quantidade de estupros, que reduziu de 1.411 em 2024 para 1.372 em 2025, reforçando o trabalho integrado da Delegacia de Direitos Humanos com a rede de proteção social. Em relação à segurança da mulher, observou-se também um crescimento de 78% na quantidade de pessoas autuadas em flagrante por violência doméstica entre 2022 (1.807 pessoas) e 2025 (3.215 pessoas), com mais de 8 mil agressores presos entre 2023 e 2025.

No combate aos crimes patrimoniais, as forças de segurança também alcançaram resultados significativos. A quantidade total de roubos caiu de 20.406 (2022) para 10.392 (2025), sendo o menor número nos últimos 10 anos, com uma redução expressiva de 49%. Cabe ressaltar que os roubos de celulares caíram de 14.037 (2022) para 6.570 em 2025, representando redução de 53% no período. Somado a isso, foram recuperados 14.744 celulares entre 2022 e 2025.

Da mesma forma, os roubos de veículos diminuíram de 4.483 (2022) para 2.765 em 2025, uma queda de 38%. Além disso, houve uma redução de 44% nos casos de latrocínio (roubo seguido de morte), no período entre 2022 (25 casos) e 2025 (14 casos). Também foi registrada uma queda de 57% nos roubos com uso de arma de fogo, sendo 13.361 casos em 2022 e 5.707 casos em 2025. Esses números demonstram o impacto direto da ampliação do videomonitoramento, do reforço nas delegacias especializadas e da atuação do Draco e da Polícia Civil.

A Delegacia de Direitos Humanos apresentou crescimento expressivo no atendimento à população vulnerável. O número de pessoas assistidas aumentou de 11.700 em 2023 para 22.987 em 2025, mantendo alta capacidade de acolhimento e encaminhamento

qualificado. Os atendimentos às populações LGBTQIA+, quilombolas, indígenas, PCDs e adolescentes também foram expandidos, com aumento no número de relatos investigados e maior articulação intersetorial.

Outra entrega estratégica de 2025 foi a implantação dos Centros de Convivência e Promoção da Paz, que entraram em fase final de instalação em regiões de maior vulnerabilidade social. As unidades estão sendo implantadas no Parque Piauí, em Teresina, na Vila Irmã Dulce, no Torquato Neto, no Pedro Conde e em Altos e Parnaíba. Esses espaços atuarão na prevenção à violência, mediação de conflitos e fortalecimento comunitário.

O fortalecimento da Polícia Comunitária é outro marco relevante da gestão. Em 2024 e 2025, foram mantidas operações contínuas do programa Patrulha Cidadã, em Teresina e no interior, com patrulhamento ininterrupto. Foram atendidas, ao longo de 2025, mais de 7.324 ocorrências na capital e cerca de 1.820 no interior do Estado, fortalecendo pontos de apoio comunitário, laços de confiança e redução de conflitos locais. Em 2025, foram implantados 9 Conselhos Territoriais de Segurança Pública (CONSET) nas Áreas Integradas de Segurança Pública (AISPS) da capital, e haverá a eleição para a nomeação dos 21 conselhos no interior. Isso ampliou a participação cidadã, permitindo que lideranças comunitárias participem diretamente da construção das estratégias de segurança.

No eixo de infraestrutura e resposta emergencial, o Corpo de Bombeiros registrou expansão notável. Em 2023 e 2024, foram 6 unidades reformadas e 3 construídas; e, para o biênio 2025-2026, está prevista a construção de 18 novos centros operacionais, além da nomeação de mais de 200 novos bombeiros para reforçar o efetivo. Os investimentos em 2025 foram de R\$ 9.872.596,19, somando-se aos investimentos acumulados de R\$ 29,1 milhões em 2023 e 2024. A corporação também ampliou os registros de combate a incêndios, que cresceram mais de duas vezes entre 2023 e 2024, motivando aumento de equipamentos, veículos e novas bases.

Por fim, as Delegacias de Combate às Facções Criminosas consolidaram-se como um dos maiores avanços institucionais. É válido destacar que houve um aumento de 117% nas ocorrências de tráfico de drogas no Estado entre 2022 (1.220 casos) e 2025 (2.650). Os resultados são expressivos: o Draco aumentou de 510 prisões (em 2023) para 547 (em 2025), ampliou a apreensão de armas de fogo e mais do que dobrou a quantidade de prisões provocadas por mandado de prisão. Esses avanços reforçam a capacidade do Estado de enfrentar organizações criminosas com inteligência, tecnologia e operações integradas.

Educação no trânsito, fiscalização integrada e inovação tecnológica

Entre 2023 e 2025, o Governo do Estado consolidou uma agenda estruturada de educação para o trânsito, fiscalização integrada e transformação digital. O foco foi claro: salvar vidas, reduzir a mortalidade no trânsito e prestar serviços mais ágeis e modernos à população, em articulação com os demais órgãos de segurança pública e de mobilidade.

No eixo de educação para o trânsito, o avanço foi consistente. As palestras educativas em escolas cresceram de 32 ações em 2023 para 52 em 2025, aumento de 62,50%, enquanto o número de pessoas que receberam ações educativas no trânsito no ano de 2024 foi de 9.185 pessoas e 35.550 pessoas em 2025, evidenciando o fortalecimento das iniciativas voltadas à educação e à segurança viária. No ano de 2025, foram realizadas 50 intervenções educativas pela Escola Piauiense de Trânsito, voltadas à prevenção de acidentes de trânsito, contemplando diferentes territórios e públicos, especialmente crianças, adolescentes e jovens condutores. Para 2026, o planejamento prevê a consolidação de programas estruturados como a capacitação de 8 mil motociclistas e o atendimento a 2 mil estudantes do ensino médio, por meio do Programa CNH Social, reforçando o protagonismo da educação como ferramenta de segurança viária.

Nesse contexto, o Programa CNH Social, instituído pela Lei Estadual nº 8.674/2025, atua diretamente sobre fatores estruturais de risco no trânsito ao ampliar o acesso à habilitação formal e ao uso de equipamentos de proteção, com a oferta anual de 10 mil CNHs na categoria A e 10 mil capacetes gratuitos a estudantes da rede estadual de ensino residentes em municípios integrados ao Sistema Nacional de Trânsito. Em 2025, 8.271 alunos foram selecionados, 6.010 já realizaram os exames médicos obrigatórios e mais de 900 concluíram a etapa teórica inicial, marcando o início da execução em larga escala do programa. Para os próximos ciclos, a meta é alcançar 100% de preenchimento das 10 mil vagas anuais, totalizando 20 mil novos condutores habilitados e 20 mil capacetes entregues até 2026, com impacto direto sobre o público jovem com faixa etária que concentra os maiores índices de sinistros com motocicletas no Estado. A expectativa é elevar de forma consistente o percentual de motociclistas habilitados, reduzir a circulação de condutores sem CNH e sem capacete e contribuir para a queda sustentada dos óbitos no trânsito, consolidando o programa como política permanente de inclusão social, formação segura e prevenção de acidentes no Piauí.

Os indicadores de segurança no trânsito refletem esse esforço. Houve uma redução na quantidade de mortes no trânsito no Estado, sendo de 1.125 óbitos em 2024 e 1.109 em 2025, com uma redução da taxa de mortalidade de condutores de motocicleta por 100 mil habitantes mantendo a trajetória de queda entre 2023 e 2025, com uma redução de 1,42%. A combinação de educação, fiscalização e integração entre órgãos cria as condições para que as metas de redução de mortes no trânsito projetadas para 2025-2026 sejam alcançadas com base em evidências.

No eixo de fiscalização, fortalecemos a integração entre a Polícia Rodoviária Federal (PRF), a Polícia Militar do Piauí (PM-PI) e os demais órgãos estaduais, para ampliar a presença do Estado nas rodovias e áreas urbanas. O número de operações integradas de trânsito passou de 820 em 2023 para 3.745 em 2025. Um crescimento de 344,51%. Ainda mais importante é o efeito preventivo: os testes de alcoolemia aumentaram de 3.668 para 11.086 em 2025 (mais de 200%), reforçando o combate à combinação de álcool com direção e o caráter pedagógico das blitzes. Os resultados indicam que, no período analisado, observa-se uma tendência de redução tanto na taxa de acidentes quanto na taxa de infrações de trânsito, sinalizando maior conformidade às normas de circulação e fortalecimento das práticas de segurança viária.

A transformação digital dos serviços é outra marca da gestão 2023-2025. O percentual de processos concluídos de forma digital cresceu de 14,78% em 2023, para 307.090 requerimentos finalizados em 2025, com a implantação do sistema Getran. Ainda em 2025, foram emitidas 158.477 CNHs, reforçando segurança, praticidade e redução de custos operacionais. O portfólio de serviços digitais também foi ampliado, passando de 13 para 19 serviços disponíveis na plataforma Gov.pi Cidadão, incluindo consultas, emissões de documentos, agendamentos e serviços de veículos, o que reduz filas presenciais e facilita o acesso do cidadão.

Em relação à modernização dos serviços de habilitação, em dezembro de 2025, foi realizada a adequação completa às diretrizes da nova CNH do Brasil, estabelecidas pelo Conselho Nacional de Trânsito (Contran). A atualização permitiu maior digitalização do processo de habilitação, incluindo novas possibilidades de aulas teóricas on-line e simplificação de etapas, representando um avanço em relação aos modelos vigentes em 2023 e 2024.

Em dezembro de 2025, no eixo de gestão de pessoas e capacidade operacional, concluímos o processo seletivo para a contratação de 30 instrutores de trânsito, fortalecendo a estrutura de formação e educação de condutores em todo o Estado. A medida amplia a capacidade de atendimento do órgão e qualifica as ações educativas voltadas à segurança viária.

A expansão da infraestrutura física sustenta essa modernização. Contamos hoje com 48 imóveis na rede do Detran, dos quais 31 são sedes próprias, complementados por unidades em prédios cedidos e alugados, garantindo presença institucional em 12 territórios do Estado. Essa capilaridade permite levar ações de educação, fiscalização e atendimento presencial para além da capital, reforçando o caráter territorial da política de trânsito.

No eixo de trânsito, temos fortalecido nossa densidade institucional desde 2023, evoluindo órgãos de registro e fiscalização para assumirem plenamente o papel de agente de segurança viária. Um processo que envolve educação, integração, fiscalização e digitalização de serviços. A evolução dos indicadores demonstra uma gestão orientada por dados, com metas claras e resultados mensuráveis, em sintonia com a estratégia estadual de redução da violência no trânsito.



A agenda de Meio Ambiente e Defesa Civil no Piauí consolidou-se, no período de 2023 a 2025, como um eixo estratégico transversal, orientado pela redução dos impactos das mudanças climáticas, pela preservação dos recursos naturais, pelo fortalecimento da governança ambiental e pela ampliação da capacidade de resposta do Estado a eventos extremos.

Fortalecimento da Política Ambiental e da Gestão dos Recursos naturais

No período de 2023 a 2025, o Governo do Estado ampliou de forma significativa sua atuação na proteção da biodiversidade, na gestão sustentável dos recursos naturais e no fortalecimento da capacidade do Estado para enfrentamento dos efeitos das mudanças climáticas. As entregas realizadas ao longo do ano reforçam uma política integrada, com impactos diretos sobre a qualidade ambiental, a saúde pública e a segurança hídrica em todas as regiões.

Entre os avanços registrados, destaca-se a proteção da fauna silvestre, por meio da realização contínua de solturas de animais silvestres reabilitados no Centro de Triagem de Animais Silvestres (CETAS), garantindo a reintegração segura desses animais ao habitat natural, em consonância com critérios técnicos, sanitários e ambientais. No acumulado do período, 362 animais foram devolvidos à natureza em 6 áreas de soltura cadastradas, fortalecendo a conservação da biodiversidade e a gestão responsável da fauna silvestre no Estado. A ação contribui para o equilíbrio ecológico, a redução de conflitos entre fauna e áreas urbanas e o fortalecimento da educação ambiental, com impacto estimado sobre cerca de 100 mil pessoas, considerando a abrangência territorial das áreas de soltura.

De forma complementar, avançamos, em 2025, nas questões que envolvem animais domésticos, ao promover ações integradas de bem-estar animal em contextos de maior vulnerabilidade, com destaque para o Projeto Piauí Pet Castramóvel. A iniciativa ampliou o acesso de famílias de baixa renda inscritas no CadÚnico, protetores independentes e entidades de proteção animal a serviços veterinários essenciais, fortalecendo a política estadual de cuidado com cães e gatos em situação de risco.

Ao longo de 142 dias de atuação, o Castramóvel realizou 912 atendimentos veterinários e viabilizou a execução de 1.106 procedimentos de castração em todo o Estado, dos quais 692 foram realizados diretamente no interior da unidade móvel e 414 por meio de parcerias com clínicas veterinárias, além de ações de microchipagem. A incorporação das cirurgias de castração diretamente no Castramóvel, antes restrito a atendimentos clínicos e triagens, representou um avanço operacional relevante, ampliando a eficiência do atendimento e o alcance da política pública. Esse conjunto de resultados contribuiu de forma direta para o controle populacional de cães e gatos, a redução da superpopulação e do abandono, a prevenção de zoonoses e a melhoria das condições de bem-estar animal, reafirmando o papel do Estado na implementação de políticas públicas integradas sob a perspectiva da Saúde Única.

No campo da recuperação ambiental e dos recursos hídricos, o Estado avançou em ações estruturantes voltadas à conservação de nascentes e rios. Em 2025, foi elaborado e iniciado o processo de execução do Plano Estadual de Conservação de Nascentes e Rios, com diagnóstico técnico, seleção de áreas prioritárias, especialmente na Bacia do Gurgueia, e preparação para a implementação de projetos de recuperação ambiental. Essa entrega possui impacto estadual, beneficiando toda a população piauiense ao contribuir para a melhoria da qualidade da água, a redução de custos com tratamento e a proteção contra processos erosivos.

Alinhada aos compromissos climáticos assumidos pelo Brasil no âmbito do Acordo de Paris, a SEMARH consolidou, entre 2023 e 2025, a execução do Programa PRO Verde, política estruturante de mitigação e adaptação às mudanças climáticas por meio do reflorestamento e da recuperação de áreas degradadas, com a meta anual de aquisição e distribuição de 1 milhão de mudas até 31 de dezembro de 2026. Até 2025, já foram distribuídas 2.937.662 mudas nativas e frutíferas, correspondendo a 73% de atendimento da meta global, com ações realizadas em 165 municípios, abrangendo os 12 Territórios de Desenvolvimento do Estado.

Na dimensão da educação ambiental, o Programa Pro verde nas Escolas consolidou-se como uma das principais estratégias de sensibilização e formação ambiental no Estado. No ano de 2025, a iniciativa atendeu 229 escolas em 34 municípios, envolvendo cerca de 19 mil estudantes e 2 mil servidores, professores e gestores escolares, por meio de palestras, atividades educativas e distribuição de mudas. Os resultados observados incluem mudanças de comportamento, fortalecimento do senso de pertencimento ambiental e melhoria dos espaços escolares, com impactos positivos de médio e longo prazo na cultura ambiental da sociedade.

Ainda nessa seara, destaca-se a revitalização do Núcleo de Pesquisa para Recuperação de Áreas Degradadas (NUPERADE), em Gilbués, com reforma, reativação e implantação de área experimental para recuperação de áreas degradadas, com investimentos de cerca de R\$ 208.922,37. A ação incluiu a plantação de 3.870 mudas em 10 hectares com aplicação de tecnologias de biofertilização e hidrogel, promovendo ganhos ambientais mensuráveis, como maior retenção hídrica e redução da erosão, além de impactos qualitativos

relacionados à inovação tecnológica, à educação ambiental e à promoção de práticas agrícolas sustentáveis. Além disso, em cooperação com o IFPI e a UFPI, avançamos na implementação do Plano Estadual de Combate à Desertificação, instrumento técnico que contempla um conjunto de estratégias e ações coordenadas com o objetivo de prevenir, mitigar e reverter os processos de desertificação em regiões vulneráveis e suscetíveis no estado do Piauí.

No âmbito do ordenamento territorial e da governança ambiental, avançou a elaboração do Zoneamento Ecológico-Econômico (ZEE) da Macrorregião do Cerrado Piauiense, instrumento fundamental para orientar políticas públicas, investimentos privados e a gestão ambiental de forma integrada. A entrega de produtos técnicos (do diagnóstico físico, biótico, socioeconômico e jurídico-institucional à síntese integrada e prognósticos) fortalece a capacidade do Estado de planejar seu desenvolvimento com base em evidências, conciliando conservação ambiental, uso sustentável do solo e dinamização da economia regional.

Como iniciativa integradora das políticas ambientais, fizemos a estruturação do Programa Eco Piauí, concebido como um programa macro de fortalecimento da gestão ambiental e da sustentabilidade no Estado, organizado em quatro eixos estratégicos: Piauí no Clima, Bio Piauí, Hidro Piauí e Sustenta Piauí. O programa articula planejamento, monitoramento, conservação ambiental e governança pública, consolidando uma abordagem integrada para enfrentar os desafios ambientais e climáticos do território piauiense.

No âmbito do Hidro Piauí, foram consolidadas entregas estruturantes voltadas ao fortalecimento da gestão dos recursos hídricos. Destaca-se a atualização do Plano Estadual de Recursos Hídricos, formalmente aprovada pela Resolução CERH nº. 007/2024, conferindo alinhamento técnico e normativo às diretrizes de planejamento hídrico. Houve ainda a ampliação do monitoramento de barragens, com o aumento do número de estruturas acompanhadas de 66 para 166 barragens, conforme o Cadastro Estadual de Barragens. No campo do controle ambiental, registrou-se a expansão dos pontos de monitoramento da qualidade da água, que passaram de 20 para 50, distribuídos estrategicamente no território estadual. Complementarmente, foram instaladas 10 estações agrometeorológicas, reforçando a geração de dados climáticos e hidrológicos essenciais à segurança de barragens, à gestão hídrica e ao planejamento das políticas públicas setoriais.

Já no eixo Piauí no Clima, consolidamos a governança climática estadual com a elaboração e publicação do Plano de Ação Climática do Estado do Piauí, em parceria com o ICLEI, contemplando o Inventário Estadual de Gases de Efeito Estufa, a Análise de Riscos e Vulnerabilidades Climáticas e o PLAC. Foram mantidas reuniões periódicas do Fórum Estadual de Ação Climática e Combate à Pobreza, instituído o monitoramento anual das emissões de CO₂ e com base nos dados do SEEG, iniciado o acompanhamento das ações de curto prazo do PLAC, por meio de Grupo Executivo interinstitucional, e prestado apoio técnico aos municípios para ações de mitigação e adaptação, em articulação com o Governo Federal.

No Bio Piauí, destacam-se ações voltadas ao fortalecimento da proteção da biodiversidade, com a consolidação das Unidades de Conservação estaduais, incluindo a publi-

cação de 11 planos de manejo, e o avanço das políticas de proteção da fauna silvestre e doméstica, com a soltura de animais silvestres, a criação da Coordenação Estadual de Proteção e Defesa dos Animais, e as ações do Piauí Castramóvel. Somam-se a essas iniciativas a intensificação da fiscalização ambiental, o avanço na recuperação de áreas degradadas e no reflorestamento, a revitalização do NUPERADE e a atualização do Plano Estadual de Combate à Desertificação, fortalecendo a política estadual de conservação e uso sustentável dos recursos naturais.

Já no eixo Sustenta Piauí, as ações concentraram-se no fortalecimento da governança ambiental e da sustentabilidade na gestão pública, com a consolidação de instrumentos como o Selo Ambiental dos Municípios, o incentivo às compras públicas sustentáveis e a regulamentação e fortalecimento do ICMS Ecológico. Complementam esse eixo a execução do Programa PRO Verde Piauí, a revitalização dos conselhos estaduais de meio ambiente e recursos hídricos, o investimento em tecnologias de monitoramento ambiental e climático e o fortalecimento de políticas integradas de mitigação das mudanças climáticas e combate à pobreza, promovendo alinhamento entre sustentabilidade ambiental, desenvolvimento econômico e inclusão social.

Ainda em 2025, avançamos na modernização do arcabouço normativo ambiental, com a elaboração da minuta de lei de atualização do Programa de Regularização Ambiental (PRA). A iniciativa fortalece a regularização de passivos ambientais identificados no Cadastro Ambiental Rural (CAR), amplia a segurança jurídica dos produtores rurais, viabiliza o acesso ao crédito e promove a recuperação de áreas degradadas, contribuindo para a conservação dos ecossistemas e para a inserção do Estado em cadeias produtivas que exigem conformidade ambiental. Ao todo, em 2025, foram entregues 3.504 certificações em todo o Estado, a iniciativa beneficiou 7.958 pessoas em 44 municípios.

Também foi ampliada a capacidade de monitoramento ambiental e climático do Estado. Destaca-se a implantação de 50 pontos de monitoramento da qualidade da água, que fortalecem a gestão dos recursos hídricos e subsidiam decisões estratégicas relacionadas à saúde pública e à conservação ambiental. Paralelamente, foram 13 pontos instalados na Bacia do rio Canindé, 2 nas Bacias Difusas do Baixo Parnaíba, 5 nas Bacias Difusas do Médio Parnaíba, 02 na Bacia de Itaueira, 14 na Bacia do Longá, 14 na Bacia do Poti. Além disso, foram adquiridas e instaladas 10 estações agrometeorológicas, ampliando o monitoramento climático, a antecipação de eventos extremos e o apoio à agricultura familiar. A primeira estação foi implantada no município de Arraial, inaugurando uma rede estadual que contribui para a redução de perdas produtivas, o planejamento agrícola e o aumento da resiliência dos territórios frente a secas e cheias.

Por fim, no eixo de reflorestamento e mitigação dos efeitos das mudanças climáticas, foram distribuídas 663.901 mudas de espécies nativas e frutíferas, atendendo 135 municípios. A ação fortaleceu projetos de reflorestamento, arborização urbana e recuperação de áreas degradadas, alcançando aproximadamente 270 mil pessoas e consolidando o Programa PRO Verde como uma das principais entregas ambientais do ciclo.

No campo da segurança hídrica e da gestão de riscos, avançaram entregas estruturantes voltadas à transparência, ao monitoramento e à prevenção de desastres. Destaca-se a atualização e disponibilização pública do Cadastro Estadual de Barragens, bem como o mapeamento e a divulgação de informações detalhadas sobre 166 barragens em operação no Estado, permitindo acesso qualificado a dados sobre localização, responsáveis e situação das estruturas. Essas iniciativas fortalecem a fiscalização, o planejamento hídrico e a prevenção de riscos, ampliando a confiança da sociedade e subsidiando a atuação integrada de órgãos ambientais, empreendedores e instituições de controle.

Ainda nessa agenda, avançamos de forma expressiva na gestão das Unidades de Conservação, com a finalização de 11 Planos de Manejo, instrumentos técnicos que orientam o uso, a ocupação e a proteção das áreas, definindo zoneamento e regras de uso sustentável, e a publicação de 11 deles no Diário Oficial do Estado. O processo envolveu diagnósticos ambientais, oficinas participativas com comunidades locais, zoneamento, definição de diretrizes de uso sustentável e fortalecimento da governança das áreas protegidas, o que representa um avanço estrutural na proteção da biodiversidade, na segurança jurídica das atividades desenvolvidas nos territórios das UCs e na promoção do desenvolvimento sustentável, beneficiando diretamente mais de 1 milhão de pessoas residentes nas áreas de influência dessas unidades.

No enfrentamento aos incêndios florestais e eventos extremos, intensificamos a capacitação de brigadistas florestais, formando mais de 1.700 brigadistas ao longo da gestão. A ação ampliou a capacidade de resposta rápida a focos de incêndio, reduziu danos ambientais e custos públicos associados às queimadas, fortaleceu a proteção da biodiversidade e aumentou a segurança das comunidades, consolidando uma política preventiva baseada na mobilização local e na descentralização das ações de combate.

Como marco estratégico do ciclo, foi entregue o Plano Estadual de Ação Climática do Piauí (PLAC-PI), de forma integrada ao Inventário de Emissões de Gases de Efeito Estufa (GEE) e à Análise de Riscos e Vulnerabilidade Climática. O conjunto desses instrumentos fornece a base técnica necessária para orientar políticas públicas de mitigação e adaptação, identificar setores e territórios mais vulneráveis e estruturar ações prioritárias, indicadores e mecanismos de governança climática, fortalecendo o alinhamento do Estado ao Acordo de Paris e ampliando a capacidade de captação de financiamentos climático, contribuindo para a redução de perdas econômicas e sociais decorrentes de eventos extremos.

O reconhecimento externo da política ambiental do Estado também se materializou com a seleção do Piauí como finalista do Prêmio Bloomberg Philanthropies, em razão do modelo inovador do ICMS Ecológico. A iniciativa evidencia a eficácia do instrumento como mecanismo de incentivo à conservação ambiental, à proteção de áreas protegidas e à melhoria da gestão ambiental municipal, projetando o Estado no cenário internacional como referência em políticas públicas ambientais replicáveis.

Como desdobramento direto da política de incentivo à boa governança ambiental municipal, executamos e concluímos, em 2025, o Programa do Selo Ambiental, instrumen-

to estruturante vinculado ao ICMS Ecológico, que certifica os municípios piauienses nas categorias A, B e C a partir da avaliação de critérios técnicos, objetivos e transparentes. O processo envolveu a publicação de edital, análise de evidências, divulgação de resultados preliminares e finais e a entrega oficial dos certificados, assegurando rigor técnico e transparência. Ao todo, 191 municípios foram certificados, consolidando o Selo como instrumento estruturante para o rateio do ICMS Ecológico no Estado. Desse total, 144 municípios, a ampla maioria, alcançaram o Selo A, correspondente ao mais elevado padrão de desenvolvimento sustentável e conservação dos recursos naturais, evidenciando o avanço significativo da gestão ambiental nos territórios piauienses. A certificação garante que os recursos financeiros sejam distribuídos de forma meritocrática, estimulando investimentos contínuos em saneamento, gestão de resíduos sólidos, proteção de áreas verdes e políticas ambientais locais. Os efeitos dessa entrega alcançam toda a população dos municípios contemplados, fortalecendo serviços ambientais, promovendo cidades mais limpas e resilientes e consolidando a política de premiação por desempenho ambiental no Piauí.

Em continuidade a essa estratégia, lançamos o Edital do Selo Ambiental 2026, assegurando o aprimoramento contínuo da política. O novo edital reforça critérios técnicos mais robustos e incentiva a expansão dos investimentos em sustentabilidade, saneamento ambiental e proteção dos recursos naturais. Ao estabelecer regras claras e calendário definido, a iniciativa fortalece a capacidade de planejamento das prefeituras e consolida o Selo Ambiental como política pública permanente, com impactos duradouros sobre a qualidade de vida da população e a preservação dos ecossistemas locais.

Universalização do Acesso à Água e avanços no Saneamento Básico

Os resultados alcançados em 2025 mostram que a concessão dos serviços de água e esgoto no Piauí já começa a produzir efeitos concretos na vida das pessoas. Mesmo diante da pior seca dos últimos anos, o Estado conseguiu ampliar a produção de água, retirar municípios do déficit hídrico e garantir mais segurança no abastecimento, especialmente para quem vive nas regiões mais vulneráveis.

Em 2025, o Piauí enfrentou o cenário de estiagem mais severo dos últimos cinco anos, com decretos oficiais de seca e redução significativa da disponibilidade hídrica em grande parte do território. Ainda assim, o Estado conseguiu responder de forma organizada e eficaz ao desafio do abastecimento de água, por meio da atuação da concessionária Águas do Piauí, em articulação com o Governo do Estado.

Como resultado das ações implementadas ao longo do ano, 99 municípios piauienses receberam intervenções diretas para reforço do sistema de abastecimento, com prioridade para as regiões mais afetadas pela seca. Esse esforço permitiu que 15 municípios deixassem o mapa de déficit hídrico, passando a produzir água em quantidade suficiente e qualidade adequada para atender suas populações. Entre os municípios que supe-

raram a situação de déficit estão Valença do Piauí, Ipiranga do Piauí, Altos, Castelo do Piauí, São Francisco de Assis do Piauí, Várzea Branca, Jurema, Bertolândia, Sebastião Leal, Monsenhor Gil, Demerval Lobão, Fartura do Piauí, Francinópolis, Joaquim Pires e São José do Piauí, beneficiando diretamente comunidades que historicamente enfrentam instabilidade no abastecimento.

O conjunto de ações realizadas possibilitou o aumento da produção de água e a recuperação da confiabilidade dos sistemas, alcançando mais de 280 mil piauienses com maior regularidade no fornecimento, mesmo em um contexto climático extremo. As intervenções envolveram a ativação e revitalização de poços, ampliação da capacidade de tratamento e reforço emergencial dos sistemas, garantindo resposta rápida nos períodos mais críticos. Esse conjunto de medidas permitiu reduzir riscos de desabastecimento prolongado e assegurar o atendimento básico às populações mais expostas à seca.

O ano de 2025 também marcou o primeiro ciclo completo de operação da concessão em escala estadual, após o encerramento da atuação da antiga empresa pública. Esse novo modelo permitiu acelerar decisões operacionais, responder com mais agilidade às emergências climáticas e estabelecer bases técnicas para o avanço das metas de universalização do saneamento no Piauí. A atual concessão dos serviços de água e esgotamento sanitário no Piauí decorre da Parceria Público-Privada estruturada pelo Governo do Estado para universalizar o saneamento, em consonância com o Novo Marco Legal do setor. O contrato estabelece metas claras de ampliação do acesso, prevendo que até 2033, 99% da população tenha acesso à água tratada e que, até 2040, 90% dos piauienses sejam atendidos com coleta e tratamento de esgoto.

De forma complementar a esse modelo, no intuito de também garantir a atuação pública nos 4 eixos do saneamento básico: água, esgoto, drenagem e resíduos sólidos, o Estado do Piauí também manteve ações diretas voltadas à ampliação do acesso à água potável, especialmente em municípios de pequeno e médio porte e em comunidades sujeitas à insegurança hídrica. Em 2025, foram implantados 58 Sistemas de Abastecimento de Água (SAA), com investimento de aproximadamente R\$ 20.000.000,00, em diferentes regiões do Estado, beneficiando populações urbanas e rurais historicamente afetadas pela escassez hídrica. As intervenções contemplaram municípios como Campinas do Piauí, Francisco Macedo, Floriano, São Braz do Piauí, Canto do Buriti, Ribeiro Gonçalves, Santa Rosa do Piauí, Caracol, Coronel José Dias entre outros, impactando cerca de 6.500 pessoas e assegurando o fornecimento regular de água dentro dos padrões de potabilidade para consumo humano.

Ainda no eixo Água, no campo da infraestrutura hídrica, também executamos obras de barragens, voltadas ao reforço da segurança hídrica e ao armazenamento estratégico de água, contribuindo para o abastecimento humano, fornecimento de água para os animais de criação e o apoio às atividades produtivas locais. As obras em Jurema e São Braz do Piauí contaram com um investimento total de aproximadamente R\$ 2.600.000,00. Essas intervenções integram o conjunto de ações estruturantes do Estado para enfrentamento

dos efeitos da estiagem prolongada. Além disso, foram entregues, nos últimos dois anos, mais de 90 cisternas, com investimento de mais de R\$1.300.000,00.

No eixo de esgotamento sanitário, atuamos na implantação de Módulos Sanitários Domiliares nas áreas não abrangidas pela concessão privada, ações em municípios como Batalha e Paulistana entregaram mais de 70 banheiros para populações desprovidas de tal estrutura, fundamental para higiene e saúde do ser humano, investindo mais de R\$ 1.000.000,00 e beneficiando mais de 200 piauienses.

Através de otimização de projetos de referência da FUNASA, foi feito o cadastro no Ministério das Cidades propostas de MSD no valor total de R\$ 92.605.312,26 para construção de mais de 4.100 novos módulos sanitários em 28 municípios do Estado do Piauí, com execução prevista já para 2026.

No que se refere à Drenagem, o Governo se destacou na execução de passagens molhadas e galerias, como em Cajazeiras e Teresina, além da contratação de projeto de engenharia da macrodrenagem de Picos, contemplando todos os aspectos técnicos, topográficos e hidrológicos da zona urbana do município.

Na área de resíduos sólidos, o Governo do Piauí implementou a Câmara Técnica de Resíduos Sólidos no âmbito do Conselho Estadual de Saneamento Básico do Piauí (CESB-PI), formalizada pela Portaria nº. 01/2025-CESB-PI, publicada em setembro de 2025. A Câmara é composta por representantes do governo estadual, dos prestadores de serviços, da sociedade civil e de instituições de ensino e pesquisa, com mandato definido conforme o regimento interno do CESB-PI. De caráter permanente, é presidida por membros indicados pelo colegiado, a Câmara Técnica foi estruturada com o objetivo de subsidiar tecnicamente a elaboração do Plano Estadual de Resíduos Sólidos, por meio do levantamento, sistematização e análise de dados sobre a geração, o manejo e a destinação de resíduos sólidos no Estado, além de orientar a formulação de políticas públicas municipais alinhadas às diretrizes da Política Nacional de Resíduos Sólidos (Lei nº. 12.305/2010). A atuação dessa instância técnica busca fortalecer a articulação interinstitucional, apoiar a definição de prioridades de investimento e evitar a sobreposição de ações no setor, contribuindo para a modernização e o aprimoramento da gestão de resíduos sólidos no Piauí.

De forma integrada, as entregas da agenda de Saneamento Básico, entre 2023 e 2025, evidenciam uma atuação estratégica voltada à universalização do acesso à água, à promoção da saúde e à redução das desigualdades territoriais, consolidando o saneamento básico como eixo central das políticas públicas ambientais e de desenvolvimento no Estado do Piauí.

Irrigação e Segurança Hídrica para o Desenvolvimento Rural

Em 2025, reforçamos nosso compromisso com o desenvolvimento rural e a segurança hídrica, sobretudo em áreas vulneráveis e de agricultura familiar. Ao longo do ano, as ações combinadas de infraestrutura hídrica e apoio à produção agrícola ampliaram o acesso à água para consumo e para uso produtivo no campo, beneficiando diretamente dezenas de municípios do Piauí.

Uma das entregas estratégicas desta área em 2025 foi o avanço dos estudos técnicos para a futura implantação de novos perímetros irrigados em cinco municípios piauienses. Essas análises levantaram informações sobre áreas das barragens de Jenipapo (São João do Piauí), Salinas (São Francisco do Piauí), Piracuruca, Bezerro (José de Freitas) e Lagoa do Cajueiro (Joaquim Pires), como parte da preparação para projetos de irrigação que possam ampliar a produção agrícola irrigada no Estado. Esses estudos constituem base estruturante para a elaboração de futuros projetos executivos e para a captação de investimentos públicos e privados, alinhando-se à estratégia estadual de transformar o Piauí em grande produtor de frutas e hortaliças, reduzindo a dependência de importações de outros estados, fortalecendo a segurança alimentar e ampliando a competitividade do agronegócio piauiense.

Além dessa iniciativa prospectiva, o Governo do Piauí intensificou suas ações estruturantes em 2025, alcançando 34 municípios piauienses com obras de infraestrutura hídrica, como sistemas de abastecimento de água e perfuração de poços tubulares, que beneficiaram milhares de famílias na zona rural, garantindo oferta de água mais regular e segura mesmo diante das adversidades climáticas.

No eixo voltado ao fortalecimento da agricultura familiar, executamos, em 2025, ações de distribuição de kits de irrigação e insumos agrícolas, promovendo a inclusão produtiva e ampliação da renda em comunidades rurais. Em Brejo do Piauí, foram entregues 30 kits de irrigação, com capacidade de irrigar áreas de até 0,5 hectare por agricultor, possibilitando o cultivo de culturas como milho, melancia, feijão e hortaliças, além da geração de renda complementar com a comercialização de excedentes. No município de Sigefredo Pacheco, realizamos a entrega de kits de irrigação e sementes em pelo menos 15 comunidades, fortalecendo a produção local, ampliando a segurança alimentar e reduzindo a vulnerabilidade hídrica dos pequenos produtores. Essas ações integram a política estadual de apoio direto à agricultura familiar, com impactos concretos sobre a produção, a permanência das famílias no campo e o desenvolvimento rural sustentável.

Esses resultados mostram que, em 2025, a irrigação no Piauí avançou tanto na consolidação de ações emergenciais e estruturais, garantindo acesso à água às comunidades rurais, quanto na preparação de projetos de médio e longo prazo, com estudos que vão embasar a implantação de futuros perímetros irrigados que irão potencializar a produção agrícola em escala regional.

No eixo voltado ao fortalecimento da agricultura familiar, executamos, em 2025, ações de distribuição de kits de irrigação e insumos agrícolas, promovendo a inclusão produtiva

va e ampliação da renda em comunidades rurais. Em Brejo do Piauí, foram entregues 30 kits de irrigação, com capacidade de irrigar áreas de até 0,5 hectare por agricultor, possibilitando o cultivo de culturas como milho, melancia, feijão e hortaliças, além da geração de renda complementar com a comercialização de excedentes. No município de Sigefredo Pacheco, a Secretaria realizou a entrega de kits de irrigação e sementes em pelo menos 15 comunidades, fortalecendo a produção local, ampliando a segurança alimentar e reduzindo a vulnerabilidade hídrica dos pequenos produtores. Essas ações integram a política estadual de apoio direto à agricultura familiar, com impactos concretos sobre a produção, a permanência das famílias no campo e o desenvolvimento rural sustentável.

Fortalecimento da Gestão de Riscos e da Resposta a Desastres

No eixo da prevenção e monitoramento de riscos, o Governo do Estado estruturou o Centro Estadual de Gerenciamento de Riscos e Desastres (CEGRID), projeto estratégico voltado ao monitoramento meteorológico, à prevenção de desastres e ao suporte técnico ao planejamento de políticas públicas. Com investimento inicial de R\$ 105 mil destinado à aquisição de equipamentos e à implementação da sala estadual de monitoramento meteorológico, o CEGRID atua de forma permanente em todo o território piauiense, beneficiando diretamente os 224 municípios e a totalidade da população estadual. Em uma articulação com a Defesa Civil Nacional, o Centro realiza o acompanhamento do período chuvoso com emissão de alertas meteorológicos, o monitoramento de índices de queimadas e incêndios durante a estiagem, além da atuação integrada com órgãos externos. A iniciativa fortalece a capacidade institucional do Estado na antecipação de riscos, na mitigação de impactos e na tomada de decisão baseada em evidências, com apoio de equipes técnicas e integração entre os órgãos responsáveis.

Como instrumento estruturante da política estadual de proteção e defesa civil, foi feito o lançamento do Plano Estadual de Proteção e Defesa Civil (PEPDEC 2025–2030), documento orientador que estabelece diretrizes para ações coordenadas entre União, Estado e municípios, com foco na redução de riscos e na gestão integrada de desastres. Elaborado sem custos financeiros adicionais, o PEPDEC contempla os 224 municípios do Piauí, beneficiando toda a população estadual ao organizar e alinhar as ações de prevenção, preparação, resposta e recuperação. O Plano orienta a execução de iniciativas com base na organização territorial, em consonância com o Plano Nacional de Proteção e Defesa Civil, fortalecendo a governança interfederativa e ampliando a capacidade de resposta do Estado frente a eventos adversos.

De forma complementar a esses instrumentos estruturantes, o Governo do Piauí também investiu no fortalecimento da atuação municipal, por meio de ações de capacitação técnica voltadas às Coordenadorias Municipais de Proteção e Defesa Civil (COMPDECs). Ao longo de 2025, gestores e equipes municipais participaram de formações que qua-

lificaram a atuação local na prevenção, preparação e resposta a desastres, contribuindo para maior autonomia dos municípios e melhor articulação com as políticas estaduais e federais de defesa civil.

Ainda no campo da prevenção, a secretaria ampliou as ações educativas e de conscientização da população, com campanhas voltadas à redução de riscos e à promoção de comportamentos seguros, como a iniciativa Banho Seguro, além de orientações em comunidades e áreas suscetíveis a eventos adversos. Essas ações reforçam a cultura de prevenção e buscam reduzir acidentes, especialmente em períodos de estiagem, chuvas intensas e maior circulação em áreas naturais.

Em 2025, também avançamos na comunicação preventiva com a implantação do sistema Defesa Civil Alerta, ferramenta que permite o envio de mensagens diretamente aos celulares da população em áreas de risco, sem necessidade de cadastro prévio. A iniciativa amplia a capacidade de aviso rápido em situações de emergência, fortalecendo a proteção da população e reduzindo os impactos de eventos climáticos extremos.

No âmbito da resposta emergencial à seca, executamos a Operação Carro-Pipa Estadual, programa voltado a garantir o fornecimento contínuo de água potável para consumo humano em municípios afetados pela escassez hídrica. A operação atendeu 57 municípios, entre eles, Acauã, Paulistana, São Raimundo Nonato, Pio IX, Simões, Queimada Nova, Corrente e São João do Piauí, beneficiando diretamente a população dessas localidades. Foram executadas 183 carradas mensais durante três meses, totalizando 549 carradas, com custo unitário de R\$ 10.800,00, resultando em um investimento total de R\$ 5.929.200,00, por meio da OCP Estadual. A execução foi coordenada em articulação com as Defesas Cíveis Municipais (COMPDECs) e os pipeiros contratados, garantindo a organização de rotas, a identificação de áreas críticas e a entrega contínua e eficiente da água. A iniciativa assegurou segurança hídrica, reduziu riscos à saúde e preservou condições mínimas de dignidade e bem-estar às famílias afetadas pelos efeitos da seca.

Por fim, em 2025, integramos de forma ativa o Pacto pelas Crianças do Piauí, ampliando ações educativas voltadas à proteção da infância, com destaque para o programa Defesa Civil na Escola. A iniciativa levou orientações sobre prevenção de acidentes, identificação de riscos e comportamentos seguros ao ambiente escolar, contribuindo para a formação de uma cultura de proteção desde a infância e reforçando o compromisso do Estado com a segurança, a saúde e o bem-estar de crianças e adolescentes em todo o território piauiense.

2

INVESTIMENTOS E OBRAS

Construindo o Futuro,
Transformando
o Presente



2.1. PRO Piauí 10 e PRO Piauí 100

2.1.1 PRO Piauí 10

Desde 2020, quando foi instituído, o PRO Piauí consolidou-se como uma das mais ousadas iniciativas de investimento público, evidenciando o papel estratégico do governo como um grande indutor do desenvolvimento econômico e social. Ao direcionar recursos para áreas estruturantes, o programa fortaleceu a atividade econômica, ampliou oportunidades, gerou empregos e contribuiu para a melhoria das condições de vida da população durante a pandemia da Covid-19, um dos momentos mais críticos da história moderna.

Com base nos resultados alcançados e com a compreensão de que o investimento público é essencial para reduzir desigualdades e promover o crescimento sustentável, o Governo do Piauí lançou, em 2023, o PRO Piauí 10. Nesta nova etapa do programa, a previsão de aporte é de R\$ 10 bilhões em investimentos públicos até o final de 2026, reafirmando nosso compromisso com o fortalecimento da economia, a inclusão social e o desenvolvimento equilibrado de todas as regiões do estado. O programa está estruturado em três grandes eixos: Infraestrutura, Transformação Social e Desenvolvimento Econômico.

Em 2025, conseguimos alcançar 90% do aporte previsto com **R\$ 3,2 bilhões** de investimentos realizados¹ durante o ano. No eixo Infraestrutura, as ações de ampliação, modernização e melhorias por todo o estado envolveram **R\$ 2,028 bilhões** em obras de mobilidade urbana, urbanização, transportes e infraestrutura hídrica, representando **62,42%** do total aplicado. No eixo Transformação Social, foram investidos **R\$ 806 milhões** em ações nas áreas de segurança pública, justiça, saúde, educação e desenvolvimento social, representando **24,82%** dos recursos aplicados pelo programa. No eixo Desenvolvimento Econômico, foram investidos **R\$ 414 milhões**, o que representa **12,77%** do total investido. Esse eixo tem como foco ações de aporte de capital em empresas estatais, o fortalecimento do desenvolvimento rural, a promoção do turismo e o avanço da transformação digital. Aqui estão incluídos investimentos em obras estratégicas, regularização fundiária, projetos produtivos, inovação tecnológica, implantação de parques tecnológicos, pesquisas aplicadas ao turismo, ampliação da oferta digital de serviços públicos e modernização da gestão pública.

¹ Referente ao montante empenhado em 2025 com recursos do estado (Operações de Crédito + Tesouro + Fundos do Estado + Outras Transferências de Convênios ou Congêneres da União). Consulta realizada em 06/01/2026. Esses valores podem sofrer variação até o fechamento contábil do exercício de 2025



Com o aporte desses recursos em 2025, o programa viabilizou a implementação de ações estratégicas em diferentes áreas da atuação governamental, com destaque para a infraestrutura rodoviária. Nesse contexto, destaca-se a execução da pavimentação da rodovia PI-391, situada na região dos cerrados piauienses, abrangendo o segmento compreendido entre o povoado Sangue e o povoado Pratinha, em Uruçuí, totalizando aproximadamente 70 km de extensão. Além disso, foram contempladas obras na Rodovia Transcerrados, no trecho que se estende desde o entroncamento com a PI-262, no município de Bom Jesus, até a Fazenda Paraíso, no município de Gilbués, perfazendo cerca de 70 km, fortalecendo de forma significativa a logística de transporte de pessoas e cargas em uma área fundamental para o Piauí.

Ainda na infraestrutura de transportes, foram aplicados R\$ 585 milhões na área de manutenção e conservação de rodovias nos 12 territórios de desenvolvimento, com intervenções na melhoria e ações preventivas para manutenção da qualidade do pavimento, além de ações voltadas para a segurança no tráfego. O programa também permitiu a execução de intervenções na melhoria da mobilidade urbana, com 552 ações de pavimentação asfáltica, poliédrica e paralelepípedo totalizando mais de 600 milhões de reais em investimentos nos 224 municípios, além das obras de ampliação e revitalização do Metrô de Teresina, ampliando a oferta de transporte público na capital do estado.

Na área de infraestrutura hídrica, os recursos do programa contribuíram para a conclusão da **Barragem Pedra Redonda** e para o andamento da **Construção da Barragem de Atalaia**. Na saúde pública, o programa possibilita a execução da ampliação e melhoria da rede de saúde pública, como a conclusão da 1ª etapa de Construção do Centro de Referência Médica de Picos e a ampliação e reforma do Hospital Estadual Dirceu Arcoverde, em Parnaíba. Também estão contemplados investimentos com foco na inclusão social, como o Centro Integrado de Educação Especial (CIES) em Picos e a implantação de um Centro de Reabilitação em São Raimundo Nonato.



2.1.2 PRO Piauí 100

O monitoramento acumulado do programa PRO Piauí 100, ao final do ano de 2025, aponta para uma performance de atração de capitais superior à meta estabelecida para o quadriênio 2023-2026. Os registros oficiais somam um montante de **R\$ 132,2 bilhões em Investimentos atraídos**, valor que ultrapassa o marco de R\$ 100 bilhões estipulado como objetivo para essa política pública. A análise destes resultados revela uma matriz econômica em profunda transformação, com forte base na área de transição energética (renováveis e hidrogênio verde), que responde pela maior fatia das intenções de investimento. Logo atrás, seguem a consolidação da mineração de metais estratégicos e a intensificação das cadeias produtivas do Agronegócio e de Serviços em todos os territórios.

Avaliando os resultados destes investimentos — indicador essencial para a análise de impacto econômico real —, observa-se uma consistente taxa de conversão de “intenções” em “execução”. Do volume total atraído, mais de **R\$ 54 bilhões estão sendo investidos por Empreendimentos Captados**. Ou seja, projetos que superaram as fases preliminares e tramitam atualmente com status de licenciamento avançado, implantação física ou operação plena. O exercício de 2025 foi particularmente relevante para essa maturação, contribuindo com **R\$ 30,2 bilhões** em projetos que evoluíram para estágios de concretização, concretizando os memorandos firmados nos anos anteriores e garantindo um alicerce técnico e financeiro ao desenvolvimento regional. Nas projeções dos empreendimentos captados, estima-se **a criação direta de mais 74 mil novos postos de trabalho**, dinamizando a economia local e ampliando a renda das famílias piauienses.

A análise territorial desses investimentos captados demonstra uma forte descentralização do desenvolvimento, alcançando diversas regiões do estado. O impacto é verificado desde o extremo sul, em municípios como **São Gonçalo do Gurguéia, Dom Inocêncio e Capitão Gervásio Oliveira** (destaque para mineração e energia), até o norte, onde **Luís Correia e Parnaíba** contam com aportes estruturantes. Polos do agronegócio como **Uruçuí e Ribeiro Gonçalves** também figuram entre os maiores receptores de capital, confirmando a efetividade do programa PRO Piauí 100 em levar oportunidades para além da capital.



Apesar de os valores captados já superarem significativamente a meta original para o período, o Governo do Piauí mantém a diretriz de intensificar os esforços institucionais, sem sinal de desaceleração. Pelo contrário, a postura permanente é a de necessidade de diligência contínua para ampliar a segurança jurídica e a infraestrutura necessária ao escoamento e operação desses empreendimentos. O foco estratégico para o ciclo remanescente concentra-se na elevação da taxa de conversão dos projetos atraídos e na prospecção ativa de novos players, reafirmando o compromisso do Piauí em maximizar o aproveitamento das potencialidades econômicas para além das metas estipuladas.

2.2 Obras entregues em 2025 (por eixo) e grandes obras em andamento

O monitoramento das obras é uma etapa essencial para assegurar a gestão eficaz dos projetos, garantindo o cumprimento rigoroso dos prazos, dos orçamentos e dos padrões de qualidade estabelecidos. No ano de 2025, a plataforma utilizada para o monitoramento de ações do Estado (SIMO - Sistema de Monitoramento de Ações) foi atualizada e aprimorada com a incorporação de painéis gerenciais que disponibilizam informações e visualizações estratégicas aos órgãos competentes. Além disso, foram implementadas ações de melhoria no sistema, dentre as quais se destaca o georreferenciamento, que permite associar as obras estaduais a coordenadas geográficas precisas. Esse aperfeiçoamento possibilita a identificação exata da localização das intervenções públicas, contribuindo para o planejamento urbano, a gestão territorial, a infraestrutura e a proteção ambiental, além de conferir maior precisão a cadastros, registros e atividades de monitoramento. Essa iniciativa alinha-se a um modelo de gestão orientado pela transparência, eficiência e melhoria contínua, promovendo a realização de reuniões periódicas que asseguram a avaliação sistemática do desempenho e do andamento das obras, inclusive após sua conclusão.

O SIMO organiza os projetos do Governo do Piauí por meio de uma estrutura de classificação composta por dois níveis: o Eixo de Atuação e a Tipologia da Obra. Os eixos podem ser classificados em Educação; Esporte e Lazer; Estrada Vicinal; Equipamentos Públicos e Infraestrutura; Infraestrutura Energética; Infraestrutura Rodoviária; Mobilidade Urbana; Recursos Hídricos; Saneamento; Saúde; e Segurança. Já a Tipologia representa o tipo específico de entrega física. Por exemplo: Unidade Escolar, Barragem, Avenida, etc. Essa estrutura hierárquica garante que cada ação seja categorizada de forma precisa, permitindo que o sistema monitore o desenvolvimento de projetos desde a fase de implantação, melhoria e conservação de rodovias, até a criação de unidades prisionais ou unidades de processamento de alimentos, abrangendo todos os setores estratégicos do estado.

**QUADRO 1 - OBRAS CONCLUÍDAS COM RECURSO ESTADUAL EM 2025 POR EIXO
CONSTANTES NO SIMO.**

Eixo	Nº de Obras	Tipologias	Quantidade Executada	Und	Total Pago (R\$)
INFRAESTRUTURA RODOVIÁRIA (Conservação, Manutenção e Restauração)	16	Rodovia	5.595,14	Km	658.780.527,19
INFRAESTRUTURA RODOVIÁRIA (Implantação)	14	Rodovia	526,32	Km	R\$ 611.473.694,23
MOBILIDADE URBANA (asfáltica e poliédrica)	1104	Rua/Avenida	2.157.663	m²	307.717.323,82
ESTRADA VICINAL	86	Estrada Vicinal	3.041,46	Km	137.627.876,00
RECURSOS HÍDRICOS	118	Sistema de abastecimento de água, cisterna, barragem, poço, açude, bueiro e drenagem	610	Und	107.296.680,00
EDUCAÇÃO	489	Reforma	489	Und	235.606.649,05
ESPORTE E LAZER	93	Pista de cooper / praça, espaço e equipamento de esporte e lazer, espaço da cidadania, estádio, parque ambiental e orla	4 110	Km Und	59.041.061,00
EQUIPAMENTOS PÚBLICOS E INFRAESTRUTURA	42	Passagem molhada, ponte, mercado público, pórtico, prédio público, unidade habitacional e aeroporto	56	Und	46.668.776,00
SAÚDE	27	Unidade de saúde	27	Und	40.238.732,90
SEGURANÇA	5	Unidade policial e unidade prisional	5	Und	46.991.240,07
CULTURA	5	Equipamento Cultural	5	Und	3.817.845,00
DESENVOLVIMENTO RURAL	2	Muro e viveiro	2	Und	648.698,00
INFRAESTRUTURA ENERGÉTICA	10	Rede de energia elétrica / sistema de iluminação	27,12 4	Km Und	7.213.275,00
SANEAMENTO	2	Sistema de esgotamento sanitário	53	Und	1.007.950,00
INVESTIMENTO TOTAL					R\$ 2.264.130.328,26

Fonte: SIMO dez/2025

2.2.1 Investimento em Infraestrutura Rodoviária

Nosso compromisso de integrar, de maneira cada vez mais eficaz, as regiões do estado traz resultados fundamentais para o desenvolvimento econômico e social da nossa gente. So-

ma-se aqui fatores como o escoamento facilitado da produção, redução de acidentes, geração de empregos e o aumento na competitividade do Piauí para atração de investimentos.

Em 2025, foram realizados investimentos expressivos na modernização da infraestrutura rodoviária, com a conclusão de obras de restauração, manutenção e implantação de rodovias. Um total de aproximadamente **R\$ 1,27 bilhões** aplicados ao longo do ano.

No que tange à conservação da malha viária – que engloba ações de restauração, manutenção e também serviços de roço, limpeza e desobstrução de bueiros – foram recuperados **5,5 mil km** de estradas. Paralelamente, houve a implantação de novas rodovias com pavimentação asfáltica, que somam **526,32 km**. Processos que contribuem para a modernização do sistema viário, a integração regional e o fortalecimento da economia local.

Esses recursos foram aplicados na melhoria geral da infraestrutura, com destaque para a execução de serviços em Concreto Betuminoso Usinado a Quente (CBUQ), Tratamento Superficial Duplo (TSD) e microrrevestimentos asfálticos. Essas intervenções foram realizadas em **86 municípios**.

Como resultado desses investimentos, o nosso estado se consolida como **1º lugar do Norte e Nordeste no ranking de qualidade das estradas**, segundo a Confederação Nacional do Transporte (CNT). Mais do que isso, seguimos avançando e hoje já asseguramos a **5º posição no ranking nacional** (CNT), registrando 88,2% da malha rodoviária em condi-

ções classificadas entre regulares, boas e ótimas. Nosso índice de vias em ótimas e boas condições, considerando-se a totalizada da malha viária estadual, subiu de 35,66% para 85,2% entre 2023 e 2025, refletindo o sucesso de uma gestão fundamentada em planejamento estratégico, uso de tecnologia e na dedicação de uma equipe técnica comprometida.





Destacam-se:

- Pavimentação da PI-392 (Bom Jesus / Baixa Grande do Ribeiro): Extensão de 53,05 km e valor de **R\$ 93,1 milhões**;
- Melhoria e Pavimentação da PI-225 (Aroazes / Santa Cruz dos Milagres): Extensão de 49,24 km e valor de **R\$ 57,7 milhões**;
- Pavimentação da PI-110 (Barras / Miguel Alves): Extensão de 77,05 km e valor de **R\$ 55 milhões**;
- Pavimentação da Rodovia Transcerrado (Palestina / Monte Alegre do Piauí): Extensão de 70,86 km e valor de **R\$ 145,9 milhões**;
- Pavimentação da PI-115 (Assunção do Piauí / Divisa PI-CE): Extensão de 17,89 km e valor de **R\$ 28,6 milhões**;
- Pavimentação da PI-391 – 1ª Etapa (Zona Rural de Uruçuí): Extensão de 42,39 km e valor de **R\$ 69,4 milhões**;
- Pavimentação da PI-391 – 2ª Etapa (Zona Rural de Uruçuí): Extensão de 28 km e valor de **R\$ 49,8 milhões**.

2.2.2 Mobilidade Urbana (asfáltica e poliédrica)

Fortalecer a mobilidade urbana é essencial para dinamizar o fluxo nos municípios e garantir o direito de ir e vir com segurança. Em 2025, o Piauí intensificou o trabalho de pavimentação asfáltica e poliédrica em ruas e avenidas de diversas cidades. Essas intervenções transformam a paisagem urbana e asseguram melhores condições de trafegabilidade, modernizando a infraestrutura local, valorizando imóveis e trazendo mais dignidade à população.

Entre 2023 e 2025, o Governo consolidou um dos maiores ciclos de investimentos em infraestrutura urbana da história do Piauí. Por meio do Programa de Pavimentação Urbana, atingimos a média de **72,07% de cobertura** nas áreas urbanas dos 224 municípios. Este dado é fruto de um trabalho consistente e demonstra o esforço de interiorização e melhoria da qualidade de vida.

Esse esforço contempla os 12 Territórios de Desenvolvimento, garantindo que as áreas prioritárias de cada município recebam a pavimentação adequada, contribuindo para melhorar a mobilidade urbana, a qualidade de vida da população e a infraestrutura local.

Nesse contexto, somente em 2025, foram investidos **R\$ 307,7 milhões**, viabilizando a implantação de **2.157.663 m² de pavimentação** e beneficiando diretamente 170 mil pessoas. Além disso, seguem em execução investimentos superiores a R\$ 302,3 milhões em pavimentação em paralelepípedo em todos os territórios, com conclusão prevista para dezembro de 2026. No acumulado de 2023 a 2025, o montante investido atingiu o patamar de **R\$ 978,15 milhões**, totalizando a execução de **8.046.548 m²**. Um impacto positivo na mobilidade de 196 municípios, melhorando a vida de mais de 2,5 milhões de piauienses.

Ao todo, a execução do programa neste triênio permitiu que **51 municípios atingissem a marca de 75% de área urbana pavimentada**, totalizando 140 cidades com o índice de pavimentação desejado. As projeções para o próximo ciclo são otimistas: estima-se que mais 45 cidades alcancem um novo patamar ainda no primeiro semestre de 2026, somando-se a outros 40 municípios que já recebem investimentos para a conclusão das metas até o fim do ano. Essas ações seguem um rigoroso planejamento técnico, priorizando as localidades com menor cobertura para garantir o desenvolvimento uniforme do estado.



Destacam-se:

- Execução de pavimentação em paralelepípedo nas zonas urbana e rural de **Palmeirais**, abrangendo 63.372,50 m² com valor de **R\$ 7,8 milhões**;
- Pavimentação em paralelepípedo em **Teresina**, abrangendo 100.750,00 m² no valor de **R\$ 10 milhões**;
- Pavimentação em paralelepípedo no município de **Parnaíba**, abrangendo 43.466,00 m² com valor de **R\$ 6 milhões**.
- Pavimentação asfáltica em Concreto Betuminoso Usinado a Quente (CBUQ) no município de **Pio IX**, abrangendo 15.924,90 m² com valor de **R\$ 1,6 milhões**.

O Governo investiu ainda **R\$ 137,6 milhões** na recuperação e manutenção de pavimentação em piçarra de estradas vicinais de 72 municípios. Uma intervenção estratégica de infraestrutura rural de rápida execução e elevado retorno social, garantindo mobilidade, acesso a serviços essenciais e integração a comunidades rurais. Um benefício direto para a economia local e para a qualidade de vida da população.

2.2.3 Infraestrutura hídrica

O Governo do Piauí superou o valor de **R\$ 107,3 milhões** em investimentos na infraestrutura hídrica, com a implantação de sistemas de abastecimento de água, recuperação e manutenção de barreiros e barragens, recuperação e implantação de poços. Estas ações ampliam o acesso



à água potável para áreas urbanas e rurais, reduzindo a dependência de soluções emergenciais (como utilização de carros pipa para abastecimento de comunidades) e garantindo o acesso em períodos de estiagem, principalmente nos casos de implantação dos sistemas de abastecimento.

De um total de **118 ações** concluídas ao longo do ano, **82** foram voltadas para **implantação de sistemas de abastecimento de água**. Foram contemplados 55 municípios do estado, com um total investido de **R\$ 73 milhões**.

A construção, reforma e manutenção de barragens, açudes e reservatórios é fundamental para garantir o armazenamento e a distribuição planejada dos recursos hídricos. Essas ações são fundamentais para fortalecer a resiliência das comunidades frente a eventos climáticos extremos, especialmente nas regiões semiáridas.

Os investimentos na infraestrutura hídrica trazem resultados diretos na saúde pública, com a ampliação de acesso à água tratada; no apoio à produção agrícola e segurança alimentar, com o fornecimento de água para atividades da agricultura familiar; na redução de desigualdades de distribuição entre os territórios; e ainda fortalecem a gestão pública e a governança dos recursos hídricos.

Destacam-se:

- Sistemas de abastecimento de água nos municípios de Demerval Lobão, Canavieira, Lagoa do Piauí, Monsenhor Gil, Colônia do Piauí, Miguel Alves, Nossa Senhora dos Remédios, Porto e Luzilândia no valor de **R\$ 5,5 milhões**;

- Recuperação de Barragem Bate-Maré e Chupeiro no município de Paulistana no valor de **R\$ 3,9 milhões**;
- Perfuração de poço e Implantação e construção de Sistema Simplificado de abastecimento de água no município de Pio IX no valor de **R\$ 3,5 milhões**;
- Implantação de Sistema de abastecimento de água nas localidades Passagem Funda/Arapuá, Retiro do Chicão, Retiro dos Ribeiros, Comboieiro I e Poço Verde, Zona Rural do município de Francisco Macêdo, no valor de **R\$ 2,9 milhões**;
- Implantação de 12 sistemas simplificados de abastecimento de água em diversas localidades na zona rural do município de São Lourenço do Piauí no valor de **R\$ 2,5 milhões**;



2.2.4 Obras na educação

Na vertente da educação, o Governo do Estado entende que a qualidade do ensino está diretamente ligada à qualidade do ambiente escolar. Por isso, em 2025, intensificamos os investimentos na requalificação da rede física de ensino para transformar as escolas em espaços modernos, acolhedores e tecnologicamente equipados. As intervenções abrangeram desde a reforma e ampliação de unidades já existentes até a construção de novos centros de ensino.

O ano de 2025 foi marcado pela execução de um robusto cronograma de obras, com a reforma de **489 unidades escolares**. Esse esforço representou um aporte financeiro expressivo na infraestrutura pública, totalizando **R\$ 235 milhões em investimentos diretos**. Em uma perspectiva acumulada, desde 2023 já foram concluídas **561 reformas**, o que corresponde a **96% da rede estadual de ensino** (considerando o quantitativo de escolas projetado para 2026). Essa abrangência reflete uma gestão comprometida em entregar resultados concretos: a difusão das ações é notável, estendendo-se por todos os territórios e beneficiando 199 municípios. Dessa forma, garantimos que a infraestrutura da educação em cada canto do estado possa servir de base para melhorar a realidade de milhares de cidadãos.



Destacam-se:

- **CETI Maria Isaías de Jesus – Domingos Mourão:** recebeu mais de **R\$ 4 milhões** em reforma, ampliação, modernização e aquisição de equipamentos. A obra incluiu novas salas de aula, laboratórios, biblioteca, refeitório, pátio coberto, climatização, acessibilidade e quadra poliesportiva.
- **CETI Desembargador Dr. Heli Sobral – Teresina:** recebeu cerca de **R\$ 3 milhões** em reforma e modernização, com ampliação de salas, instalação de laboratórios de ciências e informática, biblioteca, quadra, refeitório e climatização.
- **CETI Hilton Leite de Carvalho – Nazária:** passou por reforma e ampliação, com investimento superior a **R\$ 4 milhões**. A obra garantiu laboratório de ciências, sala de AEE, salas de informática, biblioteca, refeitório, quadra, subestação de energia e climatização em todos os ambientes.
- **CETI Jacob Demes – Floriano:** recebeu mais de **R\$ 1,9 milhões** em reforma, ampliação e modernização, com salas climatizadas, biblioteca, laboratórios, refeitório e quadra para atividades esportivas.
- **CETI Dr. Dionísio Rodrigues Nogueira – Corrente:** recebeu mais de **R\$ 3 milhões** em melhorias estruturais, incluindo ampliação de salas, laboratório, biblioteca, refeitório, quadra, climatização e espaços pedagógicos integrados.
- **CETI Professor Antônio Maria Madeira – Teresina:** recebeu cerca de **R\$ 1,8 milhões** em modernização, com salas reformadas, laboratórios, biblioteca, refeitório, climatização e áreas esportivas. A entrega aconteceu em 23 de setembro de 2025, junto com a nova sede da 19ª GRE.

2.2.5 Obras de Esporte e Lazer

As obras de esporte e lazer contribuem diretamente para a melhoria da qualidade de vida ao promover a saúde, o bem-estar e a convivência social. Além de valorizar os espaços urbanos e incentivar a inclusão, essas iniciativas geram benefícios econômicos e reduzem



gastos públicos com saúde. Por outro lado, a falta de investimentos tende a aumentar os riscos de doenças, a vulnerabilidade social, a degradação dos espaços públicos e comprometer a qualidade de vida da população. Assim, o principal objetivo desses investimentos é incentivar a prática de atividades físicas, fortalecer a inclusão social e promover uma convivência comunitária mais saudável e integrada.

O Governo do Piauí tem investido na ampliação e melhoria dos equipamentos de esporte e lazer por meio da construção e reforma de praças, centros culturais, quadras esportivas, campos de futebol, estádios, pistas de cooper e centros esportivos. Para essas ações, no ano de 2025, foram destinados **R\$ 59 milhões** em contratos, beneficiando diversas comunidades em todo o estado. Entre as iniciativas, destacam-se a construção da Praça do Pescador, em Água Branca, com investimento de **R\$ 2,4 milhões**, e a reforma da Praça São João Batista, em São João da Fronteira, com **R\$ 2,2 milhões**. No total, foram executadas 114 ações em esporte e lazer, **alcançando 59 municípios em 12 territórios** no período, promovendo melhorias significativas na qualidade de vida da população local.

Destacam-se:

- Construção de um complexo esportivo em Cocal, com investimento de **R\$ 1,8 milhões**, que inclui campo de futebol, vestiários, arquibancadas e academia popular.
- Três campos Society em Picos, com investimento de **R\$ 1,7 milhões**.

O Governo do Piauí tem priorizado investimentos sociais estratégicos e acessíveis em todas as etapas desses projetos, demonstrando seu compromisso em oferecer condições fundamentais para o fortalecimento de comunidades resilientes, justas e sustentáveis. Essas iniciativas contribuem para elevar a qualidade de vida da população e promover uma convivência comunitária mais saudável e integrada em todo o estado.

2.2.6 Equipamentos Públicos e Infraestrutura

A infraestrutura pública também recebeu investimentos estratégicos para sua melhoria e ampliação. Em 2025, as ações executadas nesse eixo envolveram um total de **R\$ 48.668.776,00**. A lista contempla obras que contribuíram de forma direta para o desenvolvimento regional, a melhoria da mobilidade e a elevação da qualidade de vida da população.

Os recursos foram aplicados em intervenções estruturantes, abrangendo obras de implantação, recuperação e melhoria da infraestrutura urbana e viária. Dentre as ações realizadas, destacam-se **Infraestrutura de Transporte**, bem como **Infraestrutura Social e Urbana**, garantindo melhores condições de acesso, trafegabilidade e funcionalidade dos espaços públicos.

Essas obras reforçaram a gestão planejada e eficiente do Governo do Estado, beneficiando diversos municípios, reduzindo desigualdades regionais e fortalecendo as economias locais. Dessa forma, os investimentos no eixo de infraestrutura consolidam-se como fundamentais para o desenvolvimento sustentável do Piauí, promovendo maior integração territorial e avanços significativos em mobilidade, acessibilidade e bem-estar da população.

Destacam-se:

- Urbanização, terraplanagem, sistema viário, pavimentação, drenagem, abastecimento de água e rede de iluminação pública do **reassentamento** da Barragem Atalaia, nos municípios de Sebastião Barros e Corrente, com valor total investido da ordem de R\$ 11,8 milhões;
- Pavimentação asfáltica em Concreto Betuminoso Usinado à Quente (CBUQ) no **Aeroporto** de Barra Grande, zona rural do município de Cajueiro da Praia, com área total de 52.757,00 m², com valor total investido da ordem de **R\$ 9,1 milhões**;
- Construção da **ponte** em concreto armado sobre o Riacho dos Meios, município de Barreiras do Piauí, com valor total investido da ordem de **R\$ 2,6 milhões**;



- Construção de **mercado público** com área de 980 m², no bairro Todos os Santos, município de Teresina, com valor total investido da ordem de **R\$ 1,9 milhões**;
- Reforma do **Parque de Exposição** Governador Alberto Tavares Silva, no município de Corrente, com valor total investido da ordem de **R\$ 1,7 milhões**.

2.2.7 Obras da Saúde

As obras na área da saúde são fundamentais para o bem-estar da população, pois ampliam o acesso aos serviços médicos, fortalecem a prevenção de doenças, reduzem desigualdades sociais, geram empregos e impulsionam o desenvolvimento das comunidades. Em contrapartida, a falta de investimentos compromete a qualidade dos atendimentos, aumenta a incidência de enfermidades, aprofunda desigualdades e eleva os custos públicos, impactando negativamente a qualidade de vida da população.

Em 2025, o Governo do Piauí intensificou os investimentos na infraestrutura de saúde para garantir atendimentos de qualidade, ampliar ações de prevenção e tratamento, reduzir desigualdades no acesso aos serviços e promover o bem-estar da população. Nesse contexto, foram realizadas obras de construção e reforma de diversos equipamentos de saúde, com destaque para a reforma destinada à implantação do **Centro de Convivência**, da área externa e do setor de Pneumologia do Hospital Getúlio Vargas (HGV), em Teresina, com investimento de **R\$ 4.052.697,44**. Destaca-se também a implantação do Centro de Tratamento para Pessoas com Transtorno do Espectro Autista do Piauí (CETEA), também na capital, com investimento de **R\$ 3.484.222,31**.

Além disso, merece destaque a reforma do **Hospital Regional Eustáquio Portela**, em Valença do Piauí, que contemplou a revitalização das áreas de



urgência e tomografia, com investimento de **R\$ 3.582.324,44**. A reforma da **Ala C do Hospital Regional Justino Luz**, em Picos, também trouxe importantes resultados para a saúde de sua região. A obra recebeu recursos no valor de **R\$ 2.101.372,47**.

Ao todo, em 2025, foram executadas 27 obras, entre construções, reformas e ampliações em centros de saúde e hospitais, abrangendo 9 territórios e 15 municípios, com investimento total de R\$ 40 milhões, resultando em avanços significativos na infraestrutura de saúde e na qualidade de vida da população piauiense.

Destaque:

Nova Maternidade Dona Evangelina Rosa em 2025

Com base em relatórios e notícias públicas de 2025, o impacto da Nova Maternidade (NMDER) consolidou-se em seu segundo ano de operação, focando em dois eixos principais: a redução de indicadores negativos e a ampliação do atendimento humanizado.

- **Redução da mortalidade materna.** Em abril de 2025, a NMDER anunciou que atingiu a marca histórica de três meses consecutivos sem registrar óbitos maternos (referente ao primeiro trimestre de 2025). Fontes da própria instituição destacaram que esse feito não ocorria há pelo menos 10 anos.
- Realização de quase 10.000 partos desde a inauguração. Os relatórios de 2025 confirmam que a unidade se firmou como o principal centro de **referência para gestações de alto risco do estado**.
- **Ampliação do Atendimento Holístico (Saúde Mental):** No primeiro semestre de 2025, a NMDER registrou um crescimento de 48% nos atendimentos psicológicos e de suporte psicoemocional, ultrapassando 13.000 consultas.

Novo Hospital Regional de Picos (NHRP) em 2025

Inaugurado em 28 de junho de 2024, o Novo Hospital Regional de Picos (NHRP) consolidou-se, ao longo de 2025, como um dos principais equipamentos de saúde do interior do Piauí, beneficiando mais de 600 mil pessoas de Picos e de outros 40 municípios da macrorregião, com atendimento 100% SUS, regulado e integra-



do à rede regional. O hospital atende casos de média complexidade, funcionando como referência e retaguarda para a UPA 24h e para o Hospital Justino Luz.

Em 2025, o Novo Hospital Regional de Picos (NHRP) apresentou resultados expressivos. Foram mais de 4.600 pacientes atendidos e 1.902 procedimentos realizados, incluindo cirurgias gerais e ortopédicas; além de 1.907 cirurgias eletivas, 85 mil exames laboratoriais, 5.599 eletrocardiogramas e mais de 43 mil sessões de fisioterapia. Destacam-se ainda ações regionais estratégicas, como a triagem de catarata, atendendo a pacientes de **26 municípios**, ampliando o acesso a procedimentos especializados e reduzindo filas na região. Em novembro de 2025, foi anunciada a expansão das especialidades cirúrgicas para cinco áreas, incluindo cirurgias vasculares.

2.2.8 Segurança

No eixo de segurança foram investidos **R\$ 46,9 milhões** em obras voltadas ao fortalecimento da infraestrutura física, tecnológica e operacional do sistema de segurança pública. Essas intervenções respondem a necessidades concretas de modernização, ampliação da capacidade institucional e descentralização dos serviços, gerando benefícios diretos à população em diferentes regiões do Estado.

A reforma e adaptação da sede do **Instituto de Identificação Digital Félix Pacheco (IIDFP)** e a construção de edifício próprio para o **Instituto de DNA Forense**, ambos em **Teresina**, atenderam à necessidade de espaços compatíveis com tecnologias modernas de identificação civil e perícia forense. As estruturas anteriores apresentavam limitações físicas e operacionais para o volume de atendimentos, a segurança das informações e a adoção de padrões técnicos atualizados.

Contribuindo para a redução da superlotação, o aprimoramento do controle interno e a garantia de condições dignas de custódia,



em 2025 foi construída a **Casa de Detenção Provisória de Buriti dos Lopes**, realizada com recursos do **Fundo Penitenciário Nacional**. A unidade conta com **307 vagas** e é um equipamento público essencial para a segurança e a organização do sistema de justiça, assegurando a proteção de servidores, pessoas privadas de liberdade e da população em geral.

A construção de uma **Unidade Integrada de Segurança Pública** em **Barras** e da sede do **Corpo de Bombeiros Militar do Estado do Piauí** em **Esperantina** respondeu à necessidade de ampliar e interiorizar os serviços de segurança e emergência, reduzindo os riscos de vazios territoriais e fortalecendo a capacidade de resposta do Estado em municípios estratégicos.

A construção do **Batalhão de Choque da Polícia Militar**, em Teresina, atendeu à demanda por uma estrutura adequada para unidades especializadas, com espaços apropriados para treinamento, planejamento tático, guarda de equipamentos e pronta resposta a ocorrências de alta complexidade.

Além disso, foram realizadas **65 obras de infraestrutura física** do sistema de segurança pública, abrangendo todos os territórios. Desse total, foram **29 ações de revitalização**, incluindo intervenções no DHPP, IML, DRFV, DENARC, ACADEPOL, Instituto Francisca Trindade e no 9º Batalhão da Polícia Militar, em **Teresina**. Também foram revitalizadas Delegacias de Polícia Civil nos municípios de São Pedro do Piauí, Água Branca, Manoel Emídio, Baixa Grande do Ribeiro e Luís Correia, além de Grupamentos da Polícia Militar em Cristino Castro, Jatobá do Piauí, Cajueiro da Praia, Acauã, Francisco Macedo, Dirceu Arcoverde e Bertolândia, e do Grupamento do Corpo de Bombeiros Militar em Parnaíba.



No que se refere às reformas estruturais e ampliações, foram executadas **12 ações**, contemplando a reestruturação de **Grupamentos da Polícia Militar** nos municípios de Cristalândia do Piauí, Monte Alegre do Piauí, Santa Filomena, Júlio Borges e Riacho Frio. Incluem-se ainda a restauração das **Unidades Integradas de Segurança Pública (UISP)** e dos **Institutos de Identificação Digital Félix Pacheco (IIDFP)** nos municípios de Batalha, Matias, Olímpio, Domingos Mourão, Capitão de Campos e Inhumas, bem como a **reforma e ampliação das Delegacias de Polícia Civil** em Campo Maior e Uruçuí, além da reforma da unidade do Corpo de Bombeiros no município de Oeiras.

Em relação às **inaugurações**, foram realizadas **11 ações**, com destaque para a entrega de **novas Unidades Integradas de Segurança Pública** nos municípios de Teresina, Monsenhor Gil, São Pedro do Piauí e Simões, a **inauguração de um Grupamento Militar** em Marcolândia e a criação de **delegacias especializadas no combate às facções criminosas** nos municípios de Piri-piri e Floriano. Soma-se a essas iniciativas a abertura de **122 postos** de atendimento do **Instituto de Identificação Digital Félix Pacheco (IIDFP)**, distribuídos em todos os territórios.

Os investimentos do Governo do Piauí em reformas, ampliações e construções de unidades estratégicas respondem a necessidades estruturais históricas do sistema de segurança, promovendo modernização, interiorização e especialização dos serviços. As obras resultam em benefícios diretos à população, ao ampliar o acesso a serviços essenciais, fortalecer a prevenção e repressão à criminalidade, melhorar a resposta a emergências e assegurar maior eficiência e qualidade na atuação do Estado.

Destaques:

- Construção da Casa de Detenção Provisória de Buriti dos Lopes, com investimento da ordem de **R\$ 32,9 milhões**;
- Construção do Batalhão de Choque da Polícia Militar de Teresina, com investimento da ordem de **R\$ 4,8 milhões**;
- Construção do Edifício para abrigar o Instituto de DNA Forense em Teresina, com investimento da ordem de **R\$ 4,2 milhões**;
- Reforma e Adaptação da Sede do Instituto de Identificação Digital (IIDFP) em Teresina, com investimento da ordem de **R\$ 3,9 milhões**;
- Construção de uma Unidade Integrada de Segurança Pública em Barras, com investimento de **R\$ 1,1 milhão**.





2.2.9 Projeto Intermodal do Vale do Parnaíba

O **Intermodal Vale do Parnaíba** é um projeto estruturante que integra **rodovias, porto e hidrovia** com o objetivo de criar um corredor logístico capaz de escoar a produção piauiense com maior eficiência, reduzindo custos de transporte e conectando polos produtivos do interior aos mercados nacionais e internacionais. A estratégia combina o transporte rodoviário para coleta e distribuição, a navegação pelo Rio Parnaíba para movimentação de cargas em maior escala e o Porto de Luís Correia como ponto final de exportação e importação, consolidando o Piauí como eixo logístico no Nordeste.

O ano de 2025 foi marcado por avanços estruturantes para a consolidação do modal portuário no Piauí. Destaca-se a **conclusão da sede administrativa do porto, do cais multipropósito e dos sistemas de sinalização e balizamento do canal de acesso**, etapas fundamentais para a segurança da navegação e a operacionalização do empreendimento. Esses investimentos permitiram a realização de manobras e operações com embarcações de teste em cooperação com a Marinha do Brasil, validando as condições operacionais do porto. Com a infraestrutura essencial implantada, o início da operação comercial do porto está estimado para o primeiro semestre de 2026, ampliando a capacidade logística e a competitividade regional.

FIGURA 1 - PROJETO INTERMODAL DO PARNAÍBA

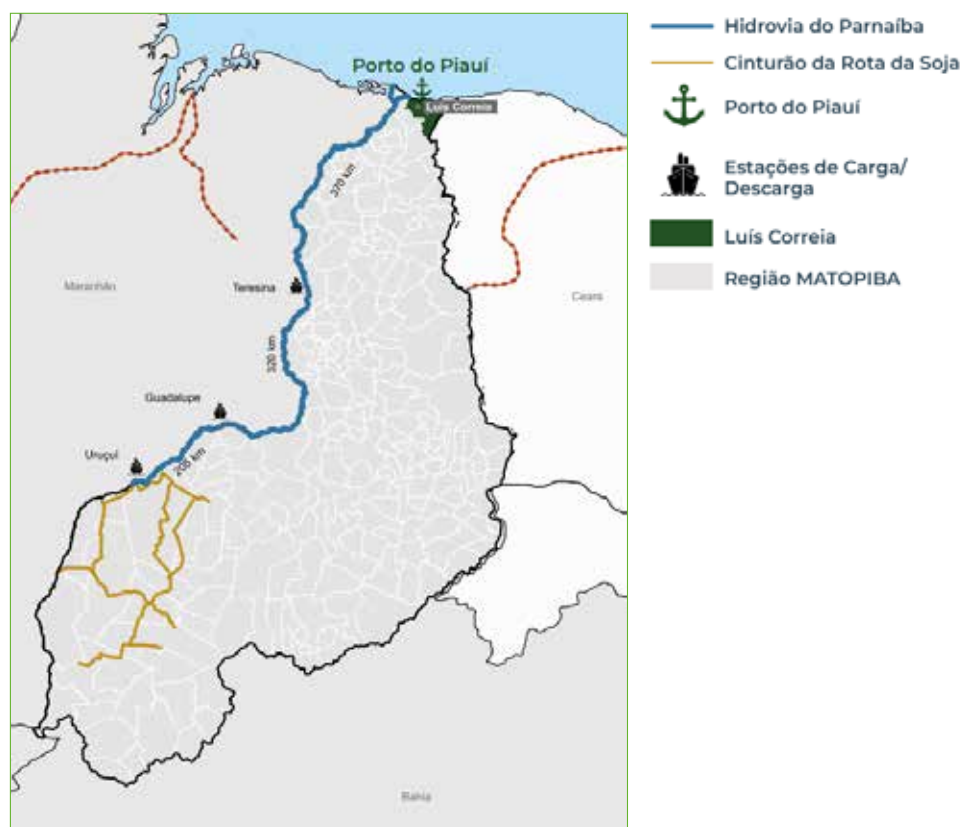

Fonte: Porto/PI (2025).

No eixo hidroviário, trabalhamos na formalização da delegação federal da hidrovia ao Estado do Piauí, a ser exercida por meio da Companhia Porto Piauí, fortalecendo o protagonismo estadual na gestão integrada do sistema hidroviário-portuário. Adicionalmente, foi aprovada a alocação de aproximadamente R\$ 995 milhões provenientes do Fundo do São Francisco e Parnaíba para a revitalização ampla do Rio Parnaíba, com foco na recuperação ambiental, melhoria da navegabilidade e segurança hídrica. A previsão é que os primeiros desembolsos desses recursos ocorram já em 2026, criando as bases para a retomada sustentável da navegação interior e para a integração efetiva do Porto do Piauí à malha logística nacional.

Conectando de forma estratégica os cerrados piauienses, o Anel Rodoviário da Soja consolidou-se como a espinha dorsal terrestre do futuro sistema intermodal do Piauí, com 98% de sua extensão concluída: do total de 627 km, já se encontram pavimentados 615 km. Entre 2023 e 2025, foram implantados e asfaltados cerca de 300 km adicionais, totalizando investimentos superiores a R\$ 1 bilhão, que já sustentam uma produção projetada de 5,7 milhões de toneladas de grãos, com impacto econômico anual estimado em R\$ 13 bilhões. Estruturado, em grande parte, pela PPP Transcerrados — a maior concessão rodoviária do Nordeste, com 584,04 km — o corredor assegura capilaridade, confiabilidade operacional e redução de custos logísticos, criando as condições indispensáveis para a integração eficiente com os modais hidroviário e portuário, em implantação, e viabilizando o escoamento estruturado da produção pelo norte do estado.

2.3 Captação de recursos

A gestão estratégica de parcerias e recursos externos consolidou, em 2025, um modelo de governança focado em resultados tangíveis para a população piauiense. O Piauí articula recursos de fontes internacionais, federais e estaduais para garantir a capilaridade das políticas públicas e a execução de obras estruturantes.

2.3.1 Investimentos internacionais

O ano de 2025 foi marcado por importantes avanços no âmbito da captação de recursos internacionais com a aprovação das Cartas Consultas de Projetos/Programas estratégicos para o desenvolvimento econômico e social do estado, bem como pela entrada em efetividade de um projeto voltado para o fortalecimento da agricultura familiar em parceria com o Banco Mundial.

No âmbito da infraestrutura rodoviária, importante pilar de transformação econômica e social, vale destaque a aprovação do Programa Estradas Seguras (PES) pela Comissão de Financiamentos Externos (COFLEX) com previsão de **aproximadamente R\$ 1 bilhão** em investimentos no setor. O programa conta com recursos do Banco Internacional para Reconstrução e Desenvolvimento (BIRD) e visa ampliar o acesso seguro do modal rodoviário por meio da modernização da gestão rodoviária. Com a implementação do programa, estima-se uma economia de até 38% nos custos de manutenção da malha rodoviária e maior competitividade logística para o estado.

A COFLEX também aprovou o Programa de Fortalecimento do Sistema Único de Saúde no Piauí (PROSUS PI). Esse projeto, em parceria com o Banco Interamericano de Desenvolvimento (BID), conta com investimentos de **R\$ 698 milhões** para a melhoria das condições de saúde da população do Piauí.

O Estado também teve sucesso na preparação do Projeto Piauí Futuro, operação de crédito firmada com o Banco Internacional para Reconstrução e Desenvolvimento (BIRD) para a reestruturação de dívidas estaduais com a implementação de reformas estruturantes de modernização.

Após o cumprimento de cláusulas contratuais específicas, o Projeto Piauí: Pilares de Crescimento e Inclusão Social - Fase II entrou em efetividade e contará com aproximadamente **R\$ 343 milhões** para fortalecimento da agricultura familiar nos territórios da Chapada das Mangabeiras, Tabuleiros do Alto Parnaíba, Cocais, Carnaubais, Entre Rios e Planície Litorânea. Os recursos já começaram a ser desembolsados e, em 2026, iniciará a implementação de projetos produtivos elaborados por entidades ligadas aos trabalhadores rurais, eixo central das ações. O Pilares II tem como foco principal apoiar agricultores familiares com maior segurança fundiária, melhoria da gestão dos recursos naturais e

adoção de tecnologias agrícolas focadas na resiliência e inteligência climática.

2.3.2 Investimentos com Recursos Federais

A gestão estratégica de recursos da União consolidou o Piauí como referência nacional na execução de políticas públicas transversais. Por meio de um acompanhamento rigoroso e da eficiência na elaboração de projetos, o Estado alcançou patamares históricos de captação de recursos extraorçamentários, otimizando o Tesouro Estadual e garantindo a continuidade de entregas estruturantes. Entre 2023 e 2024, o Piauí posicionou-se entre os maiores captadores de recursos do país. Em 2023, o montante captado foi de **R\$ 995.456.867,56**, saltando para **R\$ 1.833.789.116,64** em 2024. Este fluxo contínuo resultou em um valor total captado de **R\$ 3.575.460.492,12** no período acumulado até 2025.

Os investimentos apresentados integram o **Programa de Aceleração do Crescimento (PAC)**, iniciativa estratégica do Governo Federal com foco na retomada do crescimento econômico, na geração de emprego e renda e na redução das desigualdades regionais por meio de obras estruturantes e ampliação do acesso a serviços públicos essenciais.

No **Piauí**, entre **2023 e 2025**, a atuação no âmbito do Novo PAC resultou na captação de **R\$ 2.059.713.726,91**. Esse valor se distribui entre as modalidades **PAC Prioridades**, com **R\$ 498 milhões**, e **PAC Seleções**, que concentrou **R\$ 1,56 bilhão**, evidenciando a relevância do programa como principal vetor de investimentos federais no estado.

Os recursos foram majoritariamente concedidos pelo **Ministério dos Transportes (DNIT)**, com **R\$ 726 milhões** em dois instrumentos; **Ministério das Cidades**, com **R\$ 611,1 milhões** em 14 instrumentos; **Ministério da Integração e do Desenvolvimento Regional (MIDR)**, com **R\$ 507,5 milhões** em sete instrumentos; e **Ministério da Saúde**, com **R\$ 171 milhões** em 11 instrumentos.

A carteira do Novo PAC no estado apresenta-se em diferentes estágios de execução, com um instrumento concluído (R\$ 940 mil), **12 em execução** (R\$ 1,52 bilhão), **20 em fase de licitação** (R\$ 439,1 milhões) e **sete sob cláusula suspensiva** (R\$ 89,2 milhões).

2.2.2.1 Detalhamento por Eixo Estratégico

A distribuição dos recursos foi direcionada para projetos de alto impacto social e econômico, divididos nos seguintes eixos prioritários:

Os investimentos estruturantes concentram-se, majoritariamente, no eixo de **Infraestrutura e Mobilidade**, que reúne o maior volume financeiro, com destaque para a **requalificação e expansão do Metrô de Teresina**, no valor de **R\$ 351,2 milhões**, e para a **pavimentação da BR-330/PI** (Lotes 1 e 2), sob responsabilidade do Ministério dos Transportes, DNIT e DER, que somam **mais de R\$ 720 milhões**.

Na área de **Segurança Hídrica**, avançam obras estratégicas como a **Barragem de Nova Algodões**, em Cocal, com investimento de **R\$ 240 milhões**, o **Sistema Adutor Serra da**

Capivara, no valor de **R\$ 156,3 milhões**, e a **construção da Adutora de Jaicós**, com aporte de **R\$ 135,5 milhões**.

No eixo de **Prevenção de Desastres e Drenagem Urbana**, destacam-se importantes iniciativas voltadas à segurança e ao desenvolvimento urbano. Entre elas, a captação de recursos para a construção do **Dique de CONTENÇÃO da Lagoa do Ininga**, em Luzilândia, com investimento de **R\$ 45 milhões**, destinado à redução de riscos e à proteção da população. Soma-se a esse esforço o aporte de **R\$ 99,7 milhões** para a **Implantação do Sistema de Drenagem Integrada** nos bairros Parque Piauí e São José, em Parnaíba. Ambas as obras têm previsão de início em **2026**, representando avanços significativos na infraestrutura urbana e na prevenção de desastres.

Os aportes em **Saúde e Educação** incluem o fortalecimento da rede de **Maternidades** em **Bom Jesus e Piripiri**, que somam **mais de R\$ 100 milhões**; a implantação e ampliação de **Policlínicas Regionais** em **Parnaíba, Picos e Teresina**, com investimentos superiores a **R\$ 51 milhões**; e a expansão das **Escolas de Tempo Integral**, com destaque para a **U.E. Joaz Rabelo**, que recebeu **mais de R\$ 11,7 milhões**.

No eixo de **Cultura e Lazer** foram (construídos? Reformados? Aprovados?) **Centros de Artes e Esportes Unificados (CEUs da Cultura)** e equipamentos esportivos em municípios como **Altos, Teresina (Vale Quem Tem e Livramento), José de Freitas e Esperantina**, totalizando **mais de R\$ 15 milhões**. Já na área de **Segurança Pública**, destaca-se recurso para a **construção do Centro de Convivência pela Vida**, em **Teresina**, com investimento de **R\$ 15,7 milhões**, reforçando as ações de prevenção à violência e promoção da cidadania. Os instrumentos aqui citados terão suas licitações abertas no mês de **janeiro de 2026**.

2.3.2.2 Distribuição por Territórios e Abrangência Municipal

A alocação de recursos reflete uma estratégia dedicada à distribuição justa e igualitária entre os 12 Territórios de Desenvolvimento do Piauí.

- **Destaques Territoriais:** O território Entre Rios apresenta a maior concentração de investimentos, com montante superior a R\$ 690 milhões, e o maior quantitativo de instrumentos firmados, totalizando 110 ações concluídas e contratadas até o fim de 2025.

QUADRO 2: DISTRIBUIÇÃO DE INVESTIMENTOS POR TERRITÓRIOS DE INSTRUMENTOS CONCLUÍDOS E VIGENTES ENTRE 2023 A 2025

Item	Território de Desenvolvimento	Qtd. de Instrumentos	Investimento Total (R\$)
1	Serra da Capivara	53	R\$354.659.140,89
2	Entre Rios	92	R\$ 652.402.510,89
3	Vale dos Rios Piauí e Itaueira	21	R\$ 56.890.859,71
4	Cocais	34	R\$ 144.914.066,69
5	Vale do Rio Guaribas	23	R\$ 92.167.442,67
6	Planície Litorânea	20	R\$ 433.309.883,25
7	Vale do Canindé	17	R\$ 29.026.335,37
8	Carnaubais	15	R\$ 35.324.682,03
9	Chapada das Mangabeiras	15	R\$ 420.831.559,71
10	Vale do Sambito	10	R\$ 8.913.140,98
11	Chapada Vale do Itaim	4	R\$ 141.487.505,80
12	Tabuleiros do Alto Parnaíba	4	R\$ 334.859.457,26
	Multiterritoriais	91	R\$ 1.495.135.231,10
	Total	399	R\$ 4.199.921.816,35

Fonte: Sistema Transferegov

2.3.2.3 Ações concluídas e em andamento em 2025

No exercício de 2025, o foco na conclusão de ativos resultou na entrega de **33 obras**, com um volume de **R\$ 315.647.987,57** em recursos federais executados, reafirmando a capacidade operacional da gestão em converter repasses em infraestrutura para a população.

Podemos citar como instrumentos concluídos no ano de 2025:

- **Infraestrutura viária**

Pavimentação em paralelepípedo em vias públicas nos municípios de Esperantina, União, Barras, Cabeceiras, Miguel Alves e São João do Arraial;

Implantação e pavimentação asfáltica na rodovia estadual ligando a BR-135 (Palestina) ao entroncamento com a PI-397 (Transcerrados);

Pavimentação asfáltica da PI-392, localizada entre Bom Jesus e Baixa Grande do Ribeiro;

1ª etapa da restauração da estrada estadual entre o entroncamento da BR-343 e os municípios de Sebastião Leal, Uruçuí, Ribeiro Gonçalves e Baixa Grande do Ribeiro;

Restauração da estrada estadual que liga a BR-020 em São João do Piauí, passando por Campo Alegre do Fidalgo, Lagoa do Barro do Piauí e Queimada Nova até o Posto Pipoca na BR-407;

Restauração da estrada estadual nos trechos Redenção do Gurguéia, Curimatá, Parnaíba e Corrente;

Restauração da PI-236 entre os municípios de Regeneração BR-343 e BR-230;

Obra de adequação e manutenção de estrada vicinal no município de Jurema.

- **Urbanização e desenvolvimento regional**

1ª etapa da Urbanização da orla da Praia da Pedra do Sal, em Parnaíba;

Aquisição de patrulhas agrícolas mecanizadas para municípios piauienses.

- **Segurança pública e ciência forense**

Fortalecimento do Programa Integrado de Polícia Comunitária das Instituições de Segurança Pública do Estado do Piauí, com a estruturação da Coordenação Estadual de Polícia Comunitária e do Comando de Policiamento Comunitário da PMPI;

Aquisição de cromatógrafo gasoso e espectrômetro de infravermelho para potencializar exames de drogas brutas (maconha, cocaína, medicamentos e NSP) nos núcleos regionais de polícia científica, garantindo maior celeridade na emissão de laudos definitivos.

- **Saúde e assistência social**

Construção do Complexo Materno - Maternidade de Referência Estadual em Teresina.

- **Saneamento básico**

Capacitação e apoio técnico para a elaboração dos Planos Municipais de Saneamento Básico nos municípios piauienses.

Podemos citar algumas ações em execução em 2025:

- **Requalificação**

Trem Urbano de Teresina.

- **Implantação e pavimentação da BR-330/PI**

Trecho – Lote 2: Divisa MA/PI (Rio Parnaíba) até a divisa PI/BA, segmento km 1,34 ao km 115,78, extensão de 114,44 km;

Trecho – Lote 1: Divisa MA/PI (Rio Parnaíba) até a divisa PI/BA, segmento km 115,78 ao km 178,72, extensão de 62,94 km.

- **Pavimentação asfáltica da PI-391**

3ª etapa destinada ao escoamento produtivo na zona rural do estado do Piauí.

- **Recuperação de infraestrutura hídrica**

Barragem Pedra Redonda, no município de Conceição do Canindé.

- **Implantação e pavimentação da Rodovia PI-392**

Trecho entre o município de Curraí e o entroncamento da rodovia PI-397 (Transcerrados);
Trecho 3: Ligação entre o entroncamento da PI-262 (Localidade Palestina) e o entroncamento da BR-235, com extensão total de 97 km.

- **Segurança**

Implementação de solução de Televigilância e Segurança no Estado do Piauí, através da aquisição de equipamentos, serviços e estruturação de Centros de Controle Operacional (SPIA).

- **Infraestrutura de saúde**

Centros de Parto Normal (CPN) nas cidades de Corrente, Valença e Campo Maior;
Construção de Centro Especializado em Reabilitação – CER Tipo IV, em Campo Maior;
Implantação de Centros de Atenção Psicossocial (CAPS).

2.3.2.4 Destaques de Obras Estruturantes (PAC Prioridades)

Barragem de Nova Algodões (Cocal)

A **Barragem de Nova Algodões**, no município de **Cocal**, é uma obra estratégica para o fortalecimento da **segurança e regularização do regime hídrico** no norte do Piauí, inserida na bacia do **Rio Pirangi**. Com **capacidade de armazenamento de 50 milhões de metros cúbicos** e investimento de **R\$ 240.030.000,00**, a barragem encontra-se **em execução**, no âmbito do **Termo nº 953168/2023**, e tem como finalidade assegurar maior disponibilidade e estabilidade no abastecimento de água para a população, para as atividades produtivas e para os serviços públicos da região. Além disso, a obra contribui para a **redução de vulnerabilidades associadas a eventos hidrológicos extremos**, ampliando a resiliência climática dos municípios do entorno e beneficiando diretamente a população de **Cocal** e de municípios inseridos nos **territórios do norte e do litoral piauiense**, ao promover maior segurança, previsibilidade e sustentabilidade no uso dos recursos hídricos.



Foto 1 Execução da obra da Barragem de Nova Algodões

Barragem de Atalaia (Sebastião Barros e Corrente)

A **Barragem de Atalaia**, localizada entre os municípios de **Sebastião Barros e Corrente**, é um projeto estruturante e fundamental para o **Extremo Sul do Piauí**, com impacto direto sobre a **segurança hídrica**, o desenvolvimento regional e a melhoria das condições de vida da população. Com **capacidade de armazenamento de 211 milhões de metros cúbicos** e investimento de **R\$ 132.510.949,11**, ajustado por meio de **aditivo do Programa de Aceleração do Crescimento (PAC)**, a barragem amplia de forma significativa a disponibilidade e a regularidade de água para consumo, atividades produtivas e serviços públicos, em uma região marcada por longos períodos de estiagem e elevada vulnerabilidade climática.

A obra beneficia diretamente a população de **Sebastião Barros, Corrente** e de municípios do entorno inseridos nos **territórios do Extremo Sul piauiense**, ao fortalecer a base hídrica para a agropecuária, fomentar o desenvolvimento econômico local e ampliar a resiliência frente a eventos climáticos extremos. Destaca-se ainda o forte **componente social** do empreendimento, com o **reassentamento de 88 famílias em moradias novas**, na qual esta ação já está **100% concluída**, que assegurou condições dignas de habitação, infraestrutura adequada e respeito aos direitos das famílias impactadas, reafirmando nosso compromisso com um modelo de desenvolvimento que alia infraestrutura, inclusão social e sustentabilidade.



Foto 2 - Execução da obra da Barragem de Atalaia.

Adutora de Jaicós

A Adutora de Jaicós é uma obra estruturante voltada ao fortalecimento da segurança hídrica no semiárido piauiense, tendo como fonte de captação a Barragem Poço do Maruá, localizada no município de Patos do Piauí. Com capacidade hídrica de 293,4 milhões de metros cúbicos, extensão total de 54,5 quilômetros e investimento atualizado de R\$ 135.587.505,80, a adutora tem como objetivo garantir o fornecimento regular e contínuo de água para a população, reduzindo a dependência de soluções emergenciais e ampliando a confiabilidade do abastecimento público.

A obra beneficia diretamente o município de Jaicós e localidades do entorno, inseridas nos territórios do Vale do Guaribas e do semiárido piauiense, atendendo milhares de pessoas e assegurando melhores condições para o consumo, para os serviços públicos essenciais e para o desenvolvimento das atividades econômicas locais. Ao ampliar a disponibilidade hídrica e promover maior estabilidade no acesso à água, a Adutora de Jaicós contribui para a melhoria da qualidade de vida da população, para o fortalecimento da agricultura e da pecuária de base familiar e para o aumento da resiliência das comunidades frente aos períodos prolongados de estiagem, consolidando-se como um investimento estratégico para o desenvolvimento sustentável da região.



Foto 3 - Adutora de Jaicós - PI

4.4.3 Investimentos com Recursos Estaduais

As intervenções e parcerias consolidadas pelo Governo do Estado materializam o compromisso com a excelência, a transparência e a eficiência na gestão pública. No exercício de suas atribuições, o Estado promove o fortalecimento das políticas públicas por meio do fomento às Organizações da Sociedade Civil - OSCs, utilizando instrumentos jurídicos como termos de fomento, convênios e chamamentos públicos, em estrita conformidade com o Marco Regulatório das Organizações da Sociedade Civil - MROSC.

As parcerias firmadas com as OSCs são fundamentais para a execução de ações onde o poder público, de forma isolada, enfrenta limitações de alcance. Atuando de maneira descentralizada, as organizações conhecem profundamente as realidades locais e conseguem implementar soluções mais adequadas às necessidades de cada território. Em 2025 o volume de repasses estaduais somou R\$ 9.692.618,15 e foi aportado em eixos estratégicos. A seguir, segue o detalhamento dos investimentos:

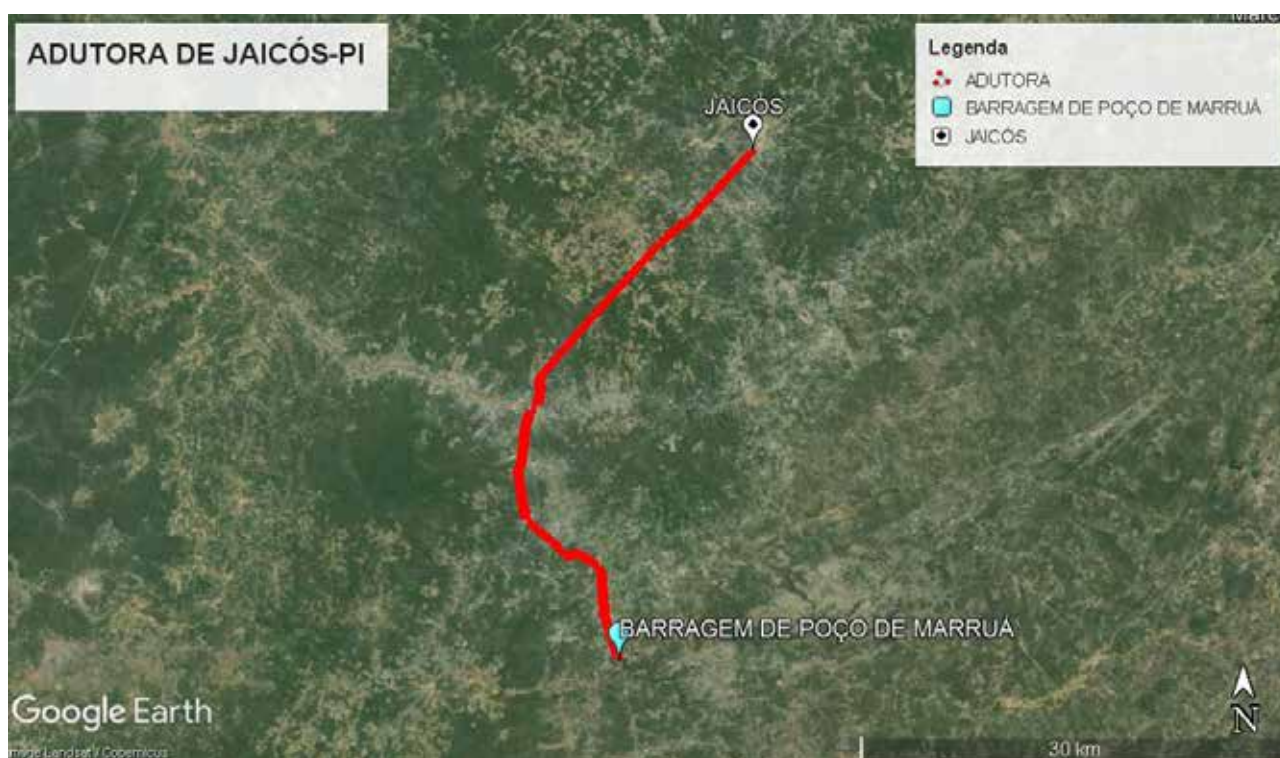
QUADRO 3 - DETALHAMENTO DAS AÇÕES CONCLUÍDAS EM 2025 POR EIXO

Item	Eixo de Atuação	Valor Destinado	Instrumentos Firmados
1	Educação	R\$ 4.325.292,69	6 Termos de Fomento
2	Desenvolvimento Social	R\$ 2.509.063,63	21 Instrumentos (termos de fomento e chamamentos públicos)
3	Saúde	R\$1.946.141,83	2 termos de fomento
4	Meio Ambiente	R\$ 912.120,00	11 termos de fomento
	Total	R\$ 9.692.618,15	40 instrumentos

Fonte: Sistema Integrado de Gestão de Repasses - SIGRP 2025

Estes resultados reforçam a relevância do fomento contínuo às OSCs como instrumento estratégico para a promoção do desenvolvimento social, econômico e ambiental, assegurando que as políticas públicas alcancem de forma efetiva a população piauiense.

2.3.3.1 Detalhamento por Eixo Estratégico

- **Educação:** Foram destinados R\$ 4.325.292,69, por meio de 6 instrumentos de parceria, com foco na promoção do acesso, permanência e melhoria da qualidade educacional. Dentre as ações executadas, destacam-se iniciativas voltadas à valorização da leitura e da cultura local, como a **promoção de obras de autores piauienses junto às escolas públicas**, por meio de projetos que estimulam o hábito da leitura e fortalecem a identidade cultural dos estudantes.

- **Desenvolvimento Social:** Este eixo concentrou o maior número de parcerias, totalizando 21 instrumentos e investimentos de R\$ 2.509.063,63. As ações tiveram como foco a inclusão produtiva, o fortalecimento comunitário e a proteção social de populações vulneráveis. Como exemplos,
- destacam-se projetos voltados à **promoção da inclusão produtiva de famílias de agricultores familiares**, por meio da implantação de atividades geradoras de renda e ocupação da mão de obra familiar, beneficiando diretamente famílias em comunidades rurais.
- Também foram apoiados **programas de acolhimento exclusivamente voluntário para pessoas com transtornos decorrentes do uso, abuso ou dependência de substâncias psicoativas**, garantindo atendimento humanizado, continuidade dos serviços e suporte social em diversos municípios do estado.
- **Saúde:** No eixo Saúde, foram aplicados R\$ 1.946.141,83, por meio de 2 termos de fomento, direcionados ao fortalecimento de ações complementares à rede pública. Entre as entregas realizadas, destaca-se a **implementação do Programa AMEI – Atendimento Médico Especializado Itinerante**, que leva consultas e atendimentos médicos especializados a municípios do estado, ampliando o acesso da população a serviços de saúde, especialmente em regiões com menor cobertura assistencial.
- **Meio Ambiente:** Foram formalizados 11 termos de fomento, totalizando R\$ 912.120,00, com investimentos voltados à preservação ambiental, sustentabilidade e proteção animal. As ações incluíram o **apoio financeiro para garantir a vida, a saúde e o bem-estar de animais resgatados e abrigados por associações**, contribuindo para o aumento das chances de adoção responsável.

3

MODERNIZAÇÃO DO ESTADO

Uma Gestão que Garante
Eficiência e
Sustentabilidade



A modernização da gestão pública é um eixo fundamental para que o Piauí enfrente, de forma eficaz e sustentável, os desafios complexos do século XXI. Entre eles, podemos citar a redução das desigualdades sociais, o enfrentamento da crise climática, o aumento da produtividade econômica, a racionalização da burocracia e o fortalecimento da capacidade institucional. Em 2025, o Piauí avançou em diferentes áreas na modernização da gestão pública, como as reformas estruturantes implantadas pelo Governo. Ações que garantiram ao nosso Estado poder organizar novas receitas e investimentos com ferramentas de planejamento que são exemplo no mundo todo. Os novos instrumentos possibilitaram uma integração entre planejamento, execução, monitoramento e avaliação de políticas públicas, permitindo uma gestão com uma capacidade bem mais ampla de prestação de contas e de análise de resultados.

O Estado também se dedicou a avançar em áreas como a transformação digital, a capacidade institucional e a valorização das pessoas que compõem o serviço público. Essas dimensões integradas contribuíram para a construção de um modelo de gestão mais eficiente, inovador e sustentável, que busca superar a burocracia, melhorar a qualidade do gasto público e posicionar o nosso Piauí como um Estado mais dinâmico, competitivo e preparado para os novos desafios do desenvolvimento.

1. Bases para a Sustentabilidade Fiscal e a Eficiência dos Investimentos Públicos

Para superar os desafios fiscais comuns a todos os estados, o Governo do Piauí aprovou, em 2025, uma ampla agenda de reformas para implementar um novo arcabouço fiscal e de planejamento. Entre as principais iniciativas, destacam-se o Marco Fiscal de Médio Prazo (MFMP), o Marco Orçamentário de Médio Prazo (MOMP), a Política de Qualidade Fiscal, a Gestão de Investimento Público (GIP), o Sistema de Compras Públicas, o Centro de Inteligência Econômica e Territorial (CIET), a consolidação do Modelo de Gestão Estadual Avançada (MGE) e o desenvolvimento da plataforma de monitoramento governamental Metaggov.



Esses avanços no planejamento, na execução e no monitoramento das políticas públicas já trouxeram resultados diretos para o Piauí nos Índices de Desempenho de Eficiência Governamental (IDEG) e no Índice de Desempenho na Gestão das Transferências Discricionárias e Legais da União (IDTRU).

De forma integrada, essas iniciativas estruturaram o Programa de Qualidade Fiscal, concebido para enfrentar dois desafios centrais da gestão pública estadual. No campo fiscal, o programa fortaleceu a sustentabilidade das finanças públicas ao instituir um novo arcabouço fiscal de médio prazo, mais sólido e confiável, capaz de garantir ainda mais controle sobre as dívidas estaduais. De maneira inovadora, o modelo também passou a incorporar mecanismos para rastrear os recursos destinados a pautas prioritárias, como primeira infância, clima e equidade de gênero.

No âmbito dos investimentos públicos, o Programa permitiu um salto qualitativo na aplicação dos recursos, tornando os investimentos mais eficientes. Ao modernizar a gestão de investimentos e das compras públicas, o ganho no sistema de monitoramento e avaliação de políticas públicas é evidente.

Como parte desse esforço, o Estado realizou o Seminário de Compras Públicas para Inovação, iniciativa voltada à capacitação de gestores públicos para a adoção de práticas inovadoras nas aquisições governamentais, com o objetivo de fomentar a inovação no Piauí a partir do poder de compra do Estado. O seminário, realizado ao longo de dois dias, contou com capacitações ministradas por especialistas locais e nacionais, em parceria com a Agência Brasileira de Desenvolvimento Industrial (ABDI), alcançando aproximadamente 400 participantes, além de formalizar a cooperação institucional entre o Governo do Estado e a ABDI.

Adicionalmente, em continuidade ao fortalecimento das bases da sustentabilidade fiscal, o Governo do Estado iniciou dois projetos de reestruturação de dívidas nacionais junto a bancos multilaterais, atualmente em negociação com o Banco Internacional para Reconstrução e Desenvolvimento (BIRD) e com o Banco Interamericano de Desenvolvimento (BID). As iniciativas têm como objetivo reduzir o custo financeiro da dívida, preservar a capacidade de investimento do Estado e contribuir, de forma simultânea, para a melhoria do perfil fiscal e institucional do Piauí.



1.1 Gestão Fiscal

A Política de Qualidade Fiscal foi instituída por meio da Emenda Constitucional nº 69 e da Lei Complementar nº 315, ambas de 2025, representando a implementação de um novo arcabouço fiscal, um marco decisivo na consolidação de uma trajetória sustentável de desenvolvimento econômico, institucional e social. Muito além de um conjunto de regras para controle das contas, o novo regime fiscal inaugura uma mudança estrutural na forma como o Estado planeja, executa e controla suas finanças públicas, alinhando-se a práticas que são exemplos de governança fiscal no mundo todo.

Sua contextualização é clara: após um ciclo histórico de ajustes importantes, como a adoção do teto de gastos em 2016 e a reforma previdenciária estadual em 2019, o Piauí conseguiu recuperar sua capacidade fiscal, retomando a nota CAPAG B, condição essencial para o acesso a operações de crédito com garantia da União e para a viabilização de um robusto ciclo de investimentos públicos. No entanto, a manutenção desse espaço fiscal exige instrumentos mais sofisticados do que os mecanismos tradicionais de contenção de despesas. É nesse ponto que o novo arcabouço fiscal se mostra estratégico: ele substitui uma lógica meramente defensiva por uma abordagem ativa, preventiva e orientada ao médio e longo prazo.

A Lei de Qualidade Fiscal (Lei n. 315/2025) estabelece, como eixo central, a meta de resultado corrente, definida de modo a assegurar que a relação entre despesas correntes e receitas correntes não ultrapasse 95% em cada exercício. Esse indicador, mais aderente à realidade das finanças estaduais do que metas exclusivamente primárias, funciona como um termômetro permanente da sustentabilidade fiscal, permitindo ajustes graduais antes que se configurem situações de desequilíbrio estrutural. O descumprimento dessa meta aciona automaticamente um conjunto de vedações fiscais, como restrições à criação de despesas obrigatórias, a aumentos remuneratórios e à ampliação de incentivos tributários, reforçando o caráter anticíclico e disciplinador da norma.

A instituição de limites individualizados para as despesas primárias correntes de cada Poder e órgão autônomo, com vigência a partir de 2026 — à exceção do Poder Judiciário — constitui um avanço relevante do novo arcabouço fiscal. Esses limites são corrigidos com base em critérios que combinam inflação e crescimento da Receita Corrente Líquida, evitando tanto o engessamento excessivo quanto expansões incompatíveis com a capacidade financeira do Estado. Ao mesmo tempo, preservam despesas constitucionalmente protegidas, como saúde, educação, transferências aos municípios e precatórios, assegurando o equilíbrio entre responsabilidade fiscal e a proteção de direitos fundamentais.

Um dos pilares mais inovadores desse novo arcabouço é a incorporação formal do planejamento fiscal e orçamentário de médio prazo. O Anexo de Metas Fiscais deixa de exercer um papel meramente formal para se consolidar como uma ferramenta efetiva de governança, incorporando projeções ampliadas, cenários alternativos e metas vinculantes para o exercício seguinte, além de orientações indicativas para os três anos subseqüentes. Nesse contexto, a Lei Orçamentária Anual (LOA) passa a ser elaborada dentro

desse marco, assegurando maior conexão entre planejamento, orçamento e execução e reduzindo a histórica fragmentação entre o Plano Plurianual (PPA), a Lei de Diretrizes Orçamentárias (LDO) e a própria LOA.

A institucionalização da gestão de riscos fiscais — incluindo riscos macroeconômicos, judiciais, previdenciários, orçamentários e, de forma inovadora, riscos ambientais e climáticos — constitui um elemento central da Política de Qualidade Fiscal. A exigência de identificação, monitoramento, mitigação e transparência desses riscos eleva significativamente a capacidade do Estado de antecipar choques fiscais e de responder a eventos adversos sem comprometer a estabilidade das contas públicas. Trata-se de um avanço particularmente relevante em um contexto marcado pela crescente frequência de eventos climáticos extremos e pelo aumento da judicialização das políticas públicas.

O novo arcabouço fiscal também introduz regras mais rigorosas para a gestão das despesas com pessoal, exigindo a realização de estudos técnicos prévios, projeções de longo prazo e a compatibilidade com as metas fiscais antes da autorização de novas despesas. Esse conjunto de medidas não elimina a autonomia administrativa dos órgãos, mas impõe maior racionalidade e coordenação sistêmica, reduzindo os riscos de crescimento desordenado da folha de pagamento e seus impactos sobre o equilíbrio fiscal futuro.

Por fim, destaca-se que o Programa de Qualidade Fiscal não tem como objetivo restringir o desenvolvimento, mas criar as condições institucionais necessárias para sustentá-lo no longo prazo. Ao assegurar previsibilidade, credibilidade e disciplina fiscal, o Piauí fortalece sua capacidade de atrair investimentos, acessar financiamentos em condições mais favoráveis e executar políticas públicas estruturantes. A experiência recente demonstra que responsabilidade fiscal e investimento público não constituem agendas opostas, mas complementares — e o novo regime fiscal consolida essa convergência como uma política de Estado.

1.2 Investimentos

A Política de Qualidade instituída pela Lei nº 315/2025 também contribuiu para o fortalecimento de forma inédita dos instrumentos de controle da qualidade do gasto público, permitindo ao Estado avaliar políticas e programas públicos com base em evidências, realocando recursos, corrigindo ineficiências e criando espaço fiscal para novas prioridades. Esse mecanismo desloca o debate fiscal do simples “corte linear” para uma discussão mais qualificada sobre as políticas públicas serem mais eficazes com uma otimização de recursos, aproximando o controle fiscal da agenda de resultados e impacto social.

No campo da transparência, a Política de Qualidade Fiscal avança ao exigir a disponibilização de informações fiscais em formatos abertos, estruturados e passíveis de tratamento automatizado, acompanhadas, sempre que possível, de painéis interativos e ferramentas gerenciais. Além disso, a adoção de marcadores orçamentários para agendas transversais, como mudanças climáticas, amplia a rastreabilidade do gasto público e fortalece o controle social, aproximando o cidadão das decisões fiscais do Estado.

O Sistema de Gestão de Investimento Público do Piauí (GIP), regulamentado pelo Decreto nº 23.897/2025, representa um dos pilares operacionais mais relevantes da Política de Qualidade Fiscal, ao estabelecer uma estrutura integrada, técnica e fiscalmente responsável para os investimentos públicos estaduais. Em um contexto de regras fiscais mais rigorosas, o sistema atua como mecanismo de proteção do equilíbrio fiscal e de maximização do impacto socioeconômico dos investimentos.

Em uma lógica preventiva e orientada ao médio prazo, o GIP assegura que apenas projetos tecnicamente consistentes, economicamente viáveis e fiscalmente sustentáveis avancem até a fase de execução. A exigência de avaliações prévias, estudos de viabilidade, análises de consistência e avaliações *ex post* fortalecem a qualidade do gasto de capital e reduzem o risco de projetos subdimensionados, inacabados ou geradores de passivos futuros.

Aqui também se destaca a incorporação explícita da gestão de riscos ambientais e climáticos dos projetos de investimento como um avanço relevante e inovador. A obrigatoriedade de matriz de riscos climáticos e a consideração de critérios de resiliência e adaptação às mudanças no clima alinham o sistema de projetos às diretrizes da nova Política de Qualidade Fiscal, que reconhece esses fatores como potenciais riscos fiscais de médio e longo prazo. Essa abordagem reduz a probabilidade de perdas de ativos públicos, elevação de custos de manutenção e necessidade de investimentos emergenciais não previstos.

O GIP também prevê a criação do Grupo Técnico de Gestão de Investimento Público – GTI, instância técnica responsável por qualificar e priorizar os investimentos públicos do Estado, garantindo decisões baseadas em critérios técnicos, estratégicos, fiscais, ambientais e de longo prazo, e fortalece a governança ao definir claramente os papéis institucionais entre o GTI, os órgãos de planejamento, executores e a Comissão de Gestão Financeira e Gestão por Resultados (CGFR), promovendo coordenação, padronização metodológica e transparência decisória. Essa estrutura mantém todos os envolvidos informados, melhora a capacidade técnica do Estado e contribui para a formação de uma carteira de projetos alinhada às prioridades estratégicas e à capacidade fiscal do Piauí. Assim, mais do que um mecanismo técnico, trata-se de uma política voltada à proteção do futuro fiscal do nosso estado e à maximização dos resultados do gasto público.

Para complementar o programa de qualidade fiscal de forma estratégica, o Governo do Piauí também instituiu uma Política de Compras Públicas inovadora, que atua diretamente sobre um dos principais vetores de pressão relativo às finanças públicas: o gasto corrente e de capital associado às contratações. Em um ambiente fiscal orientado por metas de resultado corrente, limites individualizados de despesas e foco na qualidade do gasto, a modernização das compras públicas deixa de ser um tema meramente administrativo para se tornar instrumento de sustentabilidade fiscal e governança.

Ainda nessa seara, a unificação da plataforma de compras públicas no sistema Compras.gov.br, instituída pelo Decreto nº. 23.865/2025, representa um avanço estrutural ao organizar e garantir ainda mais transparência. Como benefícios imediatos, essa ação permitiu a padronização de procedimentos, redução de assimetrias informacionais e a ampliação da

rastreabilidade das contratações públicas. As novas regras fortalecem o controle dos gastos e reduzem riscos de sobrepreço, fragmentação de compras e duplicidade de esforços, além de ampliar a concorrência e garantir a lisura dos processos licitatórios, aspectos diretamente relacionados à eficiência do gasto público.

O mencionado decreto também estabelece a obrigatoriedade de relatórios anuais de sustentabilidade das compras públicas, com indicadores relacionados à eficiência energética, emissões de gases de efeito estufa, vida útil dos bens adquiridos, impacto ambiental da manutenção e geração de resíduos. Essa abordagem alinha a política de compras às diretrizes do novo arcabouço fiscal, que enfatiza a gestão de riscos fiscais e climáticos e a qualidade do gasto no médio e longo prazo.

1.3 Elaboração, Avaliação e Monitoramento de Políticas Públicas

1.3.1 CIET

Além de fortalecer o controle fiscal, a gestão de projetos de investimentos e as compras públicas, a Política de Qualidade Fiscal também reformulou o processo de elaboração e avaliação das políticas públicas, com base em evidências, dados integrados e inteligência territorial. A criação do Centro de Inteligência em Economia e Estratégia Territorial (CIET), por meio do Decreto no. 23.886 de junho de 2025, representou um avanço institucional para o Piauí. Em um ambiente fiscal orientado à sustentabilidade, à qualidade do gasto e à gestão de riscos, o CIET consolida-se como instrumento fundamental para assegurar que as decisões de políticas públicas estejam alinhadas à capacidade fiscal do Estado e às prioridades de desenvolvimento de longo prazo.

A nova Superintendência, vinculada à Secretaria de Planejamento (SEPLAN), tem por escopo preencher uma lacuna histórica da administração pública estadual: a ausência de um modelo estruturado, sistemático e integrado de avaliação de políticas públicas. Ao centralizar dados socioeconômicos, territoriais, ambientais e fiscais, o Centro amplia a capacidade do Estado de compreender os impactos reais das políticas implementadas, evitando desequilíbrios de informação e qualificando o processo decisório. Dessa forma, há uma relação direta com a lógica do novo arcabouço fiscal, uma vez que a avaliação contínua de políticas e programas permite identificar ineficiências, sobreposições e iniciativas de baixo impacto, criando condições para realocação de recursos e para a abertura de espaço fiscal.



O CIET também desempenha um papel importante para a gestão de riscos fiscais, especialmente, aqueles associados a fatores socioeconômicos, territoriais e climáticos. Ao incorporar metodologias de análise territorial e indicadores alinhados aos Objetivos de Desenvolvimento Sustentável (ODS), o Centro permite que o Estado antecipe vulnerabilidades, avalie impactos potenciais e incorpore critérios de resiliência e sustentabilidade na formulação das políticas públicas.



Essa abordagem reduz a probabilidade de geração de passivos fiscais futuros decorrentes de políticas mal calibradas ou desconectadas das realidades territoriais. O monitoramento, pelo CIET, dos instrumentos como o Plano Piauí 2030 e a Estratégia Piauí 2050, aliados ao PPA, LDO e LOA, permite a execução de metas de longo prazo e uma execução fiscal robusta, assegurando a coerência entre os objetivos estratégicos, políticas setoriais e decisões orçamentárias. Essa integração reforça a previsibilidade das ações governamentais e a confiança dos órgãos de controle, investidores e organismos multilaterais.

No que se refere à transparência e à prestação de contas, a disponibilização de dados, análises e resultados das avaliações de políticas públicas amplia o controle social e reforça a legitimidade das decisões fiscais. Assim, mais do que um núcleo técnico, o CIET representa a incorporação definitiva da cultura de gestão baseada em evidências, orientada a resultados e comprometida com a sustentabilidade fiscal, social e ambiental do Estado a longo prazo.

Em conjunto com o modelo de diagnóstico e avaliação de políticas públicas territoriais e baseado em evidências, o Governo do Piauí consolida um monitoramento sistemático de suas políticas, por meio do MGE, IMG, IDTRU e do IDEG. Esses indicadores operam como instrumentos sintéticos de monitoramento de capacidade institucional, eficiência administrativa, qualidade da gestão fiscal e efetividade das políticas públicas. Nesse arranjo, o CIET funciona como o núcleo de inteligência analítica que transforma os indicadores em insumos efetivos para a tomada de decisão governamental.

1.3.2 Modelo de Gestão Estadual Avançada (MGE)

Buscando modernizar e qualificar ainda mais a gestão pública, o Governo do Piauí implementou em 2023 o Modelo de Gestão Estadual Avançada (MGE), com o objetivo de assegurar o cumprimento de suas metas estratégicas e fortalecer a capacidade de entrega das políticas públicas. O MGE constitui uma abordagem estratégica e inovadora, unindo eficiência, transparência e participação cidadã para buscar resultados concretos e mensuráveis nas ações do Governo. Entre seus pilares, destacam-se o uso intensivo de tecnologias, o monitoramento contínuo do desempenho e a flexibilidade institucional, que permite a adaptação dinâmica às demandas e aos desafios do Estado.

Fundamentado em práticas modelo na gestão pública, o MGE adota metodologias e instrumentos amplamente consolidados, como a Gestão por Resultados, o 5W2H, os Indicadores-Chave de Desempenho (KPIs) e a metodologia de Objetivos e Resultados-Chave (OKRs). Esses instrumentos estruturam tanto o planejamento quanto o acompanhamento sistemático das metas estratégicas, organizadas no Plano de Gestão, documento que consolida os compromissos assumidos pelo Governo do Estado e os objetivos estratégicos prioritários da administração pública.

O MGE instituiu, ainda, um modelo de governança baseado em 8 níveis estruturados de reuniões periódicas, voltado ao acompanhamento dos compromissos estratégicos de cada órgão e entidade da administração. Assim, fortalecemos o alinhamento institucional e promovemos a responsabilização dos gestores, subsidiando tomadas de decisão baseadas em evidências. É assim que o Estado assegura a integração entre planejamento, execução e monitoramento de suas ações. Ao reforçar a coordenação intersetorial e a cultura de resultados, o MGE contribui para elevar a efetividade da gestão pública e a qualidade dos serviços prestados à nossa gente.

Em 2025, a efetividade do MGE pode ser evidenciada pelo elevado grau de execução do Plano de Gestão, que registra o cumprimento de 92,7% das metas estabelecidas. Das 178 metas definidas pelo Governo do Piauí, apenas 7,3% ainda se encontram em fase de execução.

No âmbito da operacionalização do modelo, as 178 metas prioritárias foram distribuídas entre 40 órgãos setoriais, cabendo a cada um a coordenação de metas específicas, com a participação articulada de outros órgãos e entidades, conforme a natureza transversal das ações. Essa distribuição reforça a corresponsabilização e amplia a capacidade de coordenação governamental.

Para assegurar o monitoramento das metas, o MGE prevê o uso intensivo de ferramentas tecnológicas voltadas à coleta, organização e análise de dados sobre indicadores e entregas governamentais. No acompanhamento das obras e dos investimentos, o Piauí utiliza o Sistema de Monitoramento de Ações Estratégicas (SIMO), principal ferramenta de monitoramento dos investimentos estaduais, que permite acompanhar a execução física e financeira das obras públicas. De forma complementar, o Metaggov organiza metas, compromissos e planos de ação dos órgãos, integrando indicadores e entregas estratégicas, o que fortalece a gestão por resultados, a tomada de decisão baseada em evidências e a mensuração dos esforços da gestão por meio dos indicadores IDEG (Índice de Desempenho da Gestão) e (IMG) Índice de Maturidade da Governança. Essas ferramentas fortalecem a gestão por resultados, amplia a transparência e a prestação de contas e contribui para o alinhamento entre planejamento, execução e resultados entregues à população.

1.3.2.1 Índice de Maturidade da Governança (IMG)

O **IMG** é uma ferramenta que avalia o grau de institucionalização da governança nas secretarias, medindo a capacidade de **planejar, monitorar e executar os compromissos do Plano de Gestão**. Essa classificação permite ao Estado identificar estágios distintos de

maturidade institucional, direcionar ações de apoio e disseminar boas práticas entre os órgãos. O indicador classifica os órgãos em cinco níveis de maturidade:

- Não Aderente, quando não há metodologia estruturada de governança;
- Incipiente, quando existem iniciativas iniciais e pouco sistematizadas;
- Definido, quando o planejamento e os processos estão estruturados, ainda que com lacunas na mensuração de indicadores;
- Aderente, quando os rituais de governança e o uso de dados estão consolidados;
- Otimizado, quando há padronização, uso sistemático de indicadores, foco em melhoria contínua e geração de impacto.

A evolução dos resultados do IMG ao longo das avaliações demonstra o amadurecimento progressivo da governança estadual. Na primeira avaliação, realizada em agosto de 2024, predominavam secretarias nos níveis incipiente e definido, refletindo um estágio inicial de implementação do modelo. Já na segunda avaliação, em dezembro de 2024, observou-se avanço relevante, com cinco secretarias alcançando o nível otimizado e maior equilíbrio entre os níveis, indicando consolidação dos rituais de governança e da cultura de indicadores.

Em 2025, na terceira avaliação, esse movimento se aprofundou: o número de secretarias classificadas como otimizadas aumentou para sete, e aquelas no nível definido passaram de 10 para 15, evidenciando maior padronização de processos, fortalecimento da execução dos compromissos e uso mais sistemático de dados na tomada de decisão. Apesar de oscilações pontuais em alguns órgãos, o resultado agregado confirma a efetividade do IMG como instrumento contínuo de diagnóstico, monitoramento e indução à melhoria da gestão pública no Estado

1.3.2.2 Índice de Desempenho de Eficiência Governamental (IDEG)

Já o IDEG é um indicador que avalia o desempenho da gestão pública a partir da capacidade de planejar, executar, monitorar e entregar obras. Ele mensura o bom desempenho por meio do cumprimento de prazos e cronogramas, da aderência entre planejamento e execução, da regularidade dos registros físico-financeiros, da gestão de riscos e da transparência das informações. Implantado em março de 2024, o indicador tem como objetivo acompanhar continuamente a realização das obras, identificar pontos que demandam melhoria e orientar a tomada de decisão para a obtenção de melhores resultados, sendo inspirado no Indicador de Desempenho das Transferências da União (IDTRU), utilizado pelo Governo Federal para avaliar a eficiência na aplicação dos recursos federais.

O Painel de Indicadores do IDEG apresenta os índices de desempenho de cada órgão, compostos por, no mínimo, sete subindicadores que formam a nota final, bem como as quantidades de ações consideradas e as inconsistências a serem solucionadas pelas uni-

dades executoras. A avaliação contempla quatro etapas do processo de contratação e execução de obras, organizadas nas fases de concepção do projeto, contratação, execução e prestação de contas.

Para realizar essa avaliação, o IDEG usa dados dos últimos 60 meses, considerando obras iniciadas a partir de janeiro de 2021. Somente um dos subindicadores, relacionado à fase de concepção de projetos, referente à ação de alimentação do Sistema de Monitoramento de Obras (SIMO), considera obras a partir de março de 2023. A nota é atualizada mensalmente com intuito de auxiliar os órgãos no acompanhamento das obras.

Em julho de 2025, o Governo do Piauí registrou avanços significativos no IDEG e, como forma de reconhecimento, premiou as seis secretarias com melhor desempenho, considerando duas faixas orçamentárias: aquelas que executam obras de até R\$ 20 milhões (SEDUC, SAD e SAF) e as que executam valores acima de R\$ 20 milhões (SECID, IDEPI e SEINFRA). Como parte da premiação, 36 servidores das secretarias vencedoras participaram de uma imersão na metodologia Building Information Modeling (BIM), que está em implementação no Estado, participando da Jornada BIM 3.0, realizada no Paraná, voltada à capacitação no uso da metodologia, que integra tecnologia, planejamento e gestão para elevar a eficiência e a qualidade da execução das obras públicas.

Considerando seu tempo de implantação, a nota Geral do Governo do Piauí evoluiu de 0,58 em março de 2024 para 0,79 em dezembro de 2025. Esse dado reflete uma melhora significativa nos indicadores que se referem à criação de ações com documentos iniciais de Licenças Ambientais e Declarações/Registros de áreas públicas, tempo correto de inserção de informações no SIMO, melhor acompanhamento físico-financeiro das ações e prestação de contas. Ver Figura 1 – Nota geral do IDEG-PI.



Fonte: SIMO: dez/2025.

Os indicadores que compõem o IDEG variam entre 0 e 1, sendo 1 a pontuação máxima. O desempenho dos órgãos pode ser evidenciado por meio da média geral na fase de execução, considerando a medição das ações em conformidade com os valores planejados e o cumprimento do cronograma físico-financeiro estipulado na contratação, que atingiu o índice de 0,79 em dezembro de 2025 (figura XX). Destaca-se, ainda, a evolução na fase de prestação de contas, com a inserção dos documentos legais de recebimento das obras — termo de recebimento provisório e termo de recebimento definitivo — cujo índice avançou de 0,56 em março de 2024 para 0,97 em dezembro de 2025.



Fonte: SIMO.

Por fim, o Governo do Estado também realiza a gestão estratégica da captação de recursos federais, com o objetivo de alinhar os recursos captados aos instrumentos de planejamento de médio e longo prazo, como o PPA e os planos setoriais, garantindo a efetiva entrega das políticas públicas à população. Esse processo é acompanhado por meio do Indicador de Desempenho das Transferências da União Discricionárias e Legais (IDTRU), criado para medir e aprimorar a qualidade da gestão dos repasses federais, considerando aspectos como planejamento, regularidade da execução, conformidade dos processos e capacidade de prestação de contas. O uso desse indicador contribui para ganhos significativos de eficácia e transparência na aplicação dos recursos públicos, fortalecendo a governança fiscal e a capacidade institucional do Estado.

O monitoramento contínuo do IDTRU representa um avanço na forma como o governo estadual acompanha e avalia as transferências de recursos para estados e municípios do Piauí. O índice utiliza uma metodologia que considera tanto a capacidade técnica dos órgãos repassadores quanto dos entes recebedores, permitindo identificar gargalos e boas práticas na execução das transferências. Com isso, cria-se um sistema de monitoramento contínuo que favorece maior transparência e prestação de contas além de estimular a adoção de padrões de gestão mais consistentes.

1.3.2.3 Indicador de Desempenho das Transferências da União Discricionárias e Legais (IDTRU)

Nesse contexto, o monitoramento do IDTRU e de suas variáveis constitui uma ferramenta fundamental para qualificar o trabalho dos órgãos estaduais, ao permitir o acompanhamento sistemático do ciclo completo das transferências, da captação à execução e à prestação de contas. O uso do indicador possibilita identificar gargalos operacionais, antecipar riscos, orientar ajustes nos processos e fortalecer a capacidade institucional dos órgãos executores, contribuindo para maior eficiência, conformidade e efetividade na implementação das políticas públicas no âmbito estadual.

Desde a implantação do IDTRU, o Piauí vem registrando uma evolução contínua e expressiva no desempenho do índice, refletindo o monitoramento permanente e a qualificação da gestão dos recursos pelos órgãos estaduais. Em junho de 2023, o Estado ocupava a 13ª posição no ranking nacional e a 3ª posição no Nordeste, indicando um desempenho ainda em processo de consolidação. Com o fortalecimento das rotinas de acompanhamento, o Estado alcançou, em dezembro de 2024, a nota 64,71, consolidando-se como 2º colocado no Brasil e 1º no Nordeste no uso eficiente dos recursos transferidos. Esse movimento de melhoria manteve-se ao longo de 2025 e, na aferição referente a dezembro de 2025, divulgada no início de janeiro de 2026, o Piauí atingiu a nota 68,42, permanecendo na 2ª posição do ranking nacional, reforçando sua liderança regional no Nordeste e posicionando-se de forma significativamente superior à média das demais unidades federativas. Esse avanço mostra que o monitoramento das variáveis do índice, envolvendo planejamento, execução, conformidade e prestação de contas, contribui diretamente para a eficiência, transparência e capacidade do Estado na execução das políticas públicas.

FIGURA 2– EVOLUÇÃO DO IDTRU

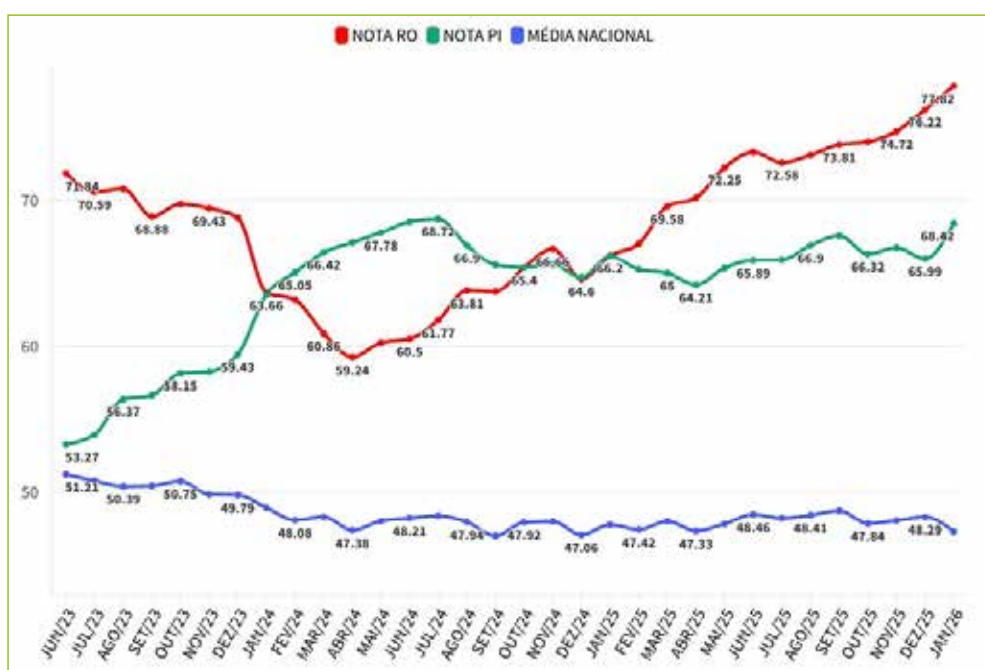

Fonte: Transferegov, 2026.

1.4 Ações de Transformação Digital

O Piauí consolidou em 2025 uma Estratégia de Governo Digital (EGD-PI 2025-2028), Decreto no. 23.710/2025, que orienta e articula os projetos digitais das diversas secretarias e órgãos, reforçando a digitalização da gestão pública e a modernização dos serviços ao cidadão. Essa estratégia ultrapassou a digitalização de processos burocráticos para focar na entrega efetiva de valor público. Assim, a partir dessa diretriz, avançaram ações estruturantes de transformação digital com foco na capacitação de servidores, integração de plataformas, uso estratégico de dados e automação de fluxos de trabalho.

1.4.1 Transformação Digital e a Cultura de Dados: a capacitação estratégica para a gestão pública do futuro

Dentro da estratégia de transformação digital para a inovação e fortalecimento da capacidade institucional, o Governo implementou o CapacitIA como política complementar de educação corporativa com foco na qualificação de servidores públicos e na modernização dos processos administrativos. As iniciativas atuaram de forma integrada para garantir tanto a inclusão digital básica quanto o desenvolvimento de competências avançadas em inteligência artificial e dados, aprimorando a eficiência da gestão.

Ao longo do ano, foram realizadas 44 atividades. Entre elas, foram 11 masterclasses direcionadas a gestores públicos; 17 capacitações com carga horária de 20 horas para servidores do governo estadual; 12 capacitações específicas para órgãos parceiros; e 4 workshops práticos. Ao todo, foram contempladas diretamente 1.478 pessoas, envolvendo um investimento de R\$ 59.600,00. Uma demonstração do compromisso do Estado com a formação continuada e a inovação aplicada à gestão pública.



A execução do CapacitIA resultou na emissão de mais de 700 certificados, alcançando servidores de 51 órgãos estaduais e instituições parceiras, como o Ministério Público do Estado do Piauí e a Polícia Rodoviária Federal, ampliando a articulação interinstitucional e a difusão do conhecimento. Uma das ações de destaque foi a qualificação das entidades do Orçamento Participativo Digital (OPA), que passaram a receber capacitações em inclusão digital e uso de inteligência artificial, ampliando sua capacidade de atuação, fortalecendo a participação social qualificada e expandindo o alcance da política de transformação digital do Estado.

O CapacitIA produziu avanços concretos na eficiência administrativa, na autonomia digital dos servidores e na governança da informação. Os resultados diretos do programa se refletem na redução

de retrabalho, no aumento da agilidade dos processos e na melhoria da qualidade das entregas institucionais. As ações também fortaleceram a cultura de uso responsável de dados, ampliando a conformidade com a Lei Geral de Proteção de Dados (LGPD) e promovendo maior segurança e confiabilidade no tratamento das informações públicas.

Ao investir simultaneamente na inclusão digital e no desenvolvimento de competências avançadas em inteligência artificial e dados, o Governo do Estado consolida a transformação digital como uma política pública estruturante. Muito além da simples adoção de novas tecnologias, esse objetivo se materializa na formação de pessoas, na qualificação dos processos decisórios e na construção de uma gestão pública mais eficiente, inovadora e orientada a resultados.



1.4.2 Modernização da Gestão de Obras com BIM

No âmbito da gestão de obras públicas, o Estado avançou de forma consistente na implantação da metodologia *Building Information Modelling* (BIM), compreendida como uma abordagem integrada de gestão da informação da construção ao longo de todo o ciclo de vida



dos empreendimentos públicos. A iniciativa insere-se em uma estratégia mais ampla de modernização da gestão pública, orientada à melhoria da qualidade dos projetos, à redução de riscos e ao aumento da eficiência na execução das obras.

Em 2025, a implantação do BIM foi estruturada em fases progressivas, iniciando-se com diagnóstico de maturidade institucional, que avaliou projetos, infraestrutura, pessoas e processos, identificando limitações técnicas e baixo nível de familiaridade com a metodologia. Como resposta, o Estado investiu em capacitação e sensibilização, com participação em fóruns nacionais, realização de eventos técnicos e ações formativas voltadas à difusão do BIM e ao fortalecimento das capacidades internas.

A política foi materializada com a realização do primeiro projeto-piloto em BIM: a reforma da nova sede da Secretaria de Planejamento do Estado (SEPLAN). Essa execução permitiu validar fluxos de trabalho e processos colaborativos, com uso de escaneamento a laser, modelagem integrada e aplicações avançadas da metodologia, como compatibilização de projetos, extração precisa de quantitativos e simulações técnicas, ampliando a previsibilidade de custos e prazos.



Com a consolidação dessa etapa, o Governo definiu um roteiro de expansão e institucionalização para 2026 e 2027, incluindo um novo piloto na SEDUC (CETI Marocas Lima), a normatização do BIM como metodologia padrão, a implementação gradual nos órgãos e a criação de um Núcleo BIM estadual para coordenação e monitoramento da política.

1.5 Valorização de Pessoas

Em 2025, o Governo do Piauí consolidou a valorização de pessoas como um dos vetores centrais da modernização administrativa e do fortalecimento da capacidade institucional do Estado. A gestão de pessoas deixou de operar de forma fragmentada e passou a integrar uma política pública estruturada, orientada por resultados, evidências e foco no desempenho organizacional, alinhada às diretrizes do Plano de Gestão 2023-2026.

Esse movimento traduziu-se na implementação de um portfólio robusto e integrado de ações direcionadas ao desenvolvimento contínuo, à atração e retenção de talentos, à valorização das carreiras públicas e à promoção do bem-estar dos servidores. A política estadual de valorização de pessoas passou a atuar de forma coordenada em quatro eixos estruturantes: capacitação estratégica e contínua; fortalecimento e renovação das carreiras públicas; modernização das relações e ambientes de trabalho; e promoção da saúde e da qualidade de vida no serviço público.

Ao reconhecer o capital humano como ativo estratégico, o Piauí avançou na construção de um modelo de administração pública mais eficiente, resiliente e orientado para resultados. Uma gestão na qual servidores qualificados, valorizados e engajados são protagonistas da entrega de políticas públicas de maior qualidade à sociedade.

1.5.1 Capacitação Estratégica e Contínua

A política de capacitação em 2025 priorizou a ampliação do acesso às formações, o alinhamento das trilhas formativas às competências estratégicas da administração pública e o fortalecimento da cultura de aprendizado contínuo.

A política estadual de capacitação apresentou expansão significativa, com oferta ampliada de cursos presenciais, híbridos e remotos, garantindo capilaridade territorial e alcance intersetorial.

Em 2025, o Governo do Estado ampliou de forma significativa o alcance e a diversidade das ações de capacitação. Ao longo do ano, foram realizados 72 cursos, distribuídos em 103 turmas diretas em cursos realizados via Escola de Governo. Foram contempladas áreas como governança, liderança, gestão para resultados, transformação digital, análise de dados e tecnologias emergentes. O objetivo buscado teve foco na qualificação técnica, no desenvolvimento humano e no fortalecimento das competências institucionais dos servidores públicos estaduais.



Esse esforço resultou na emissão de 3.389 certificações para 2.008 servidores inscritos, representando um crescimento de 42,82% em relação a 2024 e um aumento acumulado de 151,60% em comparação a 2023. Os resultados nos quadros a seguir, comprovam a expansão acelerada e a maturidade da política de capacitação, alinhada às demandas contemporâneas da administração pública e às diretrizes de inovação, eficiência e valorização do servidor.



AÇÕES DE FORMAÇÃO POR MATRIZ DE COMPETÊNCIA – 2024 E 2025			
Matriz de competências	Qtd. ações - 2024	Qtd. ações - 2025	Total
Articulação	3	4	7
Comportamento inclusivo	16	20	36
Comunicação	7	27	34
Gestão de crises	5	23	28
Gestão para resultados	42	224	266
Liderança	12	17	29
Total	85	315	400

CERTIFICADOS EMITIDOS PARA GESTORES POR MATRIZ DE COMPETÊNCIA – 2024 E 2025			
Matriz de competências	Certificados - 2024	Certificados - 2025	Total
Articulação	57	599	656
Comportamento inclusivo	175	117	292
Comunicação	91	66	157
Gestão de crises	65	156	221
Gestão para resultados	840	1860	2700
Liderança	253	375	628
Total	1481	3173	4654

Em 2024 e 2025, o Piauí também fortaleceu de forma expressiva sua estratégia de capacitação orientada por matrizes de competências, consolidando um modelo de formação alinhado às demandas contemporâneas da gestão pública. No período, foram realizadas 400 ações formativas, sendo 85 em 2024 e 315 em 2025, com destaque para a expansão das iniciativas em gestão para resultados, que concentrou 266 ações, além de avanços relevantes nas áreas de comunicação, gestão de crises, liderança, articulação e comportamento inclusivo.

Esse esforço resultou na emissão de 4.654 certificados para gestores públicos e 11.084 certificados para o público em geral, totalizando 15.738 certificações no biênio. O crescimento total foi de 93,5% em relação ao quinquênio 2019-2023. Os resultados evidenciam a ampliação do alcance, da participação e do impacto institucional das ações formativas, reafirmando nosso compromisso com o fortalecimento das competências gerenciais, a qualificação do serviço público e a disseminação de práticas orientadas à eficiência, à inclusão e aos resultados.

CERTIFICADOS EMITIDOS PARA O PÚBLICO EM GERAL – 2024 E 2025			
Matriz de competências	Certificados - 2024	Certificados - 2025	Total
Articulação	70	1031	1101
Comportamento inclusivo	307	548	855
Comunicação	154	433	587
Gestão de crises	79	1145	1224
Gestão para resultados	1124	5391	6515
Liderança	298	504	802
Total	2032	9052	11084

1.5.2 Programas Institucionais de Desenvolvimento e Valorização

Programa Retribuir

O Programa Retribuir consolidou-se como política institucional de valorização de pessoas, estruturada nos eixos Integrar, Preparar para a Aposentadoria e Cuidar após a Aposentadoria. Em 2025, o programa promoveu ações voltadas ao fortalecimento do bem-estar, da saúde integral e da sustentabilidade da trajetória funcio-



nal dos servidores. O programa envolve parcerias e ações conjuntas com outros órgãos e instituições do estado, que contribuem em capacitações em gestão emocional, comunicação não violenta e prevenção ao assédio moral e sexual, além de oficinas e ações educativas voltadas à saúde do trabalhador e ao planejamento da aposentadoria, abordando educação financeira, saúde mental e projetos de vida.

1.5.3 Concursos Públicos, Editais e Processos Seletivos

Concursos Públicos

Em 2025, o Governo do Piauí promoveu um ciclo consistente de concursos públicos e nomeações, fortalecendo áreas estratégicas da administração. Considerando editais vigentes, foram realizadas 1.178 nomeações até dezembro de 2025, reforçando quadros técnicos e administrativos em diferentes órgãos estaduais.



Órgão/Entidade	Edital	Cargos/Função	Vagas Ofertadas	Nomeações efetivadas (até 12/2025)
SEAD/SEPLAN	01/2024	Analista Governamental	90 + CR	46
SEFAZ	01/2025	Auditor Fiscal, Analista do Tesouro, Agente de Tributos e Auditor Governamental	80 + CR	Processo em fase de divulgação de resultados após provas discursivas.
SEJUS	01/2024	Policial Penal – 3ª Classe	200 + CR	207
SSP	01 e 02/2025	Delegado, Oficial, Perito Criminal, Médico-Legista, Odonto-Legista	191 (30+150+10+9+1) + CR	Inscrições encerradas, cronograma em execução.
PIAUIPREV	02/2024	Analista Previdenciário	20 + CR	12
PGE	01/2025	Procurador do Estado Substituto	10 + CR	Em andamento (Resultado Provisório de Títulos).

UESPI	01 e 02/2023	Professor e Técnico Administrativo	160 (85 Prof + 75 Téc.)	120 Professores + 73 Técnicos Administrativos
PGE	01/2025	Procurador do Estado Substituto	10 + CR	Em andamento (Resultado Provisório de Títulos).
PM/PI	02/2021	NÍVEL MÉDIO	650 VAGAS + CR Praça da Polícia Militar, na Graduação Inicial de Soldado PM	720
TOTAIS			751	458

Além disso, o planejamento estadual avançou na previsão de novos concursos, totalizando 6.600 vagas previstas, sinalizando a estratégia de recomposição e expansão da força de trabalho pública de forma estruturada e sustentável.

Processos Seletivos e Editais

De forma complementar aos concursos, o Estado realizou processos seletivos voltados a demandas específicas, ampliando a capacidade de resposta da administração pública. Destacam-se:

- Contratação de 730 estagiários em 2025, fortalecendo a integração entre formação acadêmica e serviço público;
- Programas de Jovem Aprendiz, com 400 contratações realizadas em 2024;
- Editais setoriais para áreas estratégicas como saúde, educação, trânsito e gestão contratual.



Órgão/ Entidade	Edital	Requisito	Vagas Ofertadas	Cargo/Função	Contratações (até 12/2025)
SEAD (SUPARC)	01/2025	Curso Superior	05	Engenharia Civil (1), Engenharia Elétrica (1), Direito (1), Contabilidade (1), Economia (1)	12
SEAD (SLC)	02/2025	Exclusivamente para servidores públicos efetivos do Estado do Piauí	05	Assessor de Licitação	05
SEAD (SGA)	04/2025	Superior em Administração, Economia, Contabilidade ou Gestão Pública	02	Gerente de Planejamento de Orçamento e Assessor Técnico	02
SESAPI	07/2025	Matrícula em curso superior (Medicina, Enfermagem, Fisioterapia)	217	Estagiário de Medicina, Enfermagem e Fisioterapia	Enfermagem (35); Fisioterapia (35); Medicina Geral (113); Medicina Obstetrícia (21); Medicina Neonatologia (14)
SEDUC	40/2025	Ensino Médio e Superior	Cadastro Reserva	Professor Substituto, Técnico em Nível Superior e Médio	Fase: Resultados definitivos PCD e heteroidentificação
DETRAN	01/2025	Ensino Médio	30	Instrutores de Trânsito	Resultado final divulgado em 02/12/2025
TOTAIS			260		238

Esse modelo híbrido de provimento, combinando concursos estruturantes e seleções direcionadas, evidencia uma gestão de pessoas moderna, flexível e alinhada às necessidades dinâmicas da administração pública contemporânea.

1.6.4 Valorização da Carreira, Saúde e Condições de Trabalho

No âmbito da valorização funcional, o Piauí avança de forma expressiva em ações de progressão, promoção e cuidado com a carreira dos servidores. Entre 2023 e julho de 2025, foram registradas:

- 3.392 progressões e 3.524 promoções em 2025;
- 118 enquadramentos funcionais no mesmo período;
- Ampliação significativa das ações de Saúde do Servidor, com 9.635 atendimentos em 2025, frente a 5.611 em 2023.



No campo da valorização financeira e administrativa, destacam-se:

- Crescimento da folha de pagamento, a partir da entrada de novos servidores e concessão de aumentos salariais;
- Concessão de abono de permanência;
- Cumprimento do pagamento em dia aos servidores;
- Atuação da Mesa Estadual de Negociação Permanente (MENP), com 119 reuniões realizadas e 85 sindicatos atendidos.

Essas ações consolidam um ambiente institucional mais estável, previsível e orientado à valorização do servidor público.

4

A POLÍTICA
INTERFEDERATIVA DE
PARTICIPAÇÃO SOCIAL
E PLANEJAMENTO
TERRITORIAL

A democracia atualmente pressupõe não apenas a escolha de seus representantes, mas também a criação de mecanismos permanentes de participação social que permitam à população influenciar, de forma direta e qualificada, as decisões do Estado. Nesse sentido, a ampliação dos espaços de escuta, diálogo e deliberação coletiva contribui para o fortalecimento das políticas públicas, bem como para o aumento de sua efetividade e aderência às realidades locais.

Alinhado a essa compreensão, o Governo do Piauí vem consolidando uma agenda voltada ao fortalecimento democrático, com a ampliação dos canais de participação cidadã e a cooperação entre os entes federativos e a sociedade. Essa estratégia nasce do reconhecimento de que a participação social é um elemento central da boa governança. Assim, o Piauí se fortalece ao promover transparência, responsabilidade conjunta e qualidade na formulação, execução e monitoramento das ações governamentais.

Com esse objetivo, o Governo reforçou suas capacidades técnicas para ler o Piauí de maneira ainda mais qualificada, reconhecendo que a escuta social se torna mais efetiva quando é orientada por diagnósticos consistentes de cada canto do Estado. O ano de 2025 foi marcado pela Política Interfederativa de Participação Social, que organiza e integra diferentes instrumentos com foco na escuta ativa da população, no planejamento por territórios e na pactuação de prioridades e metas entre Estado e municípios. Esse conjunto de ações se baseia na articulação entre dados, participação e cooperação federativa, integrando metodologias presenciais e digitais e assegurando acessibilidade, inclusão e difusão territorial, em consonância com as características socioeconômicas e regionais do Piauí.

Este capítulo apresenta as principais iniciativas desenvolvidas no âmbito dessa política, estruturadas em quatro eixos complementares. O primeiro aborda os diagnósticos territoriais produzidos pelo CIET, que permitem ao Estado “ver” as realidades locais de forma integrada e orientar a tomada de decisão pública. O segundo trata do Orçamento Participativo, instrumento que possibilita à população definir prioridades para a aplicação de recursos públicos. O terceiro eixo examina os Diálogos pelo Piauí, espaços de escuta e construção coletiva voltados à revisão e ao aprimoramento do planejamento governamental, com destaque para o Plano Plurianual. Por fim, o quarto eixo analisa os Pactos pelo Piauí, que formalizam compromissos entre o Estado e os municípios, orientados por indicadores e metas pactuadas em áreas estratégicas do desenvolvimento social.

Conjuntamente, essas iniciativas reforçam o compromisso do Piauí com uma gestão pública democrática, participativa e orientada por evidências. É assim que se consolidam práticas que aproximam o governo da população, fortalecem a cooperação entre os entes federativos e qualificam a atuação do Estado a partir das realidades em todas as suas regiões.

O Estado vê: informações baseadas em evidências para decisões assertivas

Este eixo apresenta as ações que evidenciam o trabalho do Governo na compreensão aprofundada e integrada do Piauí, que orienta as decisões a partir de diagnósticos, evidências qualificadas e das megatendências globais. Ao consolidar dados socioeconômicos, ambientais e institucionais, uniformiza-se o acesso às informações estratégicas de ações de uma gestão participativa e integrada. Dessa maneira, a gestão identifica desigualdades e potencialidades regionais, antecipa riscos e oportunidades e fortalece a fundamentação técnica das políticas públicas. O Estado dialoga de forma direta com municípios e atores sociais a partir de uma interpretação conjunta do território, conferindo maior legitimidade, eficácia e previsibilidade ao planejamento governamental e à construção de uma visão de futuro compartilhada para o Piauí.

O Governo do Estado estabeleceu um conjunto de parcerias nacionais e internacionais estratégicas, destacando-se, pela sua relevância, o protocolo celebrado em 2023 com o Instituto Superior de Ciências Sociais e Políticas da Universidade de Lisboa (ISCSP-U-Lisboa). Essa colaboração permitiu a incorporação de saber-fazer internacional em matéria de inteligência governamental, bem como a adaptação de boas práticas e experiências de referência, nomeadamente a experiência da Comunidade Intermunicipal do Oeste (CIM Oeste), em Portugal, na implementação e consolidação de um centro de inteligência territorial de excelência.



Essas parcerias reforçam a capacidade técnica e institucional do Governo do Piauí, conferindo-lhe uma dimensão comparativa e inovadora, essencial para sua afirmação como ator estratégico no panorama nacional e internacional. Os cinco objetivos estratégicos e respectivos eixos prioritários de intervenção são:

- (1) Análise Prospectiva de Cenários;
- (2) Planejamento e Inteligência Territorial Sustentável;
- (3) Análise e Avaliação de Políticas Públicas;

(4) Gestão e Inteligência de Dados;

(5) Inovação na Gestão Pública.

Cada um desses eixos se desdobra em iniciativas concretas, rigorosamente alinhadas com os Objetivos de Desenvolvimento Sustentável (com especial ênfase nos ODS 16 e 17) e com as metas do Plano Piauí 2030, desenvolvido em estreita cooperação técnica com o Programa das Nações Unidas para o Desenvolvimento (PNUD).

A cooperação com o PNUD, ao longo dos anos, tem promovido uma série de resultados palpáveis às pessoas e territórios. Diante dessa estreita colaboração, um dos grandes marcos foi a elaboração e operacionalização do Plano Piauí 2030. Como passos que sucederam essa importante elaboração, foram feitos estudos voltados à sistematização dos ODS às políticas orçamentárias do Piauí, estudos sobre cooperativismo no Estado com desdobramento de um plano de ação conjunta entre as setoriais, estudo e plano de mitigação de riscos fiscais do estado, e por fim, apoio a estudos voltados ao mercado de trabalho no Estado. Além disso, propostas associadas à estrutura de planejamento territorial e estudos energéticos do estado também compuseram o rol de atuação ao longo do ano.

Norteadores de muitas das ações a serem posteriormente apresentadas, estão as obrigações legais que integram Estado, Municípios e a Sociedade, com destaque para o Plano Plurianual (PPA) e o Planejamento Participativo Territorial, estabelecidos pela Lei Complementar n. 05, de 12 de julho de 1991, a Lei Complementar n. 87, de 22 de agosto de 2007 e a Lei nº 6.967/2017, respectivamente. O ciclo do PPA 2023-2027 ganhou o capítulo da revisão, em todos os Territórios de Desenvolvimento. Ação que aproximou gestão pública e cidadãos e fortaleceu a participação popular. Assim, foram efetivadas ações também de fortalecimento territorial, com um planejamento focado na redução das desigualdades regionais.

Entre as ações desenvolvidas, destacam-se também os produtos e estudos realizados sistematicamente. Em 2025, o Governo do Piauí produziu e atualizou os Perfis dos 12 Territórios de Desenvolvimento do Piauí, que são documentos analíticos elaborados para reunir e sistematizar informações sobre as diferentes regiões do estado. Essa regionalização, adotada para melhor compreender as especificidades locais, abrangem: TD 01 - Planície Litorânea, TD 02 – Cocais, TD 03 – Carnaubais, TD 04 – Entre Rios, TD 05 – Vale do Sambito, TD 06 – Vale do Rio Guaribas, TD 07 – Vale do Canindé, TD 08 – Serra da Capivara, TD 09 – Vale dos Rios Piauí e Itaueira, TD 10 – Tabuleiros do Alto Parnaíba, TD 11 – Chapada das Mangabeiras e TD 12 – Chapada Vale do Itaim.

Os perfis consolidam dados sobre população, condições sociais, estrutura econômica, atividades produtivas, aspectos ambientais e infraestrutura, permitindo uma visão integrada das dinâmicas e desafios de cada região. A importância desses perfis está diretamente relacionada ao planejamento e à execução de políticas públicas mais adequadas à realidade piauiense. Ao evidenciar as desigualdades regionais e as diferentes necessidades dos territórios, esses documentos auxiliam o Estado na definição de prioridades e no direcionamento de investimentos públicos de forma mais eficiente.



Além disso, os perfis contribuem para a identificação e valorização das potencialidades econômicas e sociais de cada região, como a agricultura familiar, o turismo, a produção agropecuária e outras atividades estratégicas para o desenvolvimento local e regional. Para a sociedade, os Perfis dos Territórios de Desenvolvimento representam um instrumento fundamental de transparência, planejamento e participação social. Eles servem de base para a atuação dos gestores, para o controle social das políticas implementadas e para a produção de estudos e pesquisas acadêmicas. Dessa forma, esses perfis fortalecem a compreensão sobre a diversidade do Piauí e colaboram para a promoção de um desenvolvimento mais equilibrado, sustentável e socialmente justo em todo o estado.

O quadro de produções técnico-científicas em 2025 contou com:

- a) Pesquisa da Cesta Básica (janeiro a junho de 2025): Durante o primeiro semestre de 2025, foi realizado o monitoramento mensal do custo de vida em Teresina através da Pesquisa da Cesta Básica. Esse trabalho consistiu no levantamento e análise da variação de preços dos produtos essenciais, gerando relatórios mensais e notas informativas que serviram como termômetro inflacionário para a capital.
- b) Pesquisa sobre o Endividamento em Teresina: Reconhecendo a necessidade de compreender a saúde financeira das famílias, foi desenvolvida pesquisa sobre o endividamento na capital. Esse estudo é vital tanto do ponto de vista social quanto econômico, pois permite mapear as principais causas da inadimplência (como desemprego ou falta de controle financeiro) e verificar a capacidade de pagamento da população. Ao identificar quem está mais endividado — com recortes por renda, faixa etária e gênero — a pesquisa fornece insumos essenciais para a formulação de políticas públicas de educação financeira e recuperação de crédito.
- c) Monitoramento Ágil do Mercado de Trabalho (Novo CAGED): O Relatório Automático do Novo CAGED cumpre uma função essencial de transparência e agilidade informacional. Disponibilizado logo após a divulgação oficial dos dados, esse produto oferece um conjunto estruturado de tabelas e figuras que retratam o desempenho mensal do mercado de trabalho formal no Piauí. Seu objetivo é apoiar gestores públicos na compreensão rápida da dinâmica do emprego, permitindo respostas tempestivas a choques econômicos e conjunturais.

- d) Relatório sobre o Mercado de Trabalho Formal na Agropecuária: Aprofunda a análise de um dos setores mais relevantes da economia estadual, analisando séries históricas, que destacam os efeitos do ciclo agrícola sobre a sazonalidade e as características sociodemográficas dos trabalhadores, o estudo fornece subsídios técnicos para políticas de desenvolvimento rural, qualificação profissional e redução de desigualdades regionais, conectando dados e território à realidade social.
- e) Conjuntura Econômica: Relatórios trimestrais e anuais de conjuntura econômica foram fundamentais para ampliar a previsibilidade e reduzir incertezas no estado. Ao integrar sinais de atividade, renda, mercado de trabalho e dinâmica setorial, esse acompanhamento sistemático permitiu aos gestores e à sociedade compreenderem tanto o cenário atual quanto as tendências futuras da economia piauiense, qualificando o debate público e a formulação de políticas.
- f) Mercado de Trabalho e Renda: Monitoramento contínuo do emprego formal, oferecendo uma leitura territorializada da geração de vagas, setores dinâmicos e oscilações sazonais, com entregas focadas na interpretação de ganhos e desigualdades.
- g) Economia Produtiva, Infraestrutura e Conectividade: Os relatórios de infraestrutura trataram a conectividade como condição essencial para a produtividade e acesso a serviços públicos, mapeando vazios de cobertura para orientar a redução de desigualdades regionais. Destacaram-se, complementarmente, as análises sobre a competitividade e a base econômica do estado, identificando oportunidades de expansão e apoiando decisões de investimento.
- h) Produto Interno Bruto (PIB): As Contas Regionais do Brasil são uma extensão das Contas Nacionais. Elas mostram o tamanho e a estrutura da economia de cada estado, de forma padronizada e comparável. Em outras palavras, permitem entender como cada Unidade da Federação e cada município contribuem para o PIB nacional e como essas contribuições evoluíram ao longo do tempo. Essa metodologia segue o padrão internacional definido pela ONU no *System of National Accounts* de 2008, conhecido como SNA 2008. Ao calcular o PIB ou analisar a estrutura produtiva do estado, é fornecida aos gestores públicos uma visão concreta da economia, ao identificar onde estão os gargalos, quais setores puxam o crescimento e como as políticas impactam os territórios. O papel da equipe de contas regionais é produzir informações econômicas confiáveis e comparáveis, que servem de base para o planejamento e a avaliação de políticas públicas.
- i) Análise Executiva de Resultados (AER) dos indicadores de resultado do PPA: A análise permite a verificação da trajetória e o alcance de metas projetadas do planejamento estratégico estadual.
- j) Projeções Populacionais e Planejamento Futuro: Estudo vital para o planejamento de longo prazo. Ao estimar os impactos das mudanças demográficas futuras sobre a demanda por serviços de educação e saúde, este trabalho antecipa desafios estrutu-

rais e orienta a alocação eficiente de recursos públicos, garantindo um desenvolvimento sustentável baseado em cenários e evidências.

k) Composição Domiciliar e Vulnerabilidade Social: Analisa a relação entre nível de renda e a proporção de pessoas vivendo em domicílios compostos. Esse estudo amplia a compreensão sobre os arranjos familiares e as condições de vida da população, oferecendo evidências fundamentais para o desenho de políticas habitacionais, de assistência social e de combate à pobreza.

l) Produções Cartográficas que qualificam diagnósticos, prioridades e avaliações de políticas públicas, ampliando a capacidade do Estado de agir com foco, equidade e efetividade.

- Mapa sobre Ações do PSI (SAF, INTERPI e SEMARH);
- Mapa sobre a Operação Sertão Vivo (BNDES): Suporte ao direcionamento territorial de ações e investimentos;
- Mapa de Energias Renováveis (SUMER/SEPLAN): <https://dados.seplan.pi.gov.br/observatorio/dados-mineracao/>
- Mapas do Pacto pela Economia subsidiam decisões voltadas ao desenvolvimento e à atração de oportunidades: <https://dados.seplan.pi.gov.br/observatorio/dados-economicos/>
- Mapa de Unidades de Conservação, e suas atualizações, contribui diretamente para a gestão ambiental, licenciamento, fiscalização e planejamento do uso do território, assim como os dados de rodovias, levantamento hídrico e mapeamento do Litoral do Piauí, fundamentais para infraestrutura, logística, recursos hídricos e ordenamento costeiro.
- Ajustes na malha municipal dos municípios do Piauí e atualização de cartas para a Comissão de Estudos Territoriais (CETE) da Assembleia Legislativa do Piauí (Alepi), atividades compõem a Revisão dos Limites Municipais, um produto central para assegurar coerência administrativa, reduzir conflitos e dar base segura para planejamento, arrecadação e prestação de serviços.
- O conjunto de Mapas temáticos voltados aos Perfis dos Territórios;
- Mapas de Cisternas Planejadas;
- Mapa sobre populações indígenas e quilombolas; <https://dados.seplan.pi.gov.br/observatorio/quilombolas/> e <https://dados.seplan.pi.gov.br/observatorio/povos-indigenas/>
- Mapa sobre segurança alimentar;
- Projeto do Quintal à Mesa;
- Mapas do PIB;
- PiauíGeoMap: Plataforma web de visualização e disseminação de informações geoespaciais - <https://ccae-cordenacaocartografia.github.io/PiauiGeoMap/>

Destacam-se publicações e projetos que versam sobre Articulação Institucional, Projetos Estratégicos e Pesquisas Sob Demanda, que são novas produções, demandadas ao longo do ano de 2025, após reuniões estratégicas com as diversas setoriais do Estado. Como:

- Realização de levantamentos específicos para órgãos como a Secretaria de Segurança Pública, Secretaria de Cultura e Secretaria de Turismo.
- Governança técnica por meio de respostas qualificadas a demandas de órgãos de controle e auditoria, reforçando a credibilidade das informações oficiais.
- Matriz Insumo-Produto do Piauí: Acordo de Cooperação Técnica com a SEFAZ e FAPEPI;
- Agenda de Desenvolvimento Econômico do Piauí: Evento que contou com a participação da Universidade de Lisboa e do Banco Mundial.
- Guia de Planejamento Urbano: Documento técnico que orienta gestores municipais na organização, diagnóstico e planejamento das cidades piauienses. O Guia reúne, em um único documento, diretrizes, instrumentos, legislações, modelos práticos e metodologias destinadas a apoiar os municípios na formulação de políticas urbanas mais eficazes, articulando desde a estruturação do território municipal até formas de planejamento participativo que reforcem a governança urbana.

Fomento à Inteligência Territorial: inovação e ciência aplicada com os Núcleos de Inteligência Territorial (NITs)

Como parte do esforço para entender melhor o território e reforçar uma gestão participativa e baseada em dados, o Governo do Piauí amplia instrumentos e capacidades que permitem compreender, com maior profundidade, desigualdades, potencialidades e riscos regionais, conferindo mais legitimidade e previsibilidade ao planejamento.

Essa diretriz se conecta diretamente aos investimentos para fortalecer as análises territorializadas, reconhecendo que a escuta social e a relação com os municípios tornam-se mais efetivas quando sustentadas por diagnósticos consistentes. Nesse contexto, destaca-se o lançamento do Edital de Chamada Pública nº. 06/2025 (FAPEPI/SEPLAN), que fomenta Núcleos de Inteligência Territorial (NIT).

Os NITs foram concebidos com a missão de integrar pesquisadores e pesquisadoras, grupos de pesquisa, instituições de ensino e pesquisa, gestores públicos e comunidades locais, promovendo a produção de conhecimento territorializado e aplicado às demandas estratégicas do Estado. Seu objetivo geral é fomentar pesquisa científica, tecnológica e de inovação, selecionando propostas voltadas ao desenvolvimento de soluções técnicas e/ou tecnológicas capazes de mitigar, ou minimizar problemas estruturais dos Territórios de Desenvolvimento, em consonância com os ODS e com os temas prioritários definidos no edital.

O desenho do edital reforça a inovação orientada ao território: cada proposta de NIT deve ser estruturada em rede, com participação mínima de três IES/ICTs sediadas no Piauí, sendo ao menos uma localizada no território priorizado, fortalecendo a cooperação técnico-científica e a aderência local das soluções. Serão apoiadas quatro propostas, uma para cada território prioritário do certame, ampliando a capacidade do Estado de gerar respostas aplicadas e testáveis para desafios reais do desenvolvimento territorial sustentável.

O investimento previsto alcança R\$ 3.283.200,00 em Tesouro Estadual, com apoio de até R\$ 820.800,00 por projeto, para execução em até 24 meses, articulando bolsas e custeio de modo a viabilizar equipes e entregas concretas. Além de impulsionar a produção científica aplicada, o edital estabelece mecanismos de qualidade e impacto: a seleção considera critérios que valorizam mérito técnico-científico, cooperação técnico-científica e, sobretudo, a aplicabilidade dos resultados em curto e médio prazo e sua incorporação nos territórios.

Esse edital inovador fortalece a valorização e a tradução do conhecimento, a ser aplicado na tomada de decisões direta do estado, com diálogo com gestores e a disseminação de resultados junto aos territórios. Com isso, o lançamento do edital dos NIT consolida um passo relevante no fortalecimento da inovação e ciência aplicada no Piauí, conectando universidades, institutos, centros de pesquisa, governo e sociedade em torno de soluções territorializadas, com foco em resultados, uso público do conhecimento e impacto direto no desenvolvimento dos territórios.

<https://www.seplan.pi.gov.br/seplan-e-fapepi-lancam-edital-dos-nucleos-de-inteligencia-territorial-nit-periodo-de-submissao-de-propostas-comeca-amanha/>

O Estado atende: Orçamento Participativo Digital e prioridades da população

O Programa de Orçamento Participativo Digital do Estado do Piauí (OPA) tem como objetivo garantir à sociedade civil a participação direta na definição das prioridades que compõem o Orçamento do Estado, por meio da destinação de parcela dos recursos públicos a projetos e ações de interesse local, escolhidos em consulta direta à população dos municípios.

Em 2025, o Governo do Estado destinou recursos do OPA aos municípios de Teresina, Parnaíba, Picos, Piripiri e Floriano, fortalecendo a escuta cidadã e a territorialização das decisões orçamentárias. O programa contempla demandas de comunidades urbanas e rurais, representadas por entidades locais, como associações de moradores e conselhos comunitários, além de assegurar a participação direta da população na escolha das obras e dos serviços que passam a integrar o orçamento anual do Estado.

O OPA inovou ao unir a participação das entidades comunitárias com a democracia direta, garantindo que cada cidadã e cidadão pudesse opinar sobre onde e como os recursos públicos deveriam ser aplicados. Ao todo, mais de 478 mil votos foram registrados, resultando na seleção de 364 projetos que refletem necessidades reais dos municípios atendidos.



Utilizando um modelo acessível e inclusivo, o OPA aproximou tecnologia e participação popular, permitindo a votação por diferentes plataformas e assegurando que moradores das zonas urbana e rural, com ou sem acesso à internet, pudessem participar do processo. Dessa forma, o Estado ampliou o alcance da escuta social e fortaleceu o protagonismo da população nas decisões públicas.

Para garantir ampla participação, o Piauí ofereceu apoio direto às entidades proponentes, com salas de atendimento, materiais de divulgação e pontos presenciais de votação em locais de fácil acesso, por meio das Vans do OPA. Essa estrutura assegurou que mais pessoas pudessem conhecer as propostas e exercer seu direito de participação.

Nesse sentido, o novo formato do Orçamento Participativo representa um marco na construção de políticas públicas mais democráticas, inclusivas e eficientes, e reafirma o compromisso do Governo do Piauí com a escuta ativa da população e a valorização da participação social na gestão pública. O resultado disso é o alcance crescente de participação popular a cada edição do OPA, conforme dados e quadro abaixo:

Na primeira edição do Orçamento Participativo Digital (OPA 2023-2024), o programa foi implementado de forma piloto nos municípios de Teresina e Parnaíba. Nessa etapa inicial, foram cadastradas 223 entidades, apresentadas 571 propostas, computados 45.311 votos válidos e eleitas 88 propostas. O orçamento eleito ficou em R\$ 55.038.377,94, sendo destinados R\$ 43.347.317,25 para Teresina e R\$ 11.691.060,69 para Parnaíba.

Na segunda edição (OPA 2024-2025), o programa foi ampliado com a inclusão dos municípios de Picos, Piripiri e Floriano, fortalecendo a capilaridade territorial da iniciativa. Ao todo, foram 501 entidades cadastradas, 1.255 propostas lançadas, 159.628 votos válidos e 148 propostas eleitas. O orçamento eleito somou R\$ 69.768.501,52 milhões, distribuídos da seguinte forma: R\$ 44.117.158,90 para Teresina, R\$ 10.034.493,80 para Parnaíba, R\$ 5.098.597,90 para Picos, R\$ 5.473.303,55 para Piripiri e R\$ 5.044.947,37 para Floriano.

Já na terceira edição (OPA 2025-2026), o programa alcançou maior maturidade e engajamento social, com 564 entidades cadastradas, 1.311 propostas apresentadas, 273.890 votos válidos e 128 propostas eleitas. O orçamento eleito foi ampliado para R\$ 87.589.142,50, sendo R\$ 53.314.673,00 destinados a Teresina, R\$ 15.242.295,00 milhões a Parnaíba R\$ 6.136.100,00 para Picos, R\$ 6.621.074,50 para Piripiri e R\$ 6.275.000,00 para Floriano.

QUADRO 1 - RESUMO DAS EDIÇÕES DO OPA

Edição	Período	Municípios contemplados	Entidades cadastradas	Propostas lançadas	Votos válidos	Propostas eleitas	Orçamento eleito (aproximadamente)
OPA 1ª edição	2023-2024	Teresina, Parnaíba	223	571	45.311	88	R\$ 55.000.000
OPA 2ª edição	2024-2025	Teresina, Parnaíba, Picos, Piripiri, Floriano	501	1.255	159.628	148	R\$ 69.000.000
OPA 3ª edição	2025-2026	Teresina, Parnaíba, Picos, Piripiri, Floriano	564	1.311	273.890	128	R\$ 87.000.000

Fonte: SUPOE, SEPLAN (2025).

Nas duas primeiras edições do Orçamento Participativo Digital, referentes aos períodos 2023-2024 e 2024-2025, a distribuição dos recursos destinados a cada município foi realizada de forma proporcional à população residente nas zonas urbana e rural, com base nos dados do Censo Demográfico de 2010 (IBGE). Já na edição 2025-2026, a definição do orçamento por município passou a considerar os dados atualizados do Censo Demográfico de 2022 (IBGE), conferindo maior aderência à dinâmica populacional atual e maior precisão na alocação dos recursos.



OPA 2024-2025

No OPA 2024-2025, lançado em 2024 com execução em 2025, nos municípios de atuação do programa, os recursos foram distribuídos conforme Quadro a seguir:

QUADRO XX - OBRAS E SERVIÇOS CONCLUÍDOS DO OPA 2024-2025

MUNICÍPIO: TERESINA						
Zona	nº propostas eleitas	nº propostas executadas	nº propostas em execução	nº propostas em licitação	Valor proposto em 2024	Valor executado até dez./2025
Centro- Norte	22	6	10	6	R\$ 11.080.000,00	R\$ 8.201.394,40
Sul	25	4	21	0	R\$ 11.840.000,00	R\$ 13.411.893,00
Leste	17	1	15	1	R\$ 8.200.000,00	R\$ 8.510.858,39
Sudeste	11	9	2	0	R\$ 6.600.000,00	R\$ 7.329.940,79
Rural	8	0	7	1	R\$ 2.280.000,00	R\$ 3.700.551,38
Total Teresina	83	20	55	8	R\$ 40.000.000,00	R\$ 41.154.637,96
MUNICÍPIO: PARNAÍBA						
Total Parnaíba	21	7	11	3	R\$ 10.000.000,00	R\$ 7.871.427,04
MUNICÍPIO: PICOS						
Total Picos	15	1	9	5	R\$ 5.000.000,00	R\$ 4.113.385,91
MUNICÍPIO: PIRIPIRI						
Total Piripiri	12	2	8	2	R\$ 5.000.000,00	R\$ 5.125.271,74
MUNICÍPIO: FLORIANO						
Total Floriano	17	4	3	10	R\$ 5.000.000,00	R\$ 2.427.375,37
Total Geral	148	34	86	28	R\$ 65.000.000,00	R\$ 60.692.098,02

Fonte: SUPOE, 2025.

Distribuição das propostas eleitas por área temática no OPA 2024-2025

No OPA 2024-2025, a área temática mais votada pela população, pelo segundo ano consecutivo, foi Mobilidade Urbana e Urbanização, com 63,5% das propostas eleitas. Em seguida, destacaram-se: Esporte e Lazer: 16,2%; Cultura: 10,8%; Segurança e Justiça: 5,4%; e Produtividade e Agricultura: 4,1%.

FIGURA 1 - MACROLOCALIZAÇÃO DAS AÇÕES OPA 2024-2025, POR ÁREA TEMÁTICA, EM TERESINA

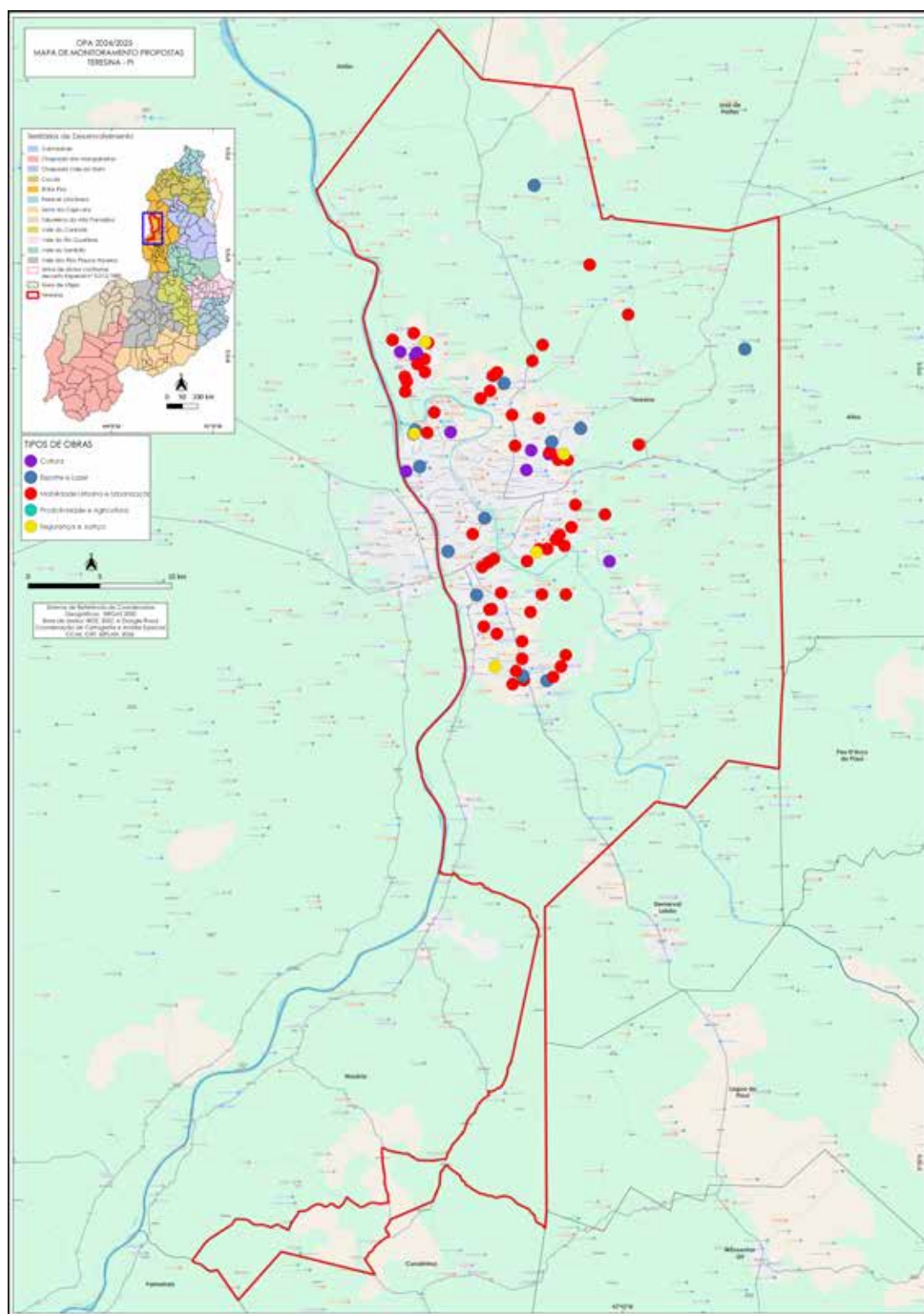

Fonte: SUPOE, 2025.

FIGURA 2 - MACROLOCALIZAÇÃO DAS AÇÕES OPA 2024-2025
POR ÁREA TEMÁTICA EM PARNAÍBA

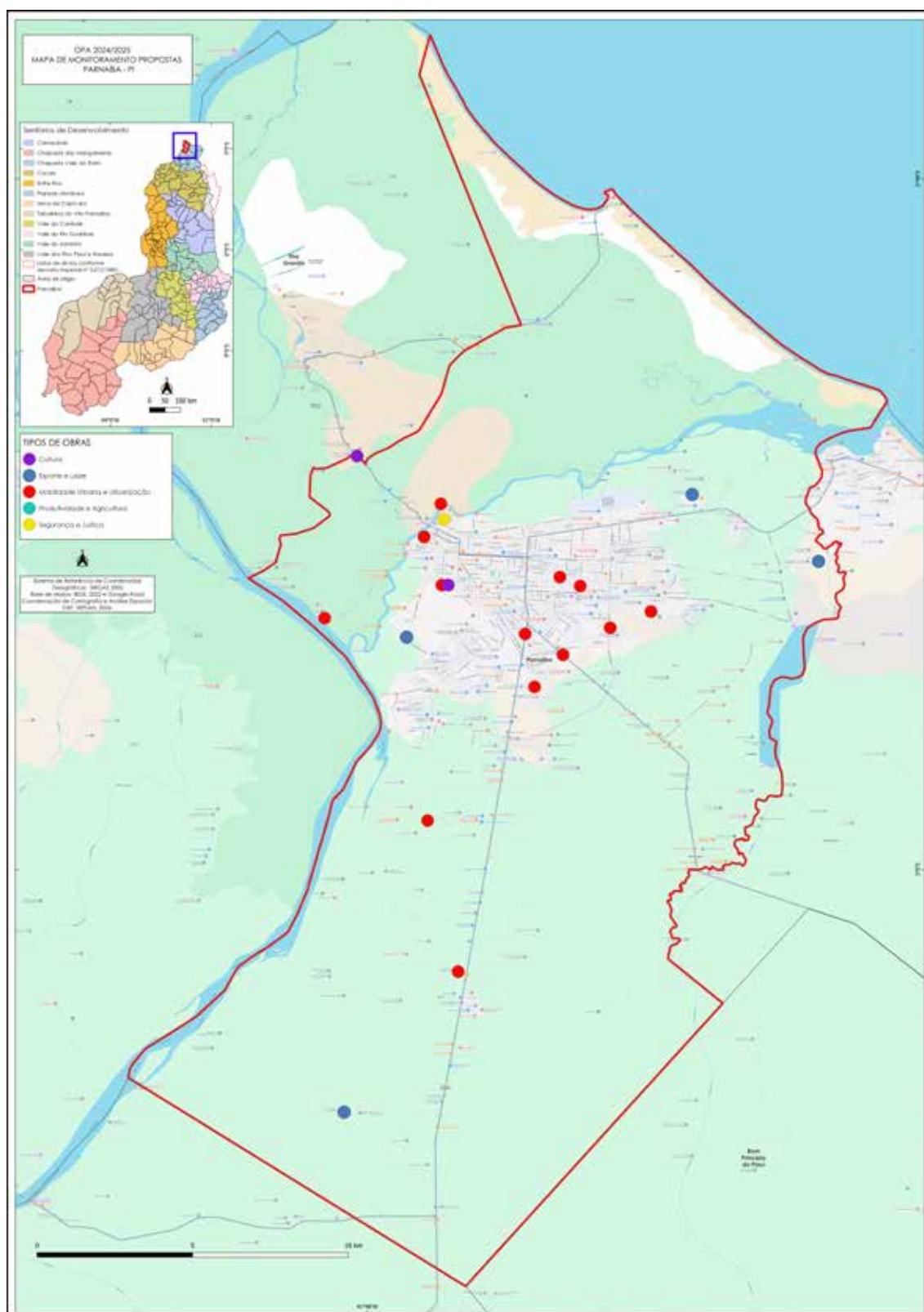

Fonte: SUPOE, 2025.

FIGURA 3 - MACROLOCALIZAÇÃO DAS AÇÕES OPA 2024-2025
POR ÁREA TEMÁTICA EM PICOS

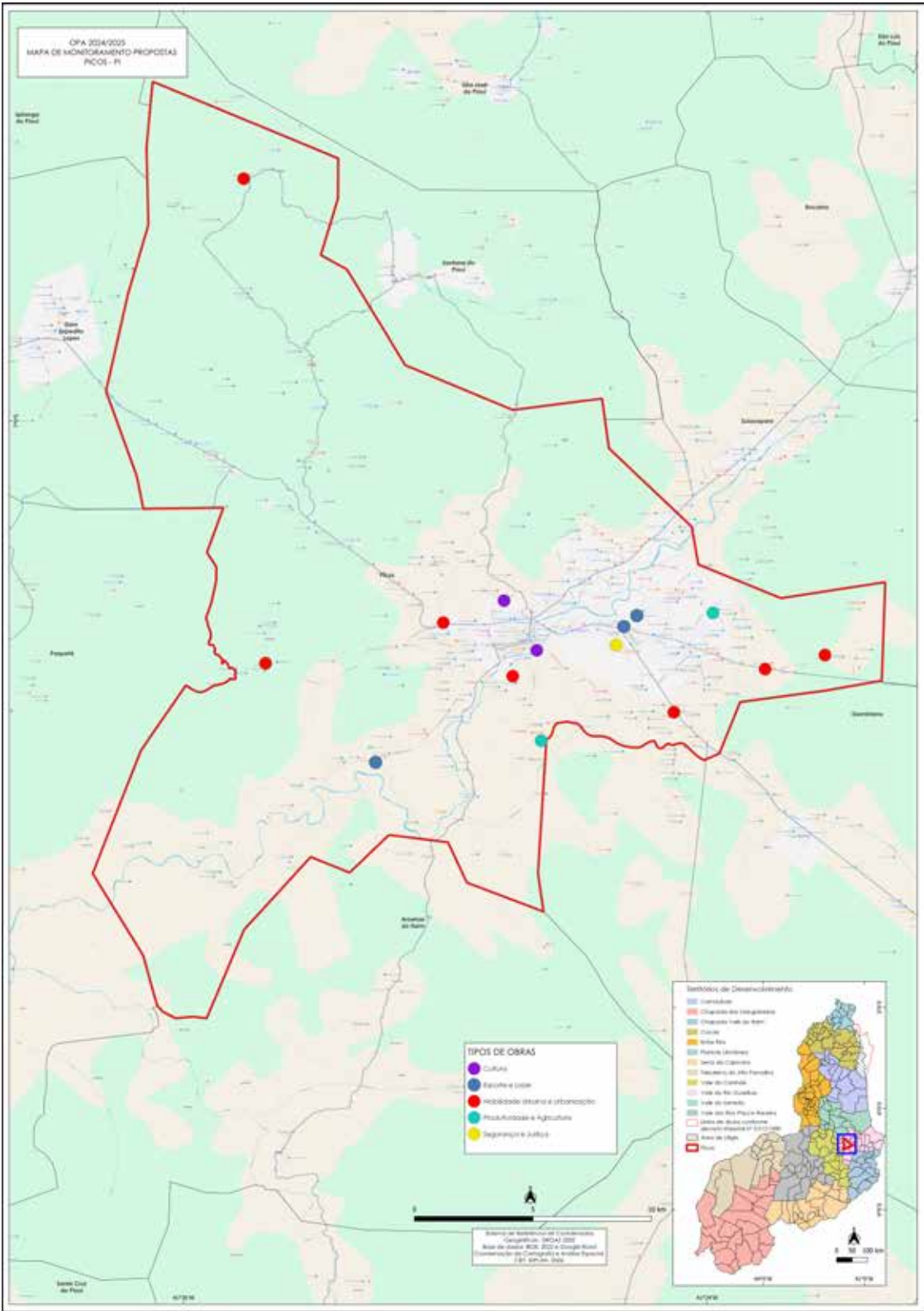

Fonte: SUPOE, 2025.

FIGURA 4 - MACROLOCALIZAÇÃO DAS AÇÕES OPA 2024-2025
POR ÁREA TEMÁTICA EM PIRIPIRI

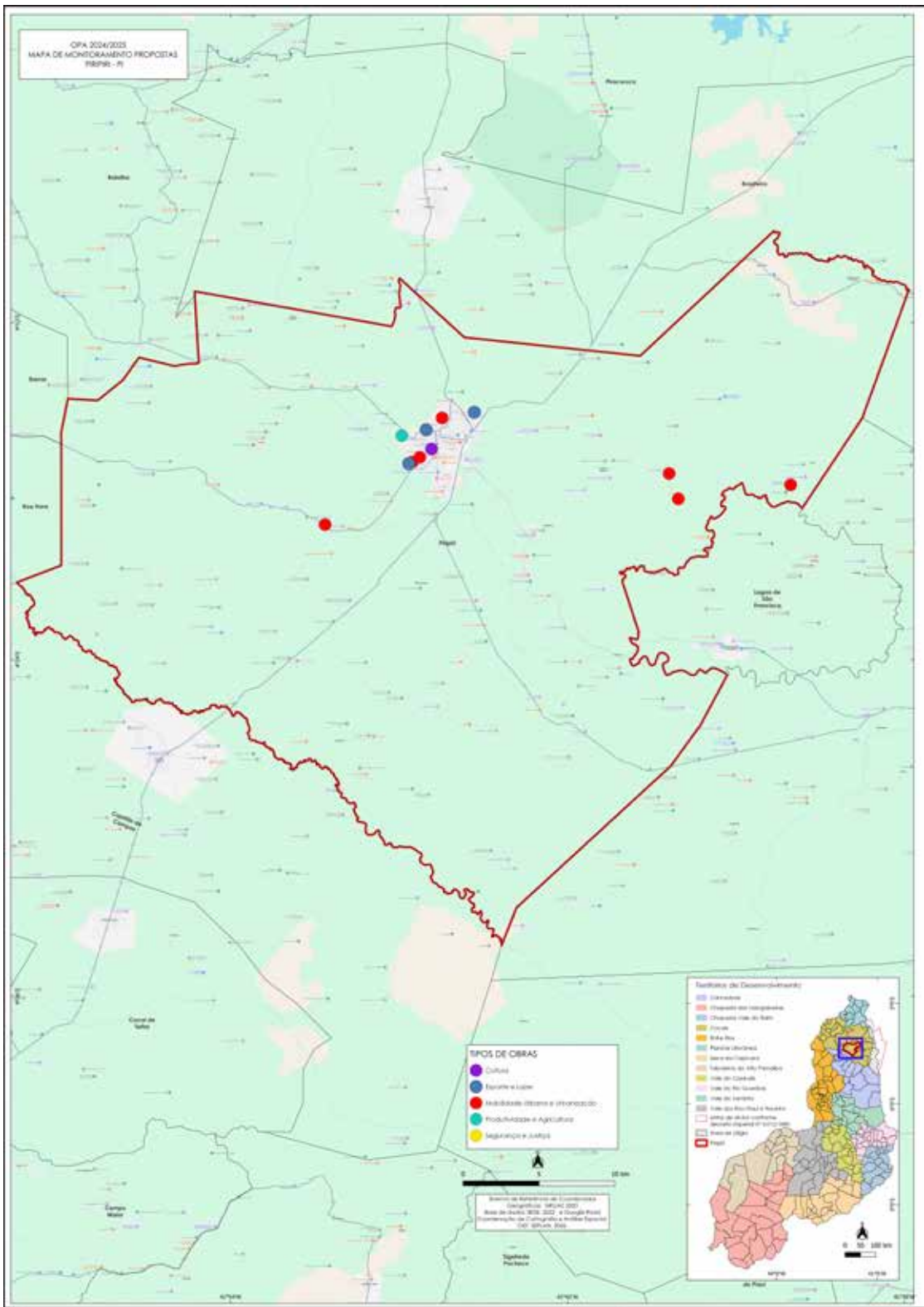

Fonte: SUPOE, 2025.

FIGURA 5 - MACROLOCALIZAÇÃO DAS AÇÕES OPA 2024-2025
POR ÁREA TEMÁTICA EM FLORIANO

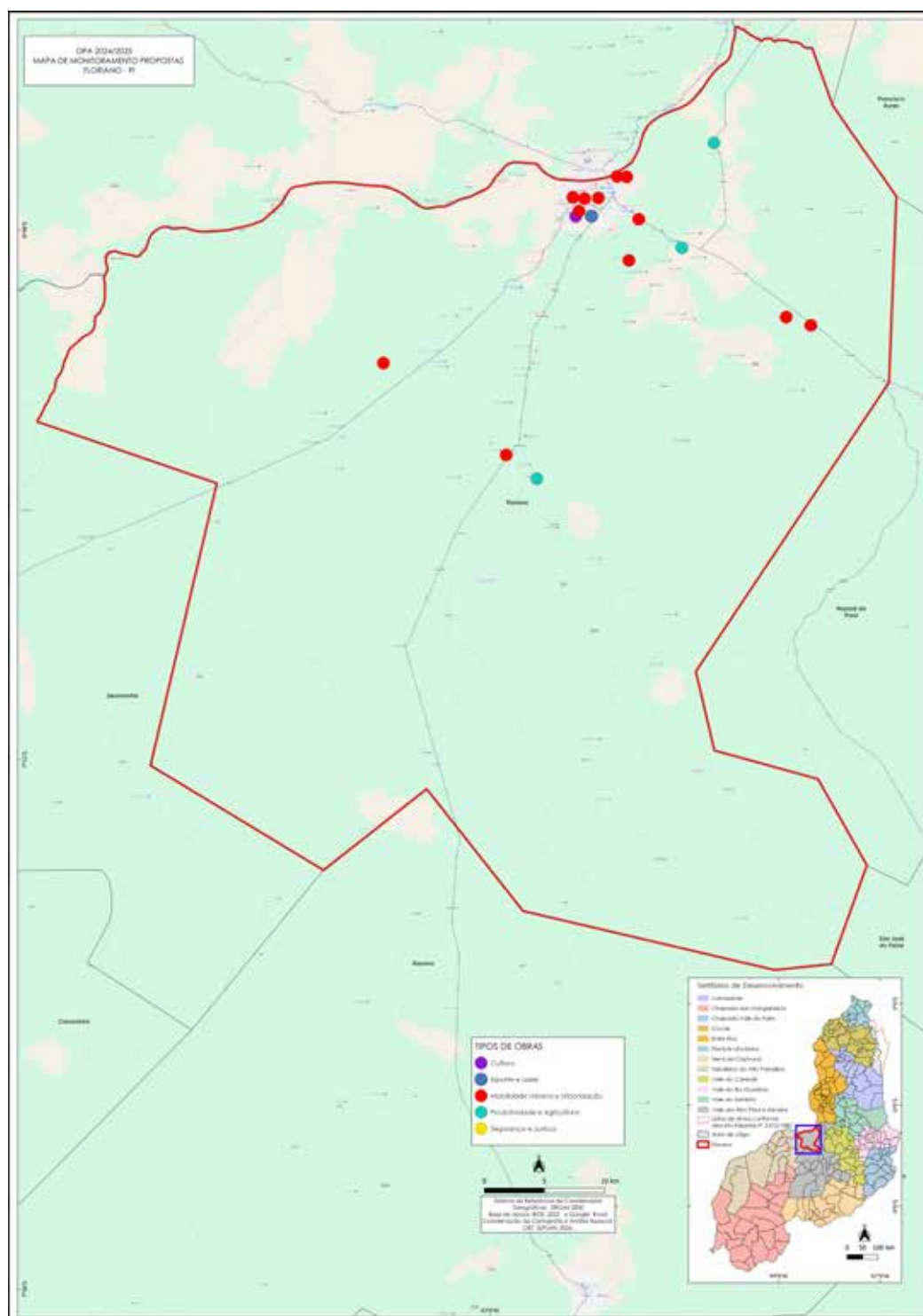

Fonte: SUPOE, 2025.



Alcance social e territorial das propostas eleitas no OPA 2024-2025

O Orçamento Participativo Digital (OPA) foi concebido como um instrumento de ação territorial orientada a obras e serviços, voltado à promoção da justiça social e ao fortalecimento da democracia participativa nos municípios de Teresina, Parnaíba, Picos, Piripiri e Floriano. Ao possibilitar a participação direta da população na definição das prioridades do orçamento público anual, o OPA consolida-se como um mecanismo efetivo de aproximação entre o Estado e a sociedade. Na edição OPA 2024-2025, lançada em 2024 e executada em 2025, estima-se que as propostas eleitas beneficiam 555.131 pessoas, de forma direta e indireta, evidenciando o alcance social e territorial do programa.

No município de Teresina, as propostas eleitas no OPA 2024-2025 beneficiam uma população estimada em 411.777 pessoas, com base nos dados do Censo Demográfico de 2022 (IBGE). As ações estão distribuídas em 44 bairros, contemplando cerca de 12 favelas e comunidades urbanas. Na zona rural, o programa alcança 7 localidades, incluindo 4 assentamentos rurais, beneficiando aproximadamente 3.662 pessoas.

No município de Parnaíba, as propostas eleitas no OPA 2024-2025 alcançam uma população estimada em 75.122 pessoas, segundo o Censo 2022 (IBGE), abrangendo 15 bairros da zona urbana. Na zona rural, o programa atende 3 localidades, beneficiando uma estimativa de 1.081 pessoas.

No município de Picos, a previsão é que as propostas eleitas no OPA 2024-2025 beneficiem 20.357 pessoas, com base no Censo 2022 (IBGE), distribuídas em 9 bairros da zona urbana. Na zona rural, o programa atende 9 localidades, alcançando cerca de 5.000 pessoas.

No município de Piripiri, as propostas eleitas no OPA 2024-2025 atingem uma população estimada em 21.565 pessoas, conforme dados do Censo 2022 (IBGE), envolvendo 7 bairros da zona urbana. Na zona rural, o programa contempla 4 localidades, com população estimada em 1.256 pessoas.

Por fim, no município de Floriano, as propostas eleitas no OPA 2024-2025 beneficiam 13.683 pessoas, de acordo com estimativas baseadas no Censo 2022 (IBGE), abrangendo 9 bairros da zona urbana. Na zona rural, o programa atende 8 localidades, beneficiando em torno de 1.628 pessoas.

QUADRO - ÁREAS/AÇÕES E POPULAÇÃO BENEFICIADAS DIRETA E INDIRETAMENTE PELO OPA 2024-2025

Tipo de Proposta	Teresina		Parnaíba		Piripiri		Picos		Floriano		Total		
	nº ações	Quant.	nº ações	Quant.	nº ações	Quant.	nº ações	Quant.	nº ações	Quant.	nº ações	Quant.	Valores (R\$)*
Mobilidade urbana e urbanizações - Investimento R\$ 50.883.112,97													
Pavimentação asfáltica	39	270.966,33	10	61.661,00	2	8.003,36	3	19.776,60	6	29.082,40	60	389.489,00	34.958.249,76
Calçamento em paralelepípedo	12	55.053,17	1	5.310,00	3	14.588,00	1	6.000,00	1	3.912,00	18	84.863,17	12.061.259,83
Construção e/ou reforma de praça	3	21.279,58	1	1.680,00	-	-	1	434,35	2	2.442,33	7	25.836,26	2.904.712,49
Urbanização de área verde	-	-	-	-	1	1.262,00	-	-	1	642,60	2	1.904,60	611.931,05
Construção de calçamento	1	595,50	-	-	-	-	-	-	-	-	1	595,50	346.959,84
Total	55	347.894,58 m²	12	68.651 m²	6	23.853,36 m²	5	26.210,95 m²	10	36.079,33 m²	88	502.688,53 m²	50.883.112,97
Sistema de Abastecimento d'água - Investimento R\$ 1.876.302,67													
Sistema de Abastecimento d'água	-	-	1	1 und.	1	1 und.	2	2 und.	2	2 und.	6	6 und.	1.876.302,67
Esporte e Lazer - Investimento R\$ 8.936.393,36													
Construção e/ou recuperação de quadra de esportes	6	3.648,32 m²	4	2.160,00	2	1.280,00	2	1.156,66	-	-	14	8.244,98	4.744.991,82
Recuperação de campos de futebol	5	21.561,38 m²	-	-	1	5.097,18	-	-	-	-	6	26.658,56	3.363.238,00
Implantação e/ou reforma de Academia Popular	1	150 m²	-	-	-	-	1	150,00	1	150,00	3	450,00	402.459,33
Reforma de Centros Esportivos	1	595,50	-	-	-	-	-	-	-	-	1	595,50	346.959,84
Total	13		4	2.160 m²	3	6.377,18 m²	3	1.306,66 m²	1	150 m²	24	36277,81 m²	8.936.393,36

Cultura - Investimento R\$ 11.610.259,37													
Construção e/ou Reforma de Polos de Artesanatos	5	1716,38 m²	1	1 und.	1	161,52	2	276,48	-	-	9	2154,38	6.929.801,12
Implantação de Videoteca	2	326,28 m²	1	1 und.	-	-	-	-	1	150,68	4	476,96	2.272.206,59
Construção ou reforma de Bibliotecas públicas	2	503,68 m²	1	1 und.	-	-	-	-	-	-	3	503,68	2.408.251,66
Total	9		3	0	1	161,52 m²	2	276,48 m²	1	150,68 m²	16	3.135,02 m²	11.610.259,37
Segurança e Justiça - Investimento R\$ 1.800.000,00													
Realização de Projeto Guardião Mirim	4	4 und.	-	-	-	-	-	-	-	-	4	4 serviços	600.000,00
Realização de Projeto Banda Mirim	2	2 und.	-	-	-	-	-	-	-	-	2	2 serviços	700.000,00
Realização de Patrulha Cidadã	-	-	1	1 und.	-	-	1	1 und.	-	-	2	2 serviços	500.000,00
Total	6	6 und.	1	1 und.			1	1 und.			8	8 serviços	1.800.000,00
Produtividade e Agricultura - Investimento R\$ 886.783,32													
Kit de placa de energia solar para produção da Agricultura Familiar Coletiva	-	-	-	-	1	1 und.	1	1 und.	1	1 und	3	3 unds	260.789,04
Kit de Equipamentos Básicos para Beneficiamento de Produtos Agrícolas para Agricultura Familiar	-	-	-	-	-	-	-	-	2	2 und	2	2 unds	76.000,00
Construção de Passagem Molhada	-	-	-	-	-	-	1	120 m²	-	-	1	120 m²	549.994,28
Total					1	1 und.	2		3	3 und.	6		886.783,32

*Valor referente às contratações dos órgãos executores do OPA 2024-2025
Fonte: SUPOE, 2025.

Entregas em destaque: resultados reconhecidos pela população

Ao transformar escolhas populares em obras e serviços concretos, o Orçamento Participativo Digital consolida-se como uma política pública capaz de reordenar o mapa de investimentos nos municípios atendidos. Nas edições 2023-2024 e 2024-2025, já foram concluídas ou estão em execução 208 obras nos municípios de Teresina, Parnaíba, Picos, Piripiri e Floriano. Em todos os casos, as ações foram definidas por votação direta da população. Esse processo só é possível graças à atuação integrada de diferentes órgãos do Governo do Estado, que transformam as prioridades eleitas em entregas efetivas nos territórios. Essa articulação institucional fortalece a eficiência da gestão pública, amplia a transparência e aproxima o governo das necessidades reais das comunidades, assegurando que a participação social resulte em melhorias concretas na qualidade de vida da população.

Para o acompanhamento da execução das obras e serviços foi criado o Observatório do OPA, uma plataforma digital de monitoramento que permite acompanhar o andamento das propostas apresentadas pelas entidades participantes nos cinco municípios contemplados. Disponível no site da Seplan (www.seplan.pi.gov.br), a ferramenta amplia a transparência, facilita o acesso às informações e fortalece o controle social sobre as ações do Governo do Estado.

Além disso, foi realizado o CapacitA, um curso gratuito voltado para representantes de entidades comunitárias que participam do OPA. O objetivo é ampliar o acesso ao conhecimento digital e fortalecer o protagonismo das organizações no processo de participação popular. A iniciativa começou em 2025 e já foi realizada em todos os municípios que integram o programa.

O OPA tem sido modelo de referência de participação social, sendo apresentado em Fórum, Conselho e Congresso, compartilhando a experiência com gestores públicos, especialistas, empreendedores e representantes da sociedade civil, mostrando como a participação social, quando organizada e estruturada, pode gerar resultados concretos. Bem como, tem chamado atenção da academia e seus pesquisadores, visto que o OPA é um exemplo de como o engajamento popular pode ser traduzido em políticas públicas eficientes.

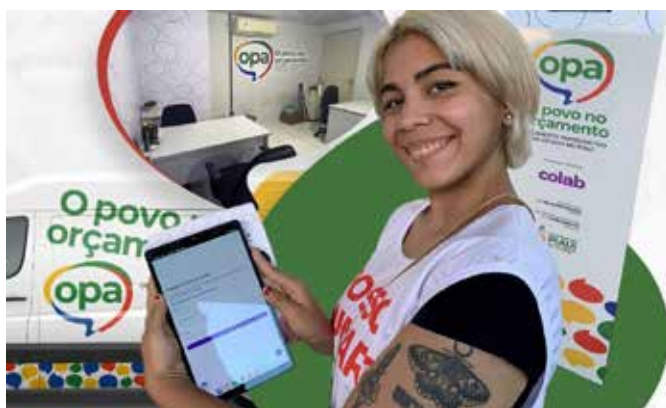

No âmbito internacional, o OPA ganhou destaque ao ser citado em artigo publicado pelo *World Economic Forum* (Fórum Econômico Mundial – WEF) como uma das práticas inovadoras de empreendedorismo público no Brasil. O texto foi assinado por Irina Lachowski (Membro do Conselho, RenovaBR) e Gustavo Maia (Fundador e CEO do Colab). Disponível no site <https://www.weforum.org/stories/2025/08/testing-new-models-of-public-entrepreneurship/>. Essa menção ao OPA no site do WEF reforça o caráter inovador e, na prática, o OPA mostra como a escuta da sociedade, aliada à tecnologia, à transparência e à legitimidade institucional, pode transformar a forma de planejar e governar.



Teresina

Na capital, 72 obras já foram concluídas nas duas últimas edições do programa. Entre as entregas estão pavimentações asfálticas e em paralelepípedo, praças, bibliotecas, videotecas, polos de artesanato, brinquedo praças, além de serviços como Polícia Comunitária e Banda Mirim, que contribuem para o fortalecimento do convívio social e da segurança nos bairros.

Como exemplo, no bairro Santa Maria, localizado na zona norte de Teresina, foi executada uma obra de pavimentação asfáltica em uma área de 8.994 m², com investimento superior a R\$ 841 mil. A intervenção atendeu a uma demanda apresentada pela Associação de Moradores da Santa Maria da Codipi III e foi eleita com 1.234 votos pela população.

No bairro Renascença, na zona sudeste, a população foi beneficiada com a revitalização da Praça Renascença I. A proposta foi apresentada pela Fundação Domingos Lima e escolhida diretamente pela população, com mais de 600 votos. A obra contemplou a revitalização completa do espaço, com investimento superior a R\$ 580 mil, em uma área total de 8.545 m².

Parnaíba

Em Parnaíba, duas importantes obras foram executadas por meio do OPA: a construção de uma quadra poliesportiva no bairro Portinho e a implantação de uma nova praça no bairro Frei Higino, na comunidade Kolping. As intervenções ampliam as oportunidades de lazer, esporte e convivência social, contribuindo para a melhoria da qualidade de vida da população.

No Portinho, a quadra poliesportiva foi proposta pela Associação dos Amigos Moradores do Portinho e eleita com 637 votos na votação popular. Com investimento superior a R\$ 325 mil, a obra está sendo executada e conta com 540 m² de área, equipada com calçadas, muro de proteção, alambrado, piso granítico, traves de futsal, estrutura para vôlei e basquete, iluminação, pintura e acessibilidade.

Já no bairro Frei Higino, a comunidade Kolping celebra a implantação de um novo espaço de convivência. A praça foi proposta pelos próprios moradores e eleita com 843 votos. Com investimento superior a R\$ 345 mil, a obra contempla pavimentação em bloquetes intertravados nas cores natural e vermelha, iluminação, bancos em concreto, lixeiras, arborização, piso podotátil e soluções de acessibilidade.



Picos

No município de Picos, importantes intervenções de pavimentação asfáltica vêm melhorando o acesso, a mobilidade e o deslocamento da população, especialmente nas áreas mais afastadas da zona urbana.

No povoado Cristovinho, foi executada uma obra de 9.711,20 m² de pavimentação asfáltica, com investimento de R\$ 547.406,68. A intervenção atendeu a uma demanda apresentada pela Associação dos Moradores do Povoado Cristovinho, eleita com 712 votos, e representa a concretização de um antigo anseio da comunidade, garantindo mais conforto, segurança e qualidade de vida aos moradores.

Nas comunidades Oitis, Riacho Seco e Malhada da Areia, o asfalto também já é realidade. A demanda foi apresentada pela Associação Mista dos Pequenos Produtores Rurais



das Comunidades Oitis, Riacho Seco e Malhada da Areia e recebeu expressiva votação, com 1.178 votos. A obra contemplou 7.920,00 m² de pavimentação asfáltica, com investimento de R\$ 454.746,78.

Piripiri

Em Piripiri, as vias dos povoados Formosa e Vista Alegre receberam obras de pavimentação asfáltica, totalizando mais de 8 mil metros quadrados e um investimento superior a R\$ 823 mil. No povoado Formosa, foi asfaltada uma área de 5.203,36 m². A proposta foi apresentada pela Associação Comunitária de Moradores da Comunidade Formosa e eleita com 694 votos. Já no povoado Vista Alegre, foram executados 2.800 m² de pavimentação asfáltica, atendendo a uma demanda apresentada pela Associação Mãos Solidárias no OPA 2024-2025, eleita com 894 votos. As obras contribuíram para a melhoria da mobilidade, da segurança viária e da qualidade de vida das comunidades atendidas.

Floriano

Em Floriano, a comunidade Poço do Peixe, localizada na zona rural do município, foi beneficiada com a construção de uma praça, ampliando os espaços de convivência e lazer da população local. A obra atendeu a uma demanda apresentada pelos próprios moradores, por meio da Associação de Produtores da Comunidade Poço do Peixe, no âmbito da edição OPA 2024-2025. A proposta foi eleita pela população, com 232 votos, e conta com investimento superior a R\$ 193 mil.



OPA 2025-2026

A terceira edição do Orçamento Participativo Digital do Piauí (OPA) previu um orçamento de 80 milhões. Após a votação popular, 128 propostas foram eleitas e o recurso foi ampliado para mais de 87 milhões. O orçamento ficou distribuído assim:

- Teresina: R\$ 53.314.673,00 para 76 propostas;
- Parnaíba: R\$ 15.242.295,00 para 27 propostas;
- Picos: R\$ 6.136.100,00 para 8 propostas;
- Piripiri: R\$ 6.621.074,50 para 7 propostas;
- Floriano: R\$ 6.275.000,00 para 10 propostas.

As propostas eleitas no OPA 2025-2026 estão incluídas na Lei de Orçamento Anual (LOA-PI) e serão iniciadas a execução no exercício de 2026.

Ao transformar prioridades eleitas pela população em obras e serviços incorporados ao orçamento público, o Orçamento Participativo Digital materializa a participação social na dimensão orçamentária da gestão. No entanto, a escuta cidadã não se encerra na definição de investimentos. Ela se amplia e se aprofunda por meio de espaços contínuos de diálogo, capazes de captar percepções, avaliar resultados e orientar o planejamento de médio e longo prazo.

É nesse contexto que se inserem os Diálogos pelo Piauí, iniciativa que complementa o OPA ao promover a escuta qualificada da população, dos gestores municipais e da sociedade civil organizada, fortalecendo a construção coletiva das políticas públicas e a atualização permanente das prioridades do Estado.

O Estado escuta: Diálogos pelo Piauí e construção coletiva das políticas públicas

O Diálogos pelo Piauí constituiu-se como o processo de participação popular da revisão operacional do Plano Plurianual (PPA) 2024-2027, conforme previsto na legislação que institui o PPA no Estado, materializando o princípio do planejamento participativo no âmbito da gestão pública estadual.

Realizado nos 12 territórios de desenvolvimento do Estado, o projeto consolidou-se como um processo de engajamento territorial ampliado, estruturado para assegurar participação expressiva da população no contexto do planejamento territorial do Estado. Ao todo, o Diálogos mobilizou 7.053 pessoas inscritas, com participação de representantes de todos os municípios do Piauí, reunindo sociedade civil, gestores públicos, lideranças comunitárias, representantes institucionais e atores do setor produtivo, assegurando ampla representatividade social e territorial e reafirmando o compromisso do Governo do Estado com a construção coletiva e com um processo democrático e transparente de participação social.

Os encontros territoriais ocorreram nas maiores cidades em termos populacionais de cada território, estratégia que favoreceu o acesso, a mobilização e a capilaridade do processo participativo. As atividades foram realizadas em Picos (Vale do Rio Guaribas), Piripiri (Cocais), Campo Maior (Carnaubais), Floriano (Vale dos Rios Piauí e Itaueira), Paulistana (Chapada Vale do Itaim), São Raimundo Nonato (Serra da Capivara), Uruçuí (Tabuleiros do Alto Parnaíba), Oeiras (Vale do Canindé), Valença (Vale do Sambito), Parnaíba (Planície Litorânea), Bom Jesus (Chapada das Mangabeiras) e Teresina (Entre Rios).

A metodologia adotada estruturou-se a partir da organização dos participantes em grupos de debates, distribuídos em oficinas por eixo temático, organizados da seguinte forma: Saúde e Bem-Estar; Educação Inclusiva e de Qualidade; Justiça e Segurança; Redução das Desigualdades; Infraestrutura, Inclusão Produtiva e Transição Energética; Desenvolvimento Socioeconômico; Mudanças Climáticas, Meio Ambiente e Recursos Hídricos.

As oficinas foram conduzidas com base em perguntas norteadoras e contaram com o apoio de diversas secretarias da administração pública estadual, que contribuíram tecnicamente para a qualificação das discussões, o esclarecimento de informações e o aprofundamento dos temas debatidos, fortalecendo o diálogo entre governo e sociedade.

Como parte da metodologia, os participantes também tiveram acesso às diretrizes de cada eixo, bem como à



apresentação das principais entregas do Governo do Estado realizadas no período de 2023 até o momento da oficina, relacionadas aos respectivos eixos do Plano Plurianual. Essa etapa contribuiu para contextualizar o debate, evidenciando ações executadas, programas em andamento e resultados alcançados, qualificando a formulação das propostas a partir do diálogo entre execução governamental, escuta social e planejamento.

Durante a realização das oficinas, as falas dos participantes foram registradas de forma sistemática em uma plataforma digital. A partir da utilização de inteligência artificial, o conteúdo produzido nas oficinas foi processado pela plataforma, possibilitando a geração das propostas e a organização dos principais temas abordados, qualificando a consolidação das contribuições apresentadas. Esse material foi posteriormente submetido à validação junto aos participantes, assegurando coerência com os debates realizados e legitimidade às prioridades definidas.

Como resultado do processo participativo, ocorreu a geração de propostas, totalizando 1.004 propostas elaboradas e submetidas à votação. A etapa de votação foi estruturada a partir da distribuição de 100 pontos entre as propostas, permitindo que os participantes priorizassem aquelas consideradas mais relevantes para orientar a ação governamental. Esse modelo contribuiu para uma hierarquização mais precisa das demandas e para o alinhamento do planejamento territorial a resultados concretos.

A etapa final dos encontros foi marcada pelas plenárias com o governador, momentos de elevada relevância política e institucional. Em cada território, foi eleito um representante por eixo temático, totalizando 84 representantes eleitos, sendo 7 por território. Esses representantes apresentaram o sentimento do território, construído a partir das oficinas do eixo, levando à plenária as cinco propostas eleitas que sintetizaram as prioridades definidas coletivamente. Em seguida, o governador realizou a devolutiva institucional, oferecendo direcionamentos estratégicos a partir das falas apresentadas e reafirmando o compromisso do Governo do Estado com a incorporação dessas contribuições à ação governamental.

No âmbito das oficinas do eixo Saúde e Bem-Estar, os participantes trataram do fortalecimento da atenção básica, da ampliação do acesso aos serviços de saúde e da qualificação da rede assistencial, com foco na organização dos fluxos de atendimento, na promoção da saúde preventiva e na melhoria do cuidado integral. Foram abordados temas relacionados à saúde mental, ao cuidado continuado, à integração entre saúde e assistência social e à valorização dos profissionais.

As oficinas também destacaram Cultura, Esporte e Lazer como dimensões constitutivas da política de Saúde e Bem-Estar, reconhecendo seu papel na promoção da saúde, na prevenção de doenças, no fortalecimento de vínculos comunitários e na ampliação do acesso a práticas saudáveis e inclusivas.

Nas oficinas do eixo Educação Inclusiva e de Qualidade, os participantes trataram do acesso, da permanência e da aprendizagem ao longo das etapas educacionais, com ênfase na melhoria da infraestrutura escolar, no fortalecimento da gestão educacional e na valorização e formação continuada dos profissionais da educação. Também foram

abordados a inovação pedagógica, o uso de tecnologias educacionais, a ampliação da educação integral e a articulação entre educação, qualificação profissional e mundo do trabalho, destacando a educação profissional e tecnológica como instrumento estratégico para o desenvolvimento social e econômico.

Nas oficinas do eixo Justiça e Segurança, os participantes abordaram o fortalecimento das políticas de segurança pública, a modernização institucional e a ampliação da presença do Estado, com foco em ações preventivas, integração entre órgãos e uso de inteligência e tecnologia. Também foram tratados temas relacionados ao acesso à justiça, à promoção da cidadania e à garantia de direitos, reforçando a importância de políticas articuladas entre segurança, áreas sociais e educação.

As oficinas do eixo Redução das Desigualdades concentraram-se em temas relacionados à inclusão social, à proteção social, à geração de renda e ao acesso equitativo às políticas públicas. Foram discutidas estratégias voltadas à superação da pobreza, à promoção da autonomia e ao fortalecimento de políticas integradas capazes de ampliar oportunidades e melhorar as condições de vida da população.

No âmbito das oficinas do eixo Infraestrutura, Inclusão Produtiva e Transição Energética, foram abordadas questões relativas à ampliação e modernização da infraestrutura urbana e rural, à conectividade, à inclusão produtiva e à geração de emprego e renda. As oficinas também trataram da transição energética, da eficiência energética e do incentivo ao uso de fontes renováveis, articulando desenvolvimento econômico, inovação e sustentabilidade.

As oficinas do eixo Desenvolvimento Socioeconômico trataram de estratégias para dinamizar a economia, fortalecer o setor produtivo e ampliar oportunidades de trabalho e renda. Foram discutidos o incentivo à produção, ao comércio e aos serviços, o apoio aos pequenos e médios empreendimentos, à agricultura, à agroindústria, o acesso a crédito, à assistência técnica, à inovação e ao turismo, reconhecido como atividade estratégica para a geração de renda, valorização do patrimônio e dinamização econômica.

Por fim, as oficinas do eixo Mudanças Climáticas, Meio Ambiente e Recursos Hídricos abordaram a preservação ambiental, o uso sustentável dos recursos naturais e a integração entre meio ambiente e desenvolvimento. Foram tratados temas relacionados à gestão dos recursos hídricos, à segurança hídrica, ao saneamento e à adaptação às mudanças climáticas, reforçando a sustentabilidade como eixo estruturante do planejamento estadual.

Além dos resultados alcançados, o Diálogos pelo Piauí obteve reconhecimento institucional, conquistando a segunda colocação no Prêmio Réplica Piauí. O projeto foi concebido como uma metodologia participativa replicável, apoiada em uma plataforma digital de caráter modular, o que permite sua adaptação a diferentes contextos da administração pública. A premiação destacou a capacidade da iniciativa de combinar, de forma integrada, dinâmica de oficinas presenciais, mecanismos de priorização das propostas e suporte tecnológico, configurando um modelo passível de aplicação em outros processos de participação social, como audiências públicas, consultas populares e iniciativas similares.

Com isso, o Diálogos pelo Piauí consolidou-se como uma experiência estruturante de planejamento territorial, incorporando escuta qualificada, apresentação das entregas governamentais e construção coletiva de prioridades em um mesmo processo. A metodologia adotada e os resultados obtidos fortalecem a capacidade do Governo do Estado de orientar sua atuação a partir das realidades territoriais, contribuindo para a definição de ações e políticas públicas voltadas à melhoria das condições de vida da população piauiense.

Esse acúmulo de diálogo, diagnóstico e pactuação de prioridades cria as bases para uma atuação mais coordenada e efetiva do Estado, que avança da escuta para o apoio estruturado aos municípios, por meio dos Pactos pelo Piauí, instrumento central de fortalecimento da capacidade local e de transformação das demandas territoriais em resultados concretos.

O Estado apoia: Pactos pelo Piauí e fortalecimento dos municípios

O Programa Pactos pelo Piauí, lançado em 2025, constitui um instrumento de governança interfederativa voltado ao fortalecimento da cooperação entre o Governo do Piauí e os municípios, fundamentado na pactuação de prioridades, metas e responsabilidades compartilhadas para a implementação de políticas públicas. A iniciativa integra a Política Interfederativa de Participação Social e tem como objetivo alinhar a atuação do Estado às demandas territoriais, promovendo maior aderência das ações governamentais às realidades locais.

A política está estruturada em sete pactos temáticos, definidos a partir de diagnósticos baseados em indicadores sociais, econômicos e territoriais, que orientam a pactuação de compromissos em áreas estratégicas da atuação governamental. Esses pactos abrangem os eixos de Educação, Saúde, Segurança e Trânsito, Crianças, Gestão e Tecnologia, Meio Ambiente e Saneamento e Defesa Civil, possibilitando uma abordagem integrada, orientada por evidências e alinhada às prioridades regionais.

Ao longo do ano, 175 dos 224 municípios do Piauí aderiram ao projeto, o que corresponde a aproximadamente 78,1% dos municípios piauienses, evidenciando ampla adesão municipal à política e o reconhecimento do instrumento como mecanismo efetivo de cooperação interfederativa. Foram formalizados 810 pactos entre o Estado e os entes municipais.

O Pacto pela Educação contou com a adesão de 120 municípios; o Pacto pela Saúde, com 109 municípios aderentes; o Pacto pela Segurança e Trânsito, com 89 municípios; o Pacto pelas Crianças, com 173 municípios aderentes, configurando o eixo com maior capilaridade territorial; o Pacto pela Gestão e Tecnologia registrou a adesão de 105 municípios; o Pacto pelo Meio Ambiente alcançou 107 municípios aderentes; e o Pacto pelo Saneamento e Defesa Civil também contou com a participação de 107 municípios.

GRÁFICO 1: MUNICÍPIOS ADERENTES AOS PACTOS PELO PIAUÍ

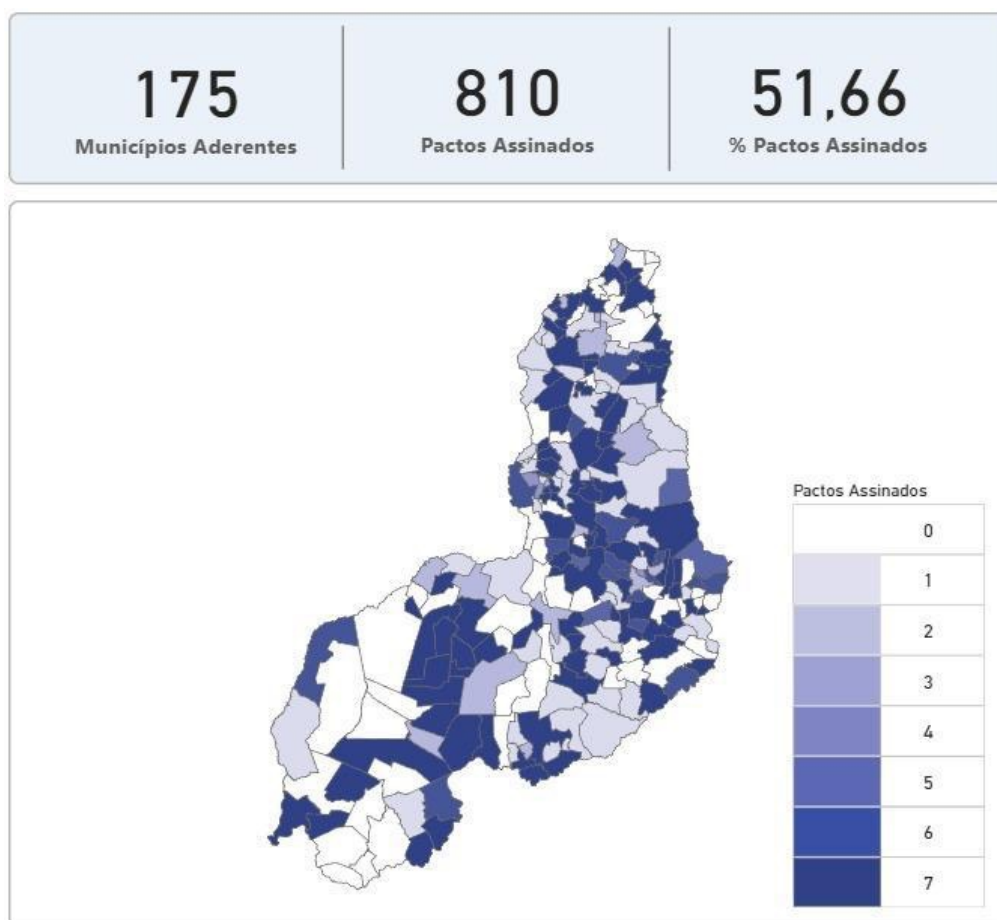

Fonte: SEPLAN (2025).

No âmbito do projeto, os municípios aderentes participam de um processo institucionalizado de diálogo e negociação com o Estado, culminando na formalização de compromissos que orientam a atuação conjunta das diversas áreas governamentais. Esse modelo fortalece o pacto federativo ao promover a cooperação técnica entre os entes, respeitando as competências constitucionais e incentivando a coordenação intersetorial das ações públicas.

Os Pactos pelo Piauí reúnem 24 programas distribuídos em diferentes áreas estratégicas, organizados em 186 fases específicas e acompanhados por 94 indicadores, que permitem monitorar, de forma contínua, a execução das ações do Governo do Estado.

As fases foram elaboradas conforme a metodologia 5W2H, considerando a problemática e os objetivos de cada programa, o que garante maior clareza sobre o que será feito, por quem, em que prazo e quais os resultados esperados. Embora as fases e os indicadores não tenham como finalidade específica a prestação de contas formal, eles contribuem diretamente para a transparência e organização das ações públicas, tornando visível o andamento das iniciativas pactuadas. Até o final de 2025, todos os pactos já haviam iniciado ao menos uma fase, evidenciando que os programas estão em execução e avançam em diferentes ritmos, conforme a complexidade de cada temática.

Durante todo o ano, foram executadas fases de mobilização, adesão, diagnósticos técnicos, formação de equipes, oferta de serviços, entregas de equipamentos e monitoramento de resultados. Na área de Gestão e Tecnologia, destacaram-se o OPA, o PAP e a expansão de conectividade; na Educação, o fortalecimento do PPAIC e da conectividade escolar; na Saúde, mutirões, vacinação e digitalização parcial; no Desenvolvimento Social, ações de proteção e primeira infância; no Meio Ambiente, brigadas e educação ambiental; e na Segurança e Trânsito, capacitações e atuação itinerante. Esse conjunto de etapas marca o amadurecimento do modelo de cooperação Estado-Municípios e estabelece bases sólidas para o monitoramento contínuo em 2026.

Além de seu caráter interfederativo, os Pactos pelo Piauí desempenham papel estratégico na ampliação da participação social, ao incorporar demandas oriundas de processos participativos, como o Orçamento Participativo e os Diálogos pelo Piauí, ao planejamento e à execução das políticas e serviços pactuados. Dessa forma, a iniciativa contribui para a consolidação de um modelo de governança democrática, orientado por resultados, responsabilidade compartilhada e foco no desenvolvimento territorial sustentável.

5

**DESTAQUES
E PREMIAÇÕES
DO GOVERNO**





TÍTULO DE TERRAS



INSTITUTO DE
REGULARIZAÇÃO FUNDIÁRIA
E PATRIMÔNIO IMOBILIÁRIO
DO PIAUÍ - INTERPI



GOVERNO DO
PIAUÍ
AQUI TEM TRABALHO
AQUI TEM FUTURO

5.1 CONTEXTUALIZAÇÃO

Em 2025, o Piauí evoluiu como referência nacional e internacional em políticas públicas inovadoras, gestão orientada para resultados e fortalecimento da capacidade estatal. A partir de um esforço coordenado entre os órgãos da administração direta e indireta, o governo alcançou grandes avanços em áreas estratégicas como educação, saúde, desenvolvimento social, desenvolvimento econômico, desenvolvimento rural, infraestrutura, meio ambiente e gestão pública, administração e tecnologia.

Neste capítulo, apresentamos as principais conquistas premiadas ao longo do ano: iniciativas que se destacaram pela qualidade técnica, impacto social e capacidade de transformar serviços e políticas públicas. Cada premiação aqui apresentada demonstra não apenas o reconhecimento ao trabalho das equipes estaduais, mas também o alinhamento do Piauí com as agendas de inovação, sustentabilidade, inclusão social, transformação digital e excelência em gestão.

A seguir, um Quadro-Resumo com 13 premiações de 2025 reunindo informações essenciais sobre cada reconhecimento obtido pelo estado.

TABELA 1 - CONQUISTAS DO ESTADO DO PIAUÍ EM 2025

Conquista	Eixo Temático	Descrição	Resultado
1º Lugar no Prêmio MEC da Educação Brasileira, na categoria Ensino Médio Integrado à Educação Profissional e Tecnológica (EPT)	Educação	Reconhece as estratégias e iniciativas para promoção de avanços na melhoria da qualidade da aprendizagem na Educação Básica.	Em 2025, o Piauí foi o estado com o maior número de alunos matriculados na modalidade de Ensino Médio integrado ao EPT, com 61.420 matrículas.
Vencedor do Prêmio Rei Hamad Bin Isa Al-Khalifa, concedido pela Unesco	Educação	Reconhece abordagens inovadoras no aproveitamento de novas tecnologias para expandir as oportunidades	O programa de Educação em Inteligência Artificial no Piauí atende hoje mais de 120 mil estudantes e conta com mais de 800 professores da Educação Básica capacitados, abrangendo do 9º ano do Ensino Fundamental ao 3º ano do Ensino Médio. A iniciativa obteve reconhecimento por incorporar a disciplina de IA à grade curricular das escolas públicas, tornando o Piauí o primeiro território das Américas a alcançar esse marco.

1º Lugar no Prêmio Excelência em Competitividade, do Centro de Liderança Pública (CLP)	Saúde	Reconhece estados que incorporam a competitividade às suas agendas públicas e adotam políticas de alto impacto que elevam seus indicadores.	O programa “Piauí Saúde Digital” tornou-se referência nacional em inovação na área da saúde. Com a oferta de teleatendimento e de exames especializados, a iniciativa, implementada nos 224 municípios piauienses, alcançou, em 2025, a marca de 1 milhão de atendimentos realizados. Através das ações do programa, o Piauí consolidou-se como o estado com o menor tempo de espera por atendimento no SUS, registrando média de apenas 10,8 dias.
Reconhecimento do projeto Lion Mining, concedido por meio do Fórum de Secretários de Minas e Energias e pela FGV Energia, que ocorreu no I Congresso Brasileiro de Minas e Energia 2025.	Desenvolvimento Econômico	O Congresso Brasileiro de Minas e Energia é um ambiente que proporciona a interação entre o poder público, agentes econômicos e diversos segmentos da sociedade. Esse congresso é voltado à promoção de políticas públicas voltadas para a área.	A Mina de Piripiri da Lion foi reconhecida pela qualidade do ferro produzido, ocasionando um aumento na exportação do produto e na promoção do desenvolvimento socioeconômico.
3º Lugar no Prêmio Nacional de Inclusão Socioeconômica, promovido pelo Governo Federal.	Desenvolvimento Econômico	Valoriza as melhores iniciativas de inclusão socioeconômica voltadas às pessoas inscritas no Cadastro Único.	O Piauí, através da BADESPI, obteve reconhecimento na categoria “Instituições Financeiras” por sua atuação no Programa “Acredita no Primeiro Passo”. Através desse Programa, a BADESPI liberou mais de R\$ 2mi em crédito para empreendedores em situação de vulnerabilidade, especialmente aqueles inscritos no Cadastro Único.
Vencedor do Prêmio Bloomberg Philanthropies Local Leaders, na categoria “O Poder da Parceria”	Meio Ambiente	Reconhece as melhores políticas, projetos e programas liderados por líderes locais que abordaram de forma eficaz as mudanças climáticas nos últimos três anos.	O programa “ICMS Ecológico” obteve reconhecimento por promover políticas de combate à mudança climática de forma interfederativa. Essa política, ao premiar os municípios que adotam práticas de preservação e gestão ambiental, estimula ações que ampliam a resiliência climática em todo o território piauiense. Dos 212 municípios que se inscreveram no programa em 2025, 192 ganharam selos do ICMS Ecológico. Desses 192 municípios, 144 foram contemplados com o selo A. Foi investido mais de R\$ 120 milhões.
Menção Honrosa no Prêmio Solo Seguro, concedido pelo Conselho Nacional de Justiça (CNJ)	Desenvolvimento Rural	O prêmio reconhece iniciativas inovadoras de regularização fundiária urbana e rural, principalmente com relação à segurança jurídica e à proteção ambiental.	O Sistema Regina, desenvolvido para tornar a regularização fundiária mais ágil, transparente e acessível, obteve reconhecimento nacional como prática inovadora na área fundiária. Desde sua implantação, o sistema já movimentou 27.980 processos.

Semifinalista do Prêmio Excelência em Competitividade, na categoria “Boas Práticas”	Gestão, Administração e Tecnologia	O Prêmio reconhece estados que incorporam a competitividade às suas agendas públicas e adotam políticas de alto impacto que elevam seus indicadores.	A Política Interfederativa de Participação Social, que engloba o Orçamento Participativo (OPA), os Pactos pelo Piauí e os Diálogos pelo Piauí, foi uma das semifinalistas do Prêmio Excelência em Competitividade. Através dos três eixos, essa Política foi reconhecida por incentivar a participação popular e a integração regional nas decisões governamentais.
Semifinalista no Prêmio Espírito Público, na categoria “Gestão de Pessoas”.	Gestão, Administração e Tecnologia	A premiação valoriza servidores e servidoras públicas brasileiras que lideram iniciativas capazes de transformar a gestão pública e melhorar a qualidade dos serviços oferecidos à sociedade.	O CapacitIA é um programa inovador no estado, cujo objetivo é capacitar servidores públicos e a população em geral acerca de temas como a Inteligência Artificial. Com pouco mais de um ano de existência, o programa já alcançou 1.293 inscritos, com 836 certificados emitidos e um total de 46 ações no período de 2024 a 2025. Foram emitidos 750 certificados somente em 2025.
1º lugar do Prêmio Caixa PPP na categoria “Ente Público de Destaque em Iniciativas de Parcerias Público-Privadas (PPP)” e 2º lugar na categoria Projeto de Destaque Socioambiental	Gestão, Administração e Tecnologia	A premiação reconhece iniciativas em Parcerias Público-Privadas (PPPs), incentivando a inovação, a eficiência e a sustentabilidade na gestão pública, com real impacto positivo para a sociedade.	A Microrregião de Água e Esgoto do Piauí (MRAE) obteve o 1º lugar na categoria Ente Público Destaque em Iniciativas de PPP, em reconhecimento à sua atuação qualificada no fortalecimento do mercado de PPPs e Concessões. Já o Parque Zoológico de Teresina conquistou o 2º lugar na categoria Projeto de Destaque Socioambiental, evidenciando a incorporação de soluções e políticas voltadas ao desenvolvimento socioambiental e à geração de benefícios para a população.
1º Lugar no Ranking Geral e 3º lugar na dimensão “Inovação na Oferta de Serviços Digitais” do Índice ABEP-TIC de Oferta de Serviços Públicos Digitais (IOSPD)	Gestão, Administração e Tecnologia	O Índice ABEP-TIC de Oferta de Serviços Públicos Digitais mede o avanço da transformação digital nas unidades da federação. A metodologia envolve múltiplas dimensões e indicadores, avaliando o nível de digitalização dos serviços públicos oferecidos, a eficiência na gestão digital e o foco no cidadão.	O Piauí foi reconhecido como o estado mais digital do Brasil. O estado disponibiliza 511 serviços digitais por meio da plataforma, e mais de 270 serviços no GOV.PI Empresas.
1º lugar no ranking nacional para o tempo médio de registro de empresas	Gestão, Administração e Tecnologia	O Tempo Médio de Registro leva em consideração o tempo de análise do processo na Junta Comercial (ou na OAB), desde a sua disponibilização para análise até o seu deferimento. Este tempo médio exclui o tempo em que o processo fica em exigência, aguardando correção por parte do usuário/ requerente.	Primeiro lugar alcançado com uma marca de apenas 32 minutos e 6 segundos.

Menção de destaque no Prêmio Brasil Sem Fome, promovido pelo Ministério do Desenvolvimento e Assistência Social, Família e Combate à Fome (MDS)	Desenvolvimento Social	A premiação reconhece iniciativas que contribuíram para a ampliação do direito humano à alimentação adequada.	O Piauí recebeu menção de destaque por figurar entre os cinco estados que apresentaram a maior redução da insegurança alimentar grave no período de 2022 a 2024.
1º lugar entre as regiões Norte e Nordeste e 5º lugar no Brasil no ranking da Confederação Nacional do Transporte (CNT) de rodovias em boas e ótimas condições.	Infraestrutura	A Pesquisa CNT de Rodovias avalia toda a malha pavimentada das rodovias federais e os principais trechos estaduais	O Piauí alcançou o 1º lugar do Norte e Nordeste e 5º lugar do Brasil no ranking da CNT de rodovias em boas e ótimas condições, que avalia as qualidades físicas e operacionais da malha rodoviária nacional.
Prêmio World Hydrogen 2025	Infraestrutura	A premiação celebra projetos portuários inovadores que impulsionam a transição energética, promovem a sustentabilidade e valorizam a integração com comunidades locais. A companhia venceu, através de votação popular, os portos da Antuérpia, na Bélgica, e de Roterdã.	O reconhecimento, na categoria “Porto do Futuro”, fortalece o papel do Estado como protagonista na transição energética global, posicionando o Piauí no centro das discussões sobre energias renováveis e inovação logística.
3º lugar no Hackathon de Tecnologias Disruptivas para Segurança Pública, realizado pelo Ministério da Justiça e Segurança Pública	Segurança Pública	O concurso, promovido pela Secretaria Nacional de Segurança Pública, trata-se de uma maratona de desenvolvimento de sistemas com o intuito de construir soluções tecnológicas que apoiem as execuções de políticas de segurança pública.	O projeto Rastreamento: Sistema de Objetos Roubados (Rasor) conquistou o 3º lugar na categoria “Sistemas de Rastreamento de Objetos Roubados”

Fonte: SEPLAN, 2025

As conquistas e entregas do Estado, detalhadas nas próximas seções, reforçam o êxito de uma programação orientada para resultados, sustentada por inovação, responsabilidade fiscal, fortalecimento das capacidades estatais e compromisso com a melhoria da qualidade de vida da população.

Mais do que registrar ações, este capítulo evidencia o impacto transformador de políticas públicas eficientes e inclusivas, demonstrando como investimentos estratégicos, gestão qualificada e cooperação entre as instituições têm transformado vidas no Piauí. Ao consolidar avanços e reconhecer boas práticas, o Piauí segue em uma trajetória sólida de desenvolvimento sustentável e socialmente justo. Assim, pavimentando um futuro promissor de avanços e oportunidades para todos.

EDUCAÇÃO



Em 2025, o Piauí conquistou o **Prêmio MEC da Educação Brasileira na categoria Ensino Médio Integrado à Educação Profissional e Tecnológica (EPT)**. Nosso Estado foi reconhecido nacionalmente pelo maior número de matrículas nessa modalidade entre as redes estaduais do país. A premiação destaca nosso compromisso em democratizar o acesso à educação técnica e em inovar nas metodologias pedagógicas, com foco na aprendizagem prática e em integrar a formação acadêmica à profissional.

Essa conquista é fruto da política de ampliação e aprimoramento da Educação Profissional e Tecnológica (EPT) adotada pelo Governo do Estado. Com esse objetivo, lançamos em 2023 o Programa SEDUC TEC para qualificar e expandir a oferta de EPT, fortalecendo o Ensino Médio Integrado e aproximando a escola das demandas do mundo do trabalho.

Por meio do programa, a rede estadual vivenciou uma expansão histórica, com a implementação de ações alinhadas às vocações econômicas e territoriais do estado. Em 2025, 604 escolas estaduais passaram a ofertar Educação Profissional e Tecnológica, totalizando 87.950 matrículas nessa modalidade, das quais 61.420 correspondem ao Ensino Médio Integrado à EPT. Esses dados indicam que 59,1% das matrículas do ensino médio já se en-



contram na modalidade integrada à educação profissional. Esse ponto está diretamente ligado à universalização da educação em tempo integral no Ensino Médio no Piauí, meta alcançada em 2025, que tornou o estado pioneiro na oferta dessa modalidade.

O gráfico a seguir evidencia a evolução histórica das matrículas. Um resultado claro do planejamento estratégico, da inovação pedagógica e do investimento contínuo na infraestrutura das escolas.

GRÁFICO 1 - EVOLUÇÃO DAS MATRÍCULAS NO ENSINO MÉDIO INTEGRADO AO EPT

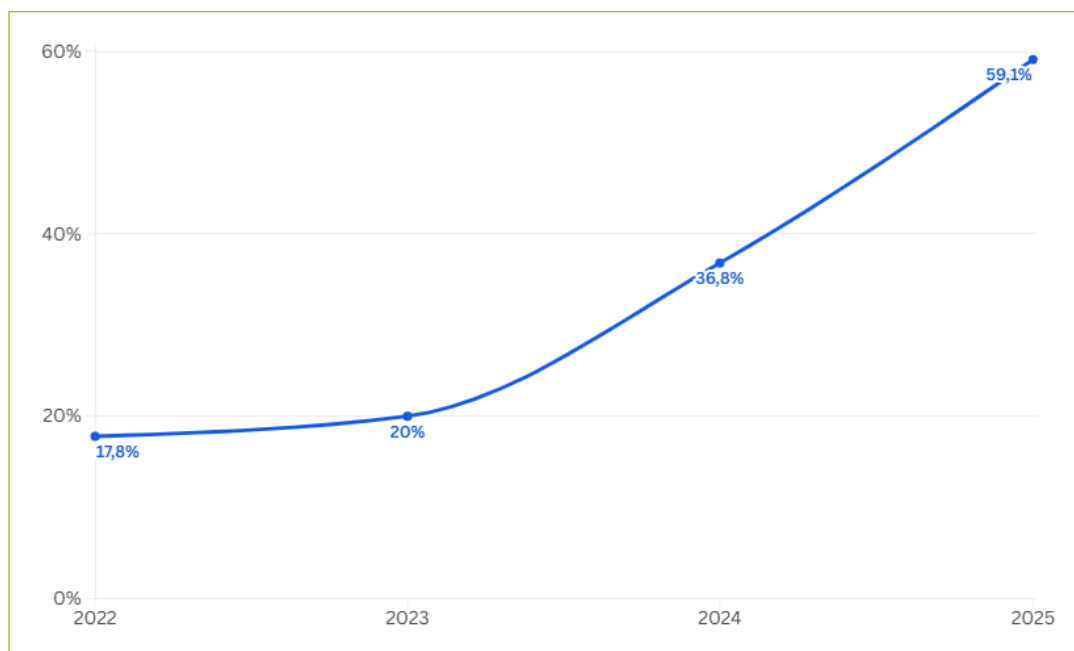

Fonte: Censo Escolar. Elaborado pela SEPLAN (2025)

O reconhecimento é fruto de um planejamento educacional consistente, sustentado por uma gestão com foco na inovação, na qualidade dos resultados e na democratização de oportunidades. O avanço conquistado reafirma a visão de um estado que investe em pessoas e acredita na educação como pilar do desenvolvimento humano e sustentável, garantindo um legado duradouro para as próximas gerações.

No entanto, o protagonismo da educação pública do Piauí não se limita apenas a esse aspecto. Ainda em 2025, o estado alcançou um dos mais importantes prêmios internacionais na área educacional, o **Prêmio Rei Hamad Bin Isa Al-Khalifa, concedido pela UNESCO** em parceria com o Governo do Bahrein. A premiação destaca iniciativas inovadoras que utilizam tecnologias da informação e comunicação para ampliar a qualidade da educação.



A conquista é fruto do pioneirismo do Piauí ao introduzir o ensino de Inteligência Artificial (IA) na rede pública estadual. O **Programa Piauí Inteligência Artificial** marca um avanço significativo para a educação tecnológica brasileira ao incorporar, de forma estruturada, conteúdos e competências de IA ao currículo dos estudantes da rede pública.



Implantado em 2024, o Programa tem como objetivo principal promover o acesso democrático ao conhecimento em ciência de dados, robótica e pensamento computacional para estudantes do 9º ano do Ensino Fundamental à 3ª série do Ensino Médio. Essa ação estratégica prepara os alunos para a economia digital, estimulando o desenvolvimento humano no estado.

Desde a implantação do Programa, mais de 120 mil estudantes participaram de aulas e oficinas de IA, utilizando ambientes virtuais e ferramentas de programação acessíveis. A qualificação do ensino foi garantida pela capacitação de mais de 800 docentes e técnicos pedagógicos em todo o Piauí. As atividades práticas desenvolvidas pelos alunos incluíram a criação de aplicativos, robôs educacionais e soluções digitais focadas em problemas reais das comunidades, fomentando a criatividade e o protagonismo estudantil.

Com essa conquista, o Piauí consolida-se como um dos estados brasileiros mais avançados na agenda de educação digital, sendo reconhecido nacional e internacionalmente por investir na ciência, tecnologia e inovação como bases da cidadania. O Programa Piauí Inteligência Artificial traduz nosso compromisso em com uma educação pública de excelência e com o preparo de uma nova geração de jovens capazes de transformar conhecimento em desenvolvimento.

SAÚDE



O **Piauí Saúde Digital** conquistou reconhecimento nacional ao ser premiado com o **1º lugar no Prêmio Excelência em Competitividade**, promovido pelo Centro de Liderança Pública (CLP), na categoria Boas Práticas de Estados. O programa foi avaliado como um exemplo de política pública eficiente, de baixo custo operacional e com elevado retorno social. Prova do nosso compromisso com a melhoria da gestão pública e a descentralização territorial da Saúde.



Esta é, sem dúvidas, uma das entregas mais inovadoras do Governo do Piauí, com um grande avanço na transformação digital e na modernização da saúde. Criado com o objetivo de ampliar a eficiência, a agilidade e a acessibilidade do atendimento, o Piauí Saúde Digital democratiza o acesso a consultas, diagnósticos e acompanhamento médico em todo o Piauí, reduzindo desigualdades regionais e garantindo atendimento especializado em municípios distantes dos grandes centros urbanos.

Em 2025, o programa consolidou sua fase de expansão, alcançando os 224 municípios e atingindo a marca de 1 milhão de atendimentos. Até o final de 2025, o número total chegou a 1.264.996 atendimentos, entre consultas realizadas, laudos emitidos e demais serviços. Atualmente, 62,9% das Unidades Básicas de Saúde (UBS) contam com acesso efetivo às soluções de saúde digital. Um avanço inédito na cobertura, na integração da rede assistencial e na ampliação da capacidade operacional do sistema de saúde no Estado.

A infraestrutura tecnológica integrada do Piauí Saúde Digital conecta médicos e pacientes, viabilizando teleconsultas com clínicos gerais, mas também com especialistas

em cardiologia, dermatologia, endocrinologia, ginecologia, neurologia, nutrição, ortopedia, pediatria, psicologia, psiquiatria e urologia. Entre 2023 e 2025, foram realizados aproximadamente 302.811 teleatendimentos com médicos especialistas, cuja distribuição por área é apresentada na tabela 2 .

TABELA 2 - TOTAL DE CONSULTAS VIA SAÚDE DIGITAL POR ESPECIALIDADE ENTRE 2023 E 2025

Especialidades	Consultas
Clínico Geral	187.648
Dermatologista	17.005
Psicólogo	14.213
Ortopedista	13.591
Neurologista	12.534
Ginecologista	12.085
Cardiologista	11.753
Psiquiatria	10.523
Endocrinologista	10.225
Pediatra	5.653
Urologista	3.532
Nutricionista	3.362
Obstetra	687

Fonte: Elaboração da SEPLAN, com base nos dados da SESAPI, 2025.

Além das teleconsultas, o programa também possibilita a emissão de diagnósticos em exames como tomografia, ressonância magnética, raio-X, mamografia, espirometria, eletroencefalograma e eletrocardiograma. Entre 2023 e 2025, foram emitidos 962.185 telediagnósticos. A figura a seguir apresenta a distribuição desse total emitido por tipo de exame.



TABELA 3 - TOTAL DE CONSULTAS VIA SAÚDE DIGITAL POR ESPECIALIDADE ENTRE 2023 E 2025

Exames	Diagnósticos
Raio X	397.935
Eletrocardiograma	351.989
Tomografia	202.424
Mamografia	7.656
Espirometria	1.177
Eletroencefalograma	937
Ressonância	67

Fonte: Elaboração da SEPLAN, com base nos dados da SESAPI, 2025.

Essa política permitiu ao Piauí outra grande conquista fundamental para a nossa gente: a redução no tempo de espera por uma consulta médica para cerca de 10 dias, segundo um levantamento de 2025 do DataSUS. Em comparação, a média nacional para essa espera é de 57 dias. Ou seja, a população que busca uma consulta médica do Piauí espera, em média, cinco vezes menos do que a média registrada no país.

Em complemento, a ampliação do acesso à teleconsulta com cardiologista e ao telelaudo de eletrocardiograma possibilitou a descentralização da avaliação de risco cirúrgico, permitindo que pacientes fossem estratificados e acompanhados diretamente nos municípios de origem. Essa reorganização do cuidado qualificou os encaminhamentos, reduziu deslocamentos desnecessários e agilizou a liberação para procedimentos, contribuindo de forma significativa para a diminuição do tempo de espera por cirurgias eletivas no estado.

Esses resultados evidenciam os fatores que levaram o programa à conquista do **1º lugar no Prêmio Excelência em Competitividade**. Mais do que um avanço tecnológico, o Piauí Saúde Digital abre portas inéditas, possibilitando ampliar o acesso à saúde e ainda racionalizar os recursos públicos. Ao eliminar barreiras geográficas e reduzir o tempo de espera por atendimento, o programa promove inclusão social, prevenção em saúde e melhoria da qualidade de vida para milhares de famílias em todos os cantos do Piauí.

Assim, os resultados dessa combinação de tecnologia, eficiência e justiça social consolidam o Piauí como líder nacional em inovação na saúde pública digital. Uma nova referência para o país no uso da transformação digital para aprimorar políticas públicas e descentralizar serviços essenciais para todos os territórios.



DESENVOLVIMENTO ECONÔMICO

Mineração e Energia

O Estado do Piauí foi reconhecido nacionalmente pelas boas práticas no setor de Minas e Energia durante o I Congresso Brasileiro de Minas e Energia, premiação promovida pela FGV Energia, em parceria com o Fórum Nacional de Secretários de Minas e Energia. A iniciativa teve como objetivo identificar e destacar projetos inovadores voltados à transição energética, com potencial de replicabilidade em outros estados brasileiros.

Ao todo, foram reconhecidas 15 iniciativas alinhadas a critérios de sustentabilidade, geração de emprego e renda, inclusão produtiva de comunidades locais, metas nacionais de descarbonização, instrumentos de planejamento energético (PNE 2050 e PDE 2024) e aos Objetivos de Desenvolvimento Sustentável (ODS) da ONU. O reconhecimento do Piauí ocorreu por meio do Projeto Lion, com destaque para a Mina de Piripiri, empreendimento que se consolidou como referência nacional ao adotar padrões técnicos, institucionais e socioambientais alinhados às diretrizes do desenvolvimento sustentável e à modernização da atividade mineral. Importante destacar que o êxito do Projeto Lion é resultado direto do ambiente favorável construído pelo Governo do Estado do Piauí, que vem atuando de forma estratégica no fortalecimento da governança mineral, na ampliação da segurança jurídica e na estruturação de políticas públicas específicas para o setor. Nos últimos anos, o Estado avançou significativamente na formulação de um arcabouço institucional e regulatório, com destaque para a criação das Políticas Estaduais de Mineração, o fortalecimento da atuação da Superintendência de Mineração e Energias Renováveis -SUMER por meio da Secretaria de Planejamento do Piauí- SEPLAN, a articulação com órgãos federais e estaduais, e a celebração de acordos de cooperação técnica voltados ao mapeamento e ao conhecimento do potencial mineral piauiense. Essas ações têm reduzido gargalos históricos entre as fases de pesquisa e lavra, aumentado a previsibilidade dos processos e ampliado a atratividade do





Piauí para investimentos estruturantes no setor mineral. A produção de minério de ferro de alta qualidade na Mina de Piripiri contribuiu para a ampliação das exportações e para o aumento da arrecadação proveniente da exploração mineral, fortalecendo a Compensação Financeira pela Exploração de Recursos Minerais - CFEM no Estado. Esse incremento possui elevado potencial de conversão em

desenvolvimento socioeconômico, especialmente quando associado a políticas públicas voltadas ao uso estratégico desses recursos. As práticas adotadas pela empresa, como a priorização da mão de obra local, a incorporação de inovação tecnológica e a redução de impactos ambientais, dialogam diretamente com as diretrizes estabelecidas pelo Estado. No município de Piripiri, área de influência direta do empreendimento, são desenvolvidos projetos sociais nas áreas de saúde, educação, esporte e lazer, reforçando a integração entre mineração, território e desenvolvimento local. Esse conjunto de resultados evidencia que o reconhecimento nacional do Projeto Lion não se dá de forma isolada, mas reflete o papel ativo do Governo do Piauí na construção de um ambiente institucional sólido, transparente e sustentável, capaz de atrair empreendimentos responsáveis e alinhados à transição energética justa. Trata-se de mais um passo que consolida o Piauí como protagonista no cenário nacional da mineração sustentável e da nova economia mineral.



INCLUSÃO SOCIOECONÔMICA

Neste âmbito, o Governo do Estado alcançou destaque nacional ao conquistar o **3º lugar no Prêmio Nacional de Inclusão Socioeconômica**, na categoria Instituições

Financeiras. O reconhecimento é promovido pelo Governo Federal e evidencia o papel do Piauí como referência na implementação de políticas inovadoras de combate à pobreza e fortalecimento de oportunidades econômicas para populações vulneráveis através do crédito. A premiação ressalta nosso compromisso com uma política de desenvolvimento econômico que combina inclusão social e estímulo ao empreendedorismo local.

A conquista decorre da atuação estratégica e pioneira do Governo do Piauí no âmbito do **Programa Acredita no Primeiro Passo**, sendo piauiense a primeira instituição financeira do país a operar a linha de crédito com o Fundo Garantidor de Operações (FGO).



Essa inovação permitiu reduzir barreiras de acesso ao crédito para empreendedores de baixa renda, especialmente pessoas inscritas no Cadastro Único (CadÚnico). O modelo viabiliza financiamentos com maior segurança ao tomador e menor risco à instituição financeira, ampliando o alcance da política e democratizando o acesso ao sistema financeiro formal.

Com essa política, facilitamos o acesso ao crédito para micro e pequenos empreendedores, estimulando a geração de emprego e renda em todo o estado. Com isso, o Piauí registrou um crescimento expressivo nas operações de microcrédito, movimentando milhões de reais em financiamentos produtivos, com impacto direto sobre a economia local e regional. Desde a adesão ao programa em julho de 2024, foram distribuídos R\$ 2.541.069,80 em operações de crédito.

A figura a seguir apresenta o valor total de crédito liberado pelo Piauí por ano, considerando o período de julho a dezembro de 2024 e de janeiro a novembro de 2025.



GRÁFICO 2 - TOTAL DE CRÉDITO LIBERADO PELO PIAUÍ NO PROGRAMA ACREDITA NO PRIMEIRO PASSO

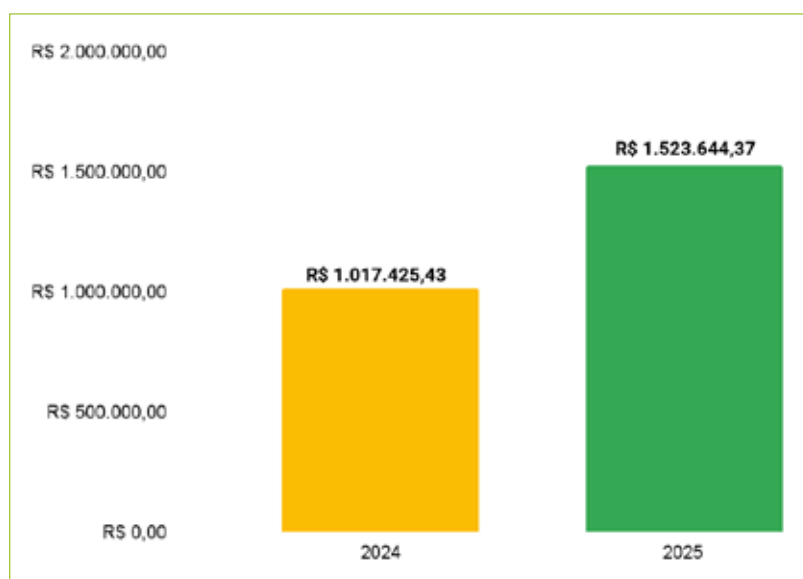

Fonte: Elaborado pela SEPLAN, com base nos dados da BADESPI, 2025.

As ações alcançaram os 12 Territórios de Desenvolvimento do Piauí, levando crédito a municípios de pequeno porte e áreas historicamente excluídas das políticas de fomento econômico. Entre setembro de 2024 e novembro de 2025, 540 contratos de microcrédito foram concedidos em 62 municípios, totalizando R\$ 2.541.069,00. Uma média de R\$ 4.705,68 por contrato.

Em apenas um ano no Piauí, o programa repassou mais de R\$ 138 milhões em operações de microcrédito, beneficiando mais de 15 mil famílias inscritas no CadÚnico, com uma média de R\$ 9 mil por operação no estado. Além disso, do público total de beneficiários no Piauí, 11.191 eram mulheres, 4.024, homens e 6 pessoas não informaram o gênero, o que aponta para o potencial de fortalecimento da autonomia financeira das mulheres no estado.

O impacto dessa política pública transcende os resultados financeiros. A ampliação do microcrédito produtivo fortalece o empreendedorismo, dinamiza cadeias produtivas locais, estimula iniciativas de inovação e contribui para reduzir desigualdades socioeconômicas. Isso demonstra como o estado tem impulsionado oportunidades e consolidado um legado duradouro de inclusão produtiva por meio dos mecanismos de fomento.

MEIO AMBIENTE

Em 2025, o Piauí alcançou reconhecimento internacional pelas políticas de adaptação às mudanças climáticas. O **projeto ICMS Ecológico foi vencedor do Prêmio Bloomberg Philanthropies Local Leaders 2025, na categoria “O Poder da Parceria”**. A premiação destaca políticas, projetos e programas liderados por governos que, nos últimos três anos, demonstraram capacidade efetiva de enfrentar os desafios das mudanças climáticas por meio de soluções inovadoras, colaborativas e de alto impacto socioambiental.



O ICMS Ecológico é um mecanismo de repartição tributária que direciona parte da arrecadação do Imposto sobre Circulação de Mercadorias e Serviços (ICMS) aos municípios que comprovam ações efetivas de preservação e gestão ambiental. Para acessar esses recursos, os municípios devem obter o Selo Ambiental, concedido conforme o cumprimento de critérios de elegibilidade distribuídos em três categorias: A, B e C¹. O Selo C é atribuído aos municípios que alcançam pelo menos três critérios; o Selo B, àqueles que cumprem quatro ou cinco critérios; e o Selo A é conferido aos que atendem de seis a nove critérios, representando o mais alto nível de conformidade ambiental.

Na figura abaixo, observa-se o desempenho dos 224 municípios piauienses em relação à certificação ambiental entre os anos de 2023 a 2025.



¹ O Selo Ambiental, vinculado ao ICMS Ecológico, certifica os municípios de acordo com seu desempenho na gestão ambiental, com base em informações dos dois anos anteriores à solicitação e na comprovação documental apresentada por meio de questionário específico. A certificação exige, entre outros requisitos, a existência do Conselho Municipal de Meio Ambiente e, quando aplicável, do Plano Diretor com diretrizes ambientais. Conforme a pontuação alcançada nos critérios avaliados, os municípios podem ser classificados nos níveis C, B ou A, considerando eixos como resíduos sólidos, educação ambiental, controle do desmatamento, proteção de recursos naturais, combate à poluição, ordenamento territorial, unidades de conservação e legislação ambiental.

GRÁFICO 3 - SELOS EMITIDOS POR CATEGORIA

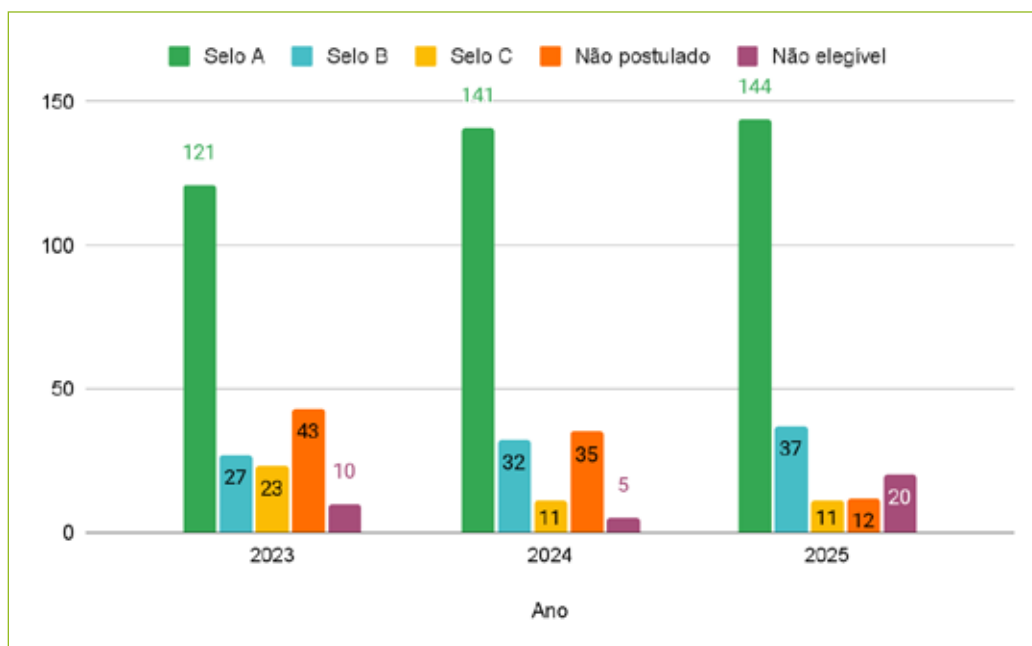

Fonte: Elaborado pela SEMARH, 2025.

Conforme a figura, a edição de 2025 contou com 192 municípios ganhando selos, sendo que 144 deles alcançaram o Selo A, que representa um avanço na adesão das gestões locais às políticas públicas ambientais. Foram repassados mais de R\$ 120 milhões em recursos para o desempenho ambiental dos municípios. Esse resultado reflete o esforço do Governo do Piauí em reconhecer administrações municipais comprometidas com a preservação ambiental. Ao estimular essas práticas, o ICMS Ecológico estimula a implementação de políticas sustentáveis e fortalece a governança ambiental municipal, fomentando ações que ampliam a resiliência climática em todo o território.

Ao conquistar a premiação do Bloomberg Philanthropies Local Leaders 2025, o Piauí se posiciona como referência nacional e internacional na utilização de mecanismos fiscais para promover a sustentabilidade.

DESENVOLVIMENTO RURAL



O Governo do Estado recebeu menção honrosa no **Prêmio Solo Seguro**, concedido pelo Conselho Nacional de Justiça (CNJ), uma das mais importantes instituições nacionais dedicadas ao fortalecimento da governança pública e à modernização dos serviços voltados à garantia de direitos.

O prêmio possui abrangência nacional e reconhece iniciativas inovadoras de regularização fundiária urbana e rural que promovam segurança jurídica, proteção ambiental, integração institucional e eficiência administrativa. O objetivo é identificar, valorizar e disseminar ações que simplifiquem processos, reduzam custos e prazos, ampliem a transparência e contribuam para a consolidação de uma política fundiária moderna, responsiva e orientada ao interesse público.

Nesse contexto, a menção honrosa concedida ao Piauí destaca o estado entre as melhores práticas do país, evidenciando a qualidade das ações desenvolvidas e o compromisso estadual com a regularização fundiária responsável e a segurança jurídica no campo.

O reconhecimento é resultado direto da Política de Regularização Fundiária desenvolvida pelo Estado, com ênfase na inclusão de Povos e Comunidades Tradicionais e na moder-



nização da governança fundiária. A iniciativa reconhecida nacionalmente foi o **Sistema de Registro Eletrônico de Títulos – REGINA**.

Tendo sua primeira versão lançada em 2021, o sistema segue sendo continuamente aperfeiçoado, o que gerou suas versões REGINA 2.0 e 3.0 ao longo de 2023, 2024 e 2025, contendo o Regina Mobile (App), Re-

gina Cartórios e o Regina Peticionamento, consolidando-se como plataforma digital para abertura, tramitação e emissão de documentos fundiários. Com a versão 3.0, o REGINA passou a integrar de forma eletrônica todas as etapas do processo de titulação, conectando o



Estado aos cartórios de registro de imóveis, ampliando a transparência, a padronização dos procedimentos e a segurança institucional.

Entre 2023 e 2025, a política fundiária estadual alcançou resultados expressivos, com a emissão de 10.094 títulos de terra, beneficiando 13.388 famílias e impactando aproximadamente 42 mil pessoas, além da incorporação de extensas áreas ao patrimônio público e do fortalecimento da sustentabilidade fiscal da política fundiária.

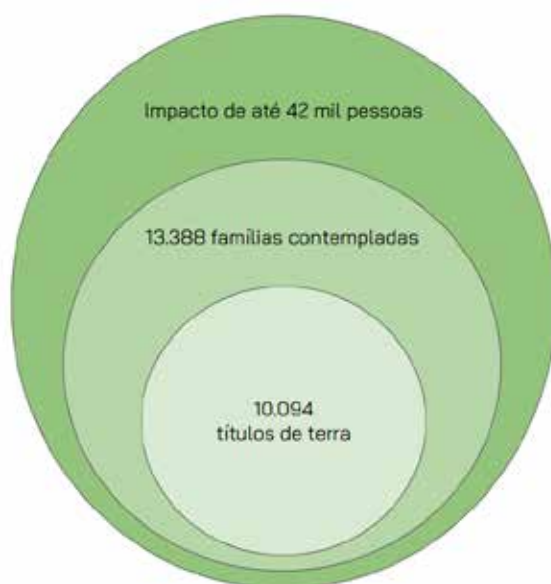

Além dos resultados quantitativos, os impactos qualitativos foram igualmente relevantes. O REGINA 3.0 consolidou-se como ferramenta oficial para acompanhamento público dos processos, promovendo maior controle social, celeridade administrativa e integração institucional, especialmente com os serviços cartorários.

A menção honrosa concedida pelo CNJ reafirma a relevância do trabalho desenvolvido pelo Governo do Piauí, que tem investido de forma consistente em inovação, tecnologia e governança para garantir o direito à terra de forma segura e eficiente. Ao modernizar seus instrumentos de gestão fundiária e ampliar o acesso da população aos serviços públicos, o Estado reafirma seu compromisso com resultados concretos e com a construção de um território mais justo, sustentável e territorialmente ordenado.

GESTÃO E TECNOLOGIA

Política Interfederativa de Participação Social

Além disso, o Piauí também conquistou reconhecimento nacional ao chegar à **semifinal do Prêmio Excelência em Competitividade**, promovido pelo Centro de Liderança Pública (CLP), na categoria “Boas Práticas”, com o projeto “Política Interfederativa de Participação Social”. Considerada uma das principais premiações do país, a iniciativa identifica e valoriza políticas públicas inovadoras e eficientes que fortalecem as capacidades estatais e promovem melhorias socioeconômicas nos entes federativos. De abrangência nacional e reconhecido rigor metodológico, o prêmio, é hoje, um dos mais importantes instrumentos de validação de boas práticas governamentais no Brasil.



A Política Interfederativa de Participação Social representa um marco da gestão estadual ao ampliar mecanismos de escuta cidadã, fortalecer a cooperação entre governo do estado e municípios e promover uma administração pública mais democrática e conectada às realidades territoriais. Concebida para aproximar o Estado da sociedade civil e das gestões municipais, a política se estrutura em três iniciativas complementares: Orçamento Participativo (OPA), Pactos pelo Piauí e Diálogos pelo Piauí.

O primeiro eixo, o **Orçamento Participativo (OPA)**, constitui um instrumento pioneiro de democracia direta que permite à população participar da definição do orçamento anual do estado. Por meio do programa, os cidadãos podem indicar como desejam que parte dos recursos públicos seja direcionada em seus municípios. As políticas demandadas e escolhidas abrangem diferentes áreas, como cultura, esporte e lazer, mobilidade urbana e urbanizações, produtividade e agricultura, além de segurança e justiça.



A participação é garantida por canais presenciais e digitais, utilizando ferramentas amplamente acessíveis, como WhatsApp e o aplicativo Colab, o que amplia significativamente o alcance da iniciativa, sobretudo em áreas periféricas e rurais. Desde seu lançamento, o OPA contabiliza **R\$211 milhões investidos**, cerca de **3.137 propostas lançadas**, **733 entidades cadastradas** e mais de **478 mil votos válidos**, consolidando-se como uma das maiores experiências de democracia digital e participação cidadã no Brasil.

GRÁFICO 4 - QUANTIDADE DE VOTANTES EM CADA EDIÇÃO DO OPA

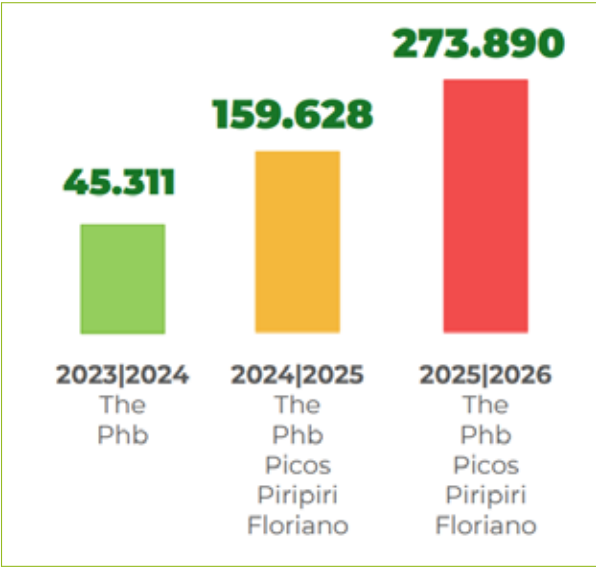

Fonte: SEPLAN, 2025.

A primeira edição do OPA, em 2023, contou com cerca de 45 mil votos válidos, contemplando os municípios de Teresina e Parnaíba. No ano seguinte, cinco municípios participaram do Orçamento Participativo, com a adesão de Picos, Piripiri e Floriano ao programa.

O segundo eixo, **Pactos pelo Piauí**, promove a pactuação de compromissos estratégicos em áreas temáticas. Com envolvimento direto de prefeitos e equipes municipais, os pactos definem metas que contribuem para a eficiência do planejamento local, priorizando as necessidades da população. Estruturados em sete eixos — Educação, Saúde, Segurança e Trânsito, Gestão e Tecnologia, Infância, Meio Ambiente e Saneamento, e Defesa Civil — os pactos visam orientar a ação pública com base em evidências, considerando as especificidades de cada município.



GRÁFICO 5 - NÚMERO DE MUNICÍPIOS ADERENTES AO PACTOS PELO PIAUÍ

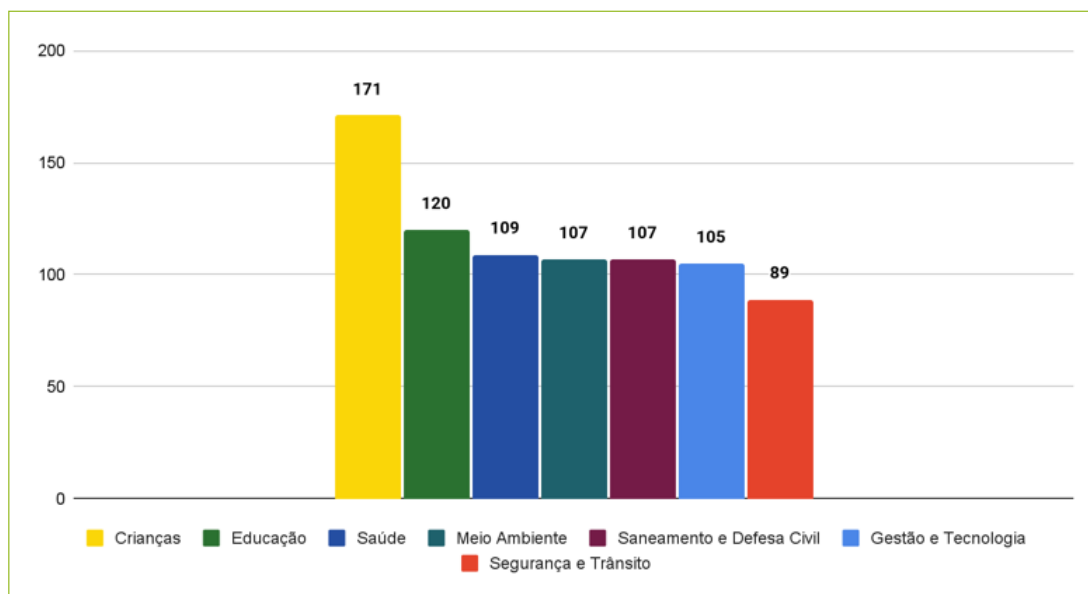

Fonte: SEPLAN, 2025.

Entre os 224 municípios do Piauí, 173 formalizaram adesão a pelo menos um dos Pactos, sendo recorrente a participação simultânea em mais de um acordo. A alta adesão evidencia o reconhecimento, por parte dos entes municipais, da complexidade dos desafios sociais a serem enfrentados e da relevância estratégica dos Pactos como instrumentos para a implementação de políticas públicas prioritárias no âmbito local. No caso do Pacto pelas Crianças, a elevada taxa de adesão reflete a centralidade da agenda da infância e o interesse na implementação de um conjunto integrado de políticas públicas que contempla dimensões estruturantes como educação básica, saúde e assistência social.

O terceiro pilar da política é composto pelos **Diálogos pelo Piauí**, voltados à escuta territorializada da população e à revisão participativa do Plano Plurianual (PPA 2024–2027). Reconhecendo os 12 Territórios de Desenvolvimento como unidades estratégicas de planejamento, o governo estadual promove oficinas temáticas em cada território, reunindo sociedade civil, gestores locais e técnicos estaduais para debater e redefinir prioridades regionais. Essa abordagem fortalece a legitimidade do planejamento, consolidando um ciclo de gestão participativa.



Em cada território, as oficinas priorizaram cinco propostas, totalizando 420 propostas selecionadas no conjunto das sete oficinas temáticas. Essas definições resultaram de um processo deliberativo conduzido pelos participantes, a partir de um universo de aproximadamente dez propostas por oficina em cada edição, somando 584 proposições inicialmente apresentadas. A dinâmica de priorização ressalta a complexidade da definição de agendas locais, uma vez que muitas propostas versavam sobre temas igualmente relevantes para o desenvolvimento territorial e a melhoria da qualidade de vida da população. Nesse contexto, o fato de o processo ser participativo e coletivo foi essencial para garantir ainda mais legitimidade e densidade técnica à política, qualificando o planejamento público e subsidiando a tomada de decisões estratégicas do Estado.

FIGURA 1 - PARTICIPANTES CREDENCIADOS E VOTANTES DO DIÁLOGOS PELO PIAUÍ

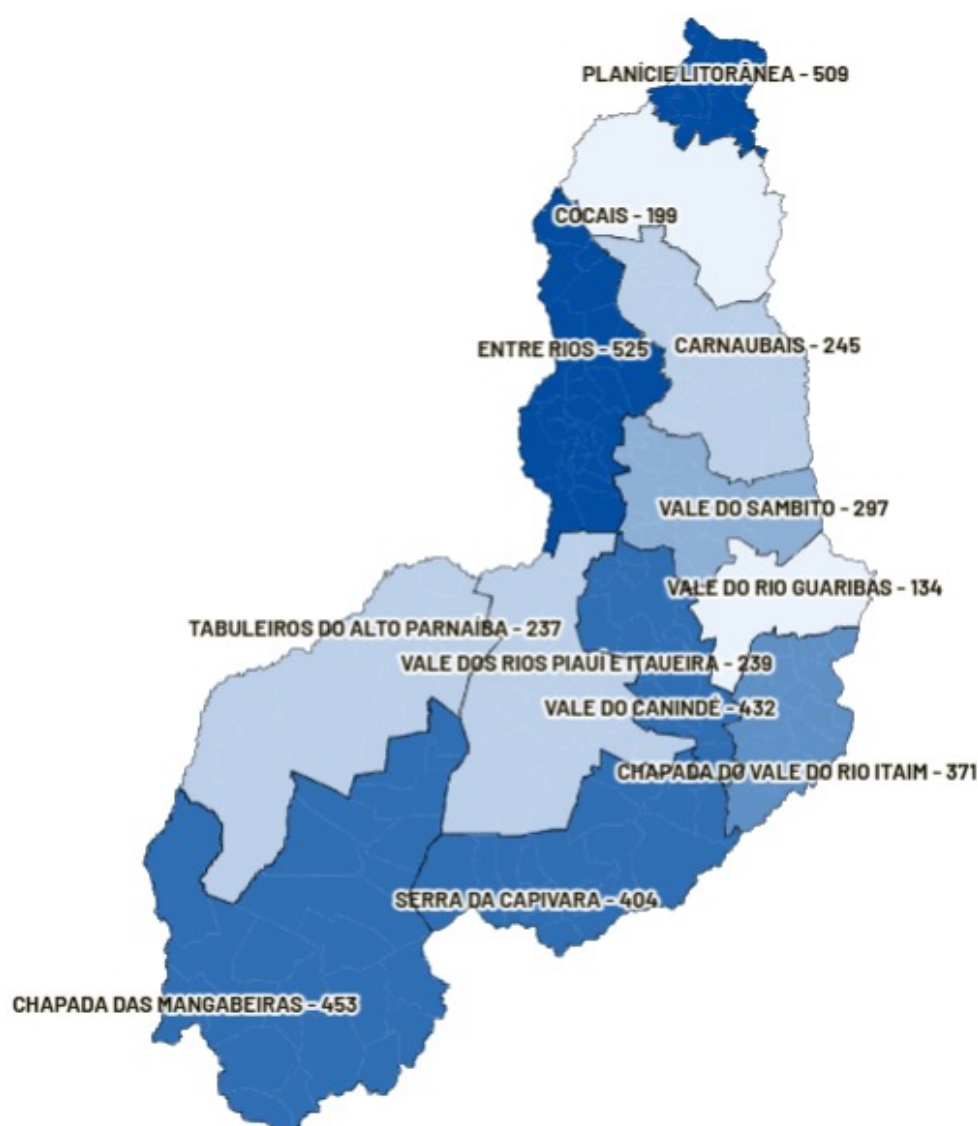

Fonte: SEPLAN, 2025.

A relevância dessa política também se expressa pelo elevado nível de participação social observado ao longo do processo. As oficinas registraram ampla presença de representantes de Conselhos Municipais, organizações da sociedade civil, associações, sindicatos, organizações não governamentais, profissionais liberais, estudantes e demais atores interessados em debater o futuro do Piauí, em um espaço estruturado de escuta ativa e deliberação coletiva. Ao todo, foram credenciadas 4.045 pessoas, das quais 2.712 permaneceram até o encerramento das oficinas para participar da votação das propostas priorizadas, resultando em uma taxa média de participação efetiva de 67%, com representação dos 224 municípios piauienses.

A partir dessas três frentes, a Política Interfederativa de Participação Social contribuiu para aprimorar a visão territorializada no planejamento estratégico e integrar gestão estadual e municipal, resultando em ações mais aderentes às necessidades da população. O reconhecimento no Prêmio Excelência em Competitividade simboliza mais que uma conquista institucional: reafirma o compromisso do Governo do Piauí com o desenvolvimento sustentável do estado através da participação cidadã.



CapacitIA

Além disso, o Governo do Piauí obteve destaque nacional no **Prêmio Espírito Público**, na categoria “Gestão de Pessoas”. Esta é uma das mais importantes premiações dedicadas a valorizar servidores e servidoras públicas brasileiras que lideram iniciativas capazes de transformar a gestão pública e melhorar a qualidade dos serviços oferecidos à sociedade. A premiação ressalta projetos que geram impacto social com potencial de escalabilidade, além de valorizar iniciativas que utilizam dados, evidências, com gestão de riscos e comunicação eficiente com todas as partes envolvidas.

O Piauí foi semifinalista com o programa CapacitIA, um programa que capacita servidores, cidadãos e educadores, posicionando o Piauí na vanguarda da inovação em gestão pública no Brasil. Entre os anos de 2024 e 2025, o programa registrou 1.293 servidores públi-

cos inscritos, com 836 certificados emitidos e um total de 46 ações. As ações formativas envolveram a participação de 62 secretarias estaduais, distribuídas em diferentes turmas, representando um avanço significativo na qualificação e no desenvolvimento da força de trabalho do Estado.

A figura abaixo evidencia a participação dos servidores por tipo de evento.



GRÁFICO 6 - PROGRAMA CAPACITIA: TOTAL DE PARTICIPANTES CERTIFICADOS POR TIPO DE EVENTO

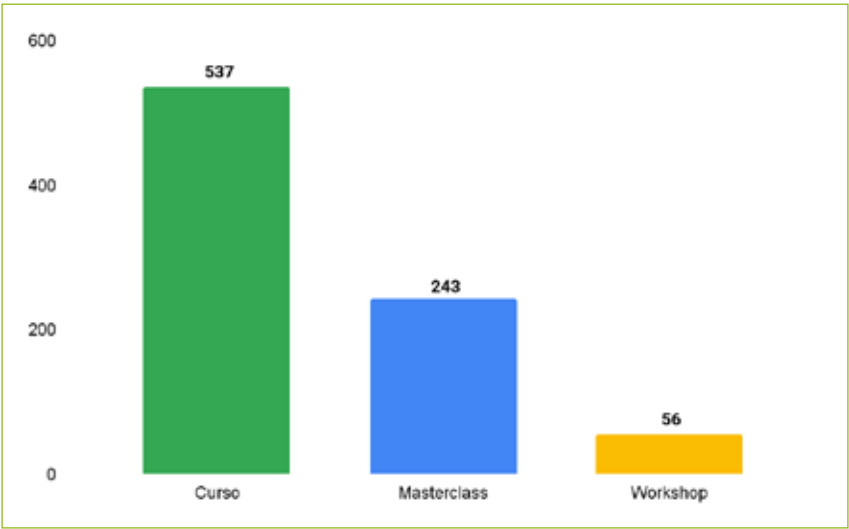

Fonte: SIA, 2025

A presença do Piauí entre os semifinalistas do Prêmio Espírito Público é, portanto, mais um marco que evidencia a atuação do Piauí na construção de uma gestão pública moderna e de impacto social positivo.

Prêmio CAIXA PPP

Adicionalmente, o Governo do Piauí também se destacou nacionalmente ao ser vencedor do **Prêmio CAIXA PPP**, uma das mais relevantes premiações brasileiras dedicadas a Parcerias Público-Privadas. A honraria identifica, valoriza e difunde iniciativas inovadoras que promovem eficiência e sustentabilidade social por meio de



modelos modernos de concessões e PPPs. Concedido anualmente, o prêmio destaca gestores e projetos que se tornaram referência na profissionalização do setor e na multiplicação de boas práticas no país.

Por meio das ações desenvolvidas pela Superintendência de Parcerias e Concessões (SUPARC), vinculada à Secretaria da Administração do Piauí (SEAD), o Estado alcançou o **1º lugar na categoria “Ente Público de Desta-**



que em Iniciativas de PPP”, em reconhecimento ao desempenho institucional, à qualidade da governança e à condução estratégica de projetos estruturantes.

O projeto indicado para a premiação foi o da **Microrregião de Água e Esgoto do Piauí – MRAE**, cuja estruturação e implementação representam um dos mais relevantes avanços institucionais do Piauí no campo das Parcerias Público-Privadas aplicadas ao saneamento básico. Desde a criação da MRAE, instituída pela Lei Complementar nº 262/2022, verificou-se um processo contínuo de aprimoramento institucional e administrativo voltado ao fortalecimento da governança regional dos serviços de abastecimento de água e esgotamento sanitário.

Nos exercícios de 2023 e 2024, especialmente após a conclusão do processo licitatório que resultou na celebração do Contrato de Concessão nº 648/2024, aprovado nos termos da Resolução nº 003/2024, a estrutura administrativa da MRAE foi significativamente expandida e qualificada. Destacam-se, nesse período, a consolidação da Secretaria-Geral como instância executiva central; o fortalecimento de unidades técnicas permanentes de fiscalização, acompanhamento contratual, planejamento, gestão da informação e administração financeira; o aprimoramento dos instrumentos de governança colegiada, com padronização de fluxos administrativos e sistematização das reuniões deliberativas; bem como a melhoria contínua dos canais de comunicação e suporte técnico aos municípios integrantes da Microrregião.

Durante a Fase de Transição prevista no Contrato de Concessão, as deliberações do Comitê de Transição da MRAE orientaram o levantamento, a organização e a consolidação das informações relativas ao sistema, com a utilização da plataforma digital **DRIVE.PI**, do Governo do Estado. Esse sistema assegurou controle centralizado das informações, organização padronizada de documentos, rastreabilidade, segurança dos dados, simetria informacional entre os agentes envolvidos e maior eficiência na tomada de decisões.

Adicionalmente, a MRAE, com suporte técnico da SUPARC/SEAD-PI, desenvolveu e implementou o **Sistema Água e Vida**, ferramenta digital voltada ao cadastramento, monitoramento e coordenação das demandas de abastecimento de água em áreas rurais dispersas, promovendo eficiência operacional, rastreabilidade e transparência. Encontra-



-se, ainda, em desenvolvimento o Sistema de Gestão e Monitoramento de Bens Reversíveis, destinado ao registro, controle e acompanhamento dos ativos vinculados à concessão ao longo de toda a vigência contratual.

Paralelamente ao fortalecimento institucional e à estruturação do modelo de governança, a MRAE investiu de forma sistemática na capacitação de servidores públicos estaduais e municipais.

Nesse contexto, destaca-se a capacitação voltada ao uso do Sistema Eletrônico de Informações – SEI, promovida em 2025. A iniciativa teve como objetivo assegurar o alinhamento institucional, a uniformização dos fluxos administrativos e o correto encaminhamento das demandas oficiais relacionadas ao Contrato de Concessão. A capacitação alcançou **145 Municípios**, com a participação de aproximadamente **250 servidores públicos** municipais.

A MRAE também teve participação ativa no programa Diálogos pelo Piauí, iniciativa de caráter regionalizado voltada à capacitação de servidores públicos municipais e à disseminação de informações qualificadas sobre o novo modelo de prestação dos serviços de abastecimento de água e esgotamento sanitário no Estado. A atuação da MRAE concentrou-se na apresentação dos aspectos estruturantes do Contrato de Concessão, do arranjo institucional da microrregião e dos mecanismos de governança e fiscalização. A ação abrangeu seis territórios de desenvolvimento do Estado, contando com o apoio da Agência Reguladora – AGRESPI e da Concessionária Águas do Piauí, tendo capacitado mais de **200 agentes públicos**.



Complementarmente, foram realizadas reuniões institucionais com prefeitos e prefeitas de todo o Piauí, com foco em esclarecer aspectos específicos da transição do sistema e das etapas de assunção operacional pela concessionária. Em julho de 2025, foi promovido encontro amplo com a participação de **representantes de 80 Prefeituras**, além de reuniões adicionais realizadas de forma contínua ao longo da execução e do monitoramento do contrato, fortalecendo a comunicação direta, a gestão da transição em campo e a cooperação interfederativa.

Esse conjunto articulado de ações de capacitação e fortalecimento institucional consolidou maior capacidade administrativa, segurança jurídica, padronização de procedimentos e eficiência na governança microrregional, contribuindo diretamente para a efetividade da Parceria Público-Privada da Microrregião de Água e Esgoto do Piauí. Dessa forma, o reconhecimento no Prêmio CAIXA PPP 2025 reforça nosso compromisso em promover parcerias que dinamizam a economia e qualificam os serviços públicos através da inovação com responsabilidade social. A conquista posiciona o Piauí na liderança das políticas públicas estruturadas por meio de PPPs, fortalecendo a visão de futuro do estado e a entrega de resultados concretos à população.

DIGITALIZAÇÃO DE SERVIÇOS

O Piauí alcançou destaque nacional ao conquistar o **1º lugar no ranking geral do Índice de Ofertas de Serviços Públicos Digitais (IOSPD)** e o **3º lugar na dimensão Inovação na Oferta de Serviços Digitais**, premiação concedida pela Associação Brasileira de Entidades Estaduais e Públicas de Tecnologia da Informação e Comunicação (ABEP-TIC). Reconhecida como uma das instituições mais relevantes do país no campo da tecnologia pública, a ABEP-TIC premia anualmente os estados que se destacam pela modernização administrativa e ampliação da cidadania digital através da oferta de serviços mais acessíveis e centrados no usuário. Trata-se de uma distinção de alto prestígio nacional, que reafirma o papel do Piauí como referência em governo digital no Brasil.

A premiação avalia o grau de digitalização dos serviços públicos, a capacidade de atendimento via plataformas integradas, a inovação aplicada na oferta de soluções e a experiência do usuário. O resultado obtido pelo Piauí — liderança nacional no ranking geral e posição expressiva em inovação — evidencia o avanço consistente do estado na transformação digital e o coloca entre os entes federativos mais eficientes na entrega de serviços cada vez mais acessíveis à população.



Esse reconhecimento é resultado direto da estratégia estadual de implantação de um governo digital robusto, por meio da plataforma GOV.PI. Inspirada nas melhores práticas nacionais e internacionais e orientada pelo princípio de colocar o cidadão no centro das políticas públicas, a plataforma consolidou-se como o principal instrumento de acesso da população aos serviços públicos digitais do Estado.

Ao final de 2025, a plataforma GOV.PI apresenta um conjunto consistente de resultados que evidenciam sua expansão e amadurecimento institucional. A plataforma contabilizou 1,4 milhão de usuários ativos, dos quais 505.366 realizaram acesso por meio de autenticação via gov.br, mostrando o avanço da integração entre plataformas governamentais, o fortalecimento da segurança digital e o aumento da confiança da população nos serviços disponibilizados. Além disso, a plataforma contabiliza 511 serviços digitais ativos, dos quais 249 foram lançados apenas este ano.

Em relação às ações implementadas, ressalta-se a ampliação da oferta de serviços digitais voltados tanto ao cidadão quanto às empresas. No tocante ao Gov.pi Cidadão, já foram realizadas mais de 24 milhões de operações, indicando o elevado nível de utilização e a consolidação do ambiente digital como principal canal de acesso da população aos serviços públicos estaduais. Entre os serviços mais acessados pelos usuários, destacam-se Perfil do Servidor, Contracheque, Matrícula Escolar, Meus Veículos e Consulta de CNH, entre outros. Na figura abaixo, é possível observar todos os serviços mais acessados:



TABELA 4 - GOV.PI CIDADÃO: SERVIÇOS MAIS ACESSADOS

Serviços mais acessados	Número de acessos
Perfil do Servidor	971.059
Contracheque	909.626
Matrícula Escolar	65.080
Meus Veículos	64.013
Consultar Processo CNH	43.541
Minha CNH	37.841
Consignados	36.312
Comprovante Rendimentos	33.773
Ficha Financeira	23.056

Fonte: Elaborado pela SEPLAN, com base nos dados da ETIPI, 2025

No âmbito do GOV.PI Empresas, o Estado disponibiliza mais de 270 serviços digitais, com a integração de 50 órgãos estaduais e aproximadamente 1.366.000 usuários cadastrados.

A figura a seguir apresenta a evolução do número de usuários ativos da plataforma no período de novembro de 2023 a dezembro de 2025.

GRÁFICO 7 - QUANTIDADE DE USUÁRIOS ATIVOS

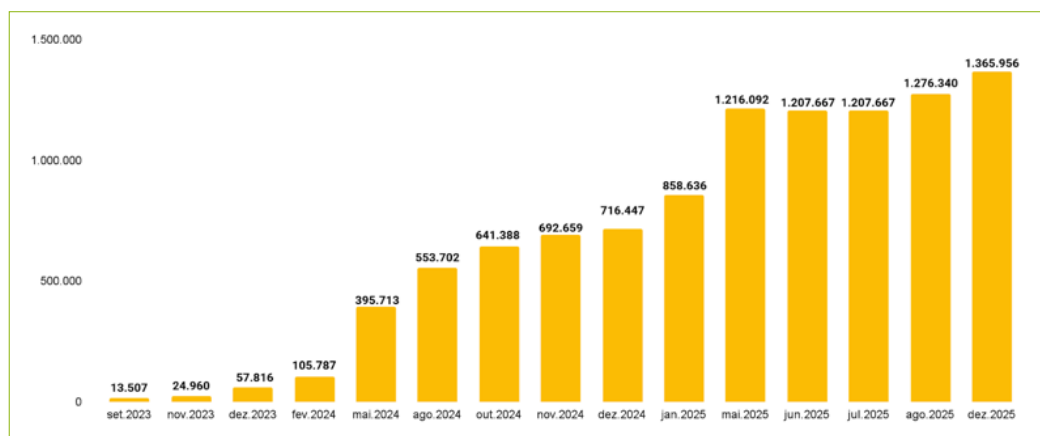

Fonte: Elaborado pela SEPLAN, com base em informações da ETIPI, 2025

Além disso, o Piauí consolidou sua posição de liderança nacional em agilidade para a formalização de negócios. Em 2025, o estado alcançou o **1º lugar no ranking nacional para o 1º Lugar em agilidade para abertura de empresas no Brasil**, com tempo total médio de 5h37min, segundo dados da Rede Nacional para a Simplificação do Registro e Legalização de Empresas e Negócios (REDESIM). Esse desempenho reflete os investimentos contínuos em transformação digital, desburocratização e integração de sistemas, especialmente por meio da atuação conjunta da Junta Comercial do Estado do Piauí (JU-CEPI) e da Empresa de Tecnologia da Informação do Piauí (ETIPI).

Os dados abaixo mostram que até dezembro de 2025 o Piauí registrou a abertura de 38.653 novas empresas, estabelecendo um recorde histórico e evidenciando um crescimento expressivo em relação aos anos anteriores.

GRÁFICO 8 - QUANTIDADE DE EMPRESAS ABERTAS ENTRE 2022 E 2025

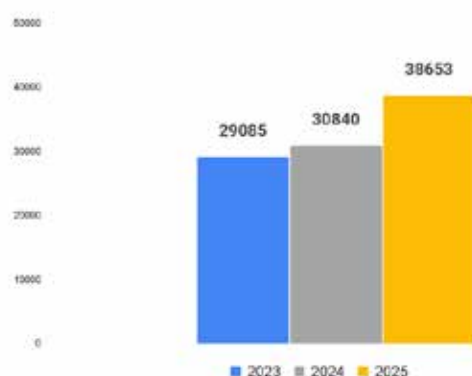

Fonte: Elaborado pela ETIPI, 2025.

Diante disso, a plataforma GOV.PI se consolida como um pilar estratégico da transformação digital no Piauí. O amadurecimento institucional da iniciativa está mais que demonstrado pela expansão contínua dos serviços digitais, seu nível de integração com as plataformas nacionais e o elevado volume de operações e de usuários ativos. Assim, o Governo do Piauí reafirma seu compromisso com a modernização da gestão pública e com a promoção da cidadania digital.

DESENVOLVIMENTO SOCIAL

O estado do Piauí recebeu menção de destaque no **Prêmio Brasil Sem Fome**, iniciativa promovida pelo Ministério do Desenvolvimento e Assistência Social, Família e Combate à Fome (MDS). O reconhecimento, concedido pela Câmara Interministerial de Segurança Alimentar e Nutricional (Caisan), reconhece os resultados do Piauí ao figurar entre os cinco estados com maior redução da insegurança alimentar grave entre 2022 e 2024. Tais avanços decorrem de melhorias estruturais e da implementação de ações políticas articuladas, que contribuíram para a retirada do Brasil do Mapa da Fome, bem como para a consolidação do Sistema Nacional de Segurança Alimentar e Nutricional, resultando em uma contribuição significativa para a promoção do Direito Humano à Alimentação Adequada no país.

GRÁFICO 9 - VARIAÇÃO PERCENTUAL DA DISTRIBUIÇÃO DE DOMICÍLIOS POR SITUAÇÃO DE SEGURANÇA ALIMENTAR ENTRE 2023 E 2024

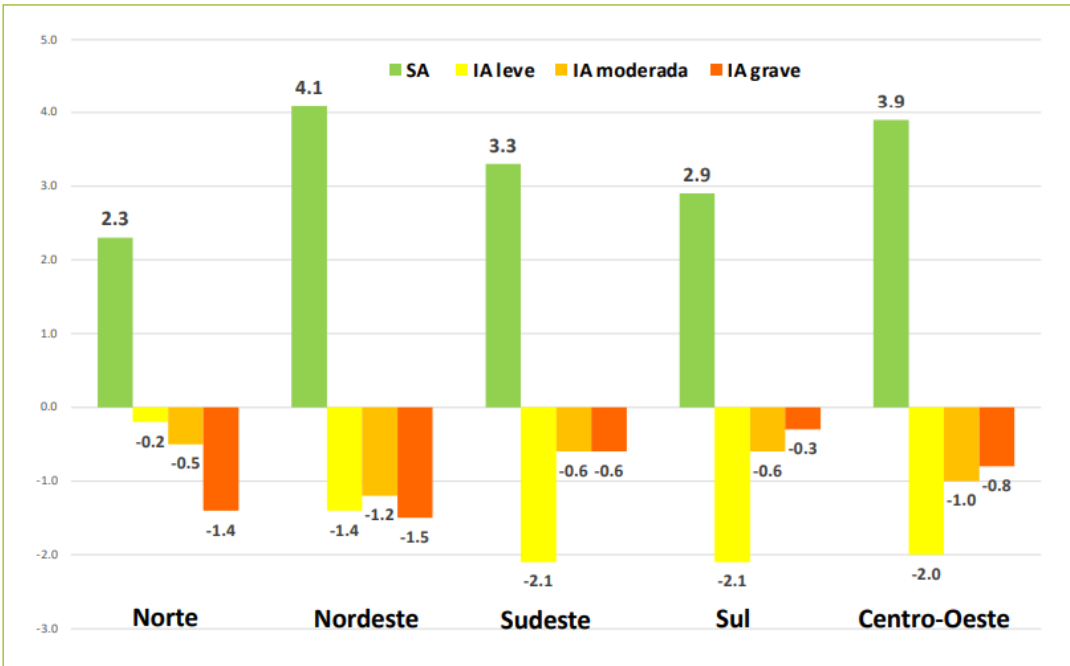

Fonte: PNAD Contínua, IBGE. 2024.

A insegurança alimentar é um fenômeno caracterizado pela falta ou restrição de acesso a alimentos adequados, seguros e nutritivos, comprometendo as necessidades dietéticas e uma vida ativa e saudável, medido a partir da EBIA - Escala Brasileira de Inseguran-

ça Alimentar. A EBIA mensura a insegurança alimentar no âmbito domiciliar, por meio de um conjunto de perguntas que permitem analisar as experiências vivenciadas pelos moradores nos últimos três meses, classificando os domicílios em níveis distintos com base na soma das respostas afirmativas, definindo: Segurança alimentar (SA); quando existe acesso regular e contínuo a alimentos de qualidade e quantidade suficiente, para o domicílio;



insegurança alimentar leve (IA leve), caracterizada pela preocupação ou incerteza quanto ao acesso futuro aos alimentos; insegurança alimentar moderada (IA moderada) marcada pela redução quantitativa dos alimentos entre adultos; insegurança alimentar grave (IA grave), quando também há privação alimentar e ocorrência de fome no domicílio entre crianças.

O Nordeste obteve destaque positivo no enfrentamento à insegurança alimentar, registrando uma redução de 1,5 pontos percentuais nos índices de insegurança alimentar grave. O Piauí também seguiu as mudanças observadas na região, apresentando diminuição de 2,6% na insegurança alimentar entre 2023 e 2024 e redução de 1,4% nos casos de insegurança alimentar grave.

O Piauí atualmente demonstra um avanço significativo na governança da segurança alimentar e nutricional, com 61 municípios já formalmente integrados ao Sistema Nacional de Segurança Alimentar e Nutricional (Sisan). Paralelamente, outros municípios seguem em processo de estruturação institucional e formalização documental para também aderirem. Este cenário de adesão crescente reflete o fortalecimento da coordenação federativa e a ampliação da capacidade estatal na implementação de políticas públicas essenciais para o combate à insegurança alimentar.

As diferentes políticas de proteção social e de estímulo ao emprego formal contribuem para reduzir a pobreza extrema e garantir avanços na segurança alimentar. No Piauí, esses efeitos se refletem na melhora de indicadores historicamente críticos, como os relacionados à renda. Conforme reconhecido pelo Centro de Liderança Pública (CLP), houve redução, nos últimos anos, do percentual de domicílios com renda domiciliar *per capita* inferior à linha da pobreza.

Desde 2023, são consideradas em situação de pobreza as famílias com renda familiar *per capita* mensal de até R\$ 218, sendo classificadas abaixo da linha da pobreza aquelas que recebem valor inferior a esse limite.

FIGURA 2 - RANKING DOS ESTADOS COM MENOR PORCENTAGEM DE FAMÍLIAS ABAIXO DA LINHA DE POBREZA

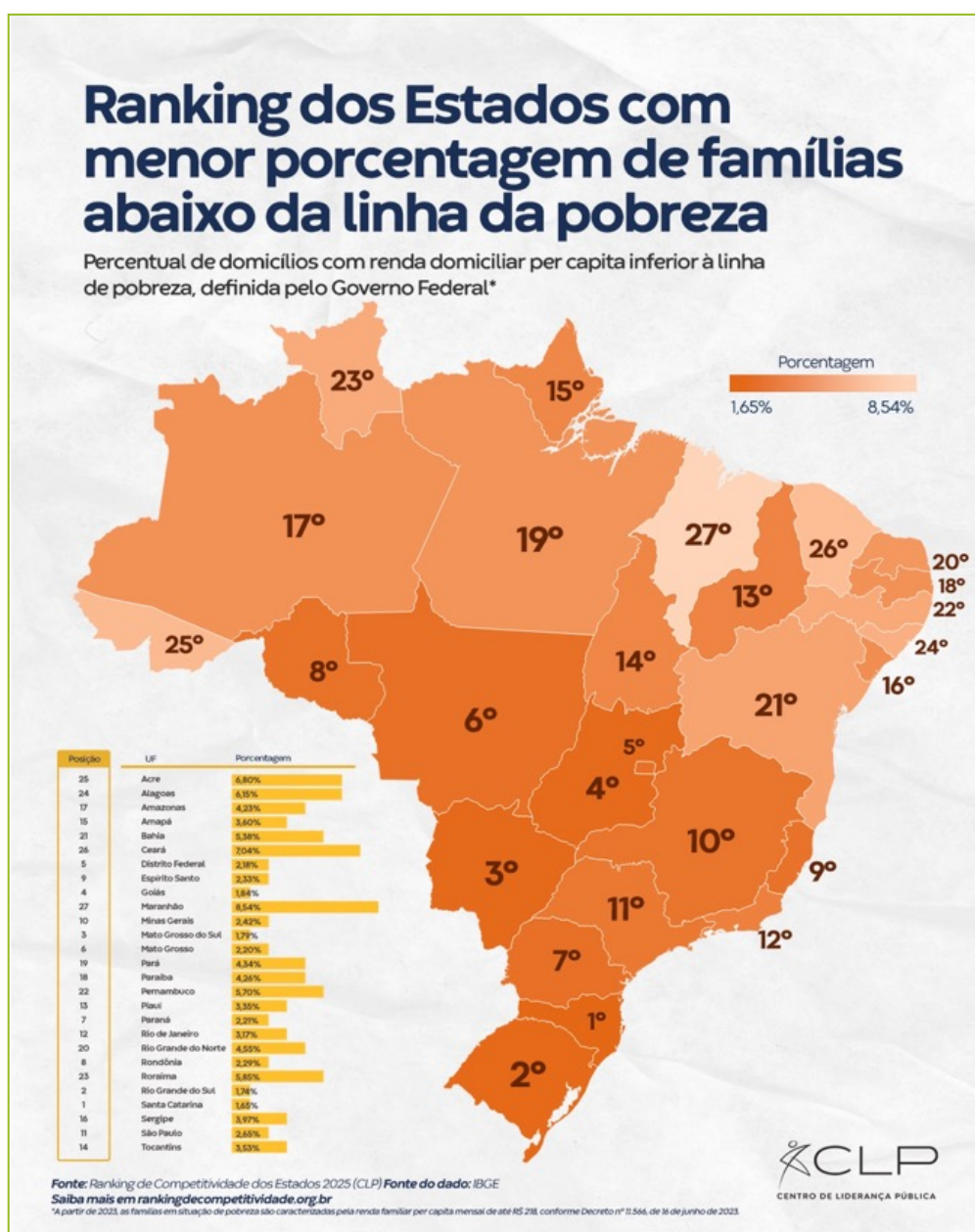

Fonte: CLP, 2025.

De acordo com análise do CLP, com base nos dados da PNAD Contínua Anual do IBGE de 2024, o Piauí apresenta 3,35% das famílias abaixo da linha da pobreza, posicionando-se na 13ª colocação entre as 27 unidades federativas. Observa-se, desde 2022, uma trajetória contínua de melhoria nesse indicador: o estado passou da 22ª posição em 2022 para a 15ª posição em 2023, alcançando a 13ª colocação com base nos dados de 2024, divulgados no Ranking de Competitividade dos Estados de 2025.

Essa evolução evidencia o avanço do Piauí no enfrentamento das desigualdades, na redução da pobreza e na promoção da qualidade de vida da população, refletindo-se na melhoria contínua de diversos indicadores sociais.

INFRAESTRUTURA

No ano de 2025, a qualidade das rodovias do Piauí foi destaque nacional, figurando entre as melhores do país, conforme a Pesquisa CNT de Rodovias, divulgada pela Confederação Nacional do Transporte (CNT). De acordo com o levantamento, o Estado alcançou o **1º lugar nas regiões Norte e Nordeste e o 5º lugar no ranking nacional** de avaliação da malha rodoviária em boas e ótimas condições.

A Pesquisa CNT de Rodovias avalia toda a malha pavimentada das rodovias federais e os principais trechos estaduais. São analisados os elementos constituintes da infraestrutura rodoviária, como pavimento, sinalização, geometria da via e pontos críticos. Em 2025, a pesquisa analisou 114.197 km no Brasil, que representa 52,6% do total pavimentado do país. No Piauí, foram analisados 4.147 km, o que representa 3,6% do total pesquisado.

Quanto ao estado geral das rodovias piauienses avaliadas na pesquisa, 5,5% da extensão foi classificada como ótima, 44,5% como boa, 38,2% como regular, 10,9% como ruim e apenas 0,9% como péssima. Isso mostra o predomínio de trechos em condições adequadas de trafegabilidade e reflete os investimentos realizados na manutenção, recuperação e modernização da infraestrutura rodoviária estadual. No gráfico abaixo, é possível verificar a evolução do estado geral das rodovias no estado entre os anos de 2022 a 2025.

GRÁFICO 10 - ESTADO GERAL DA MALHA RODOVIÁRIA PIAUIENSE ENTRE 2022 E 2025

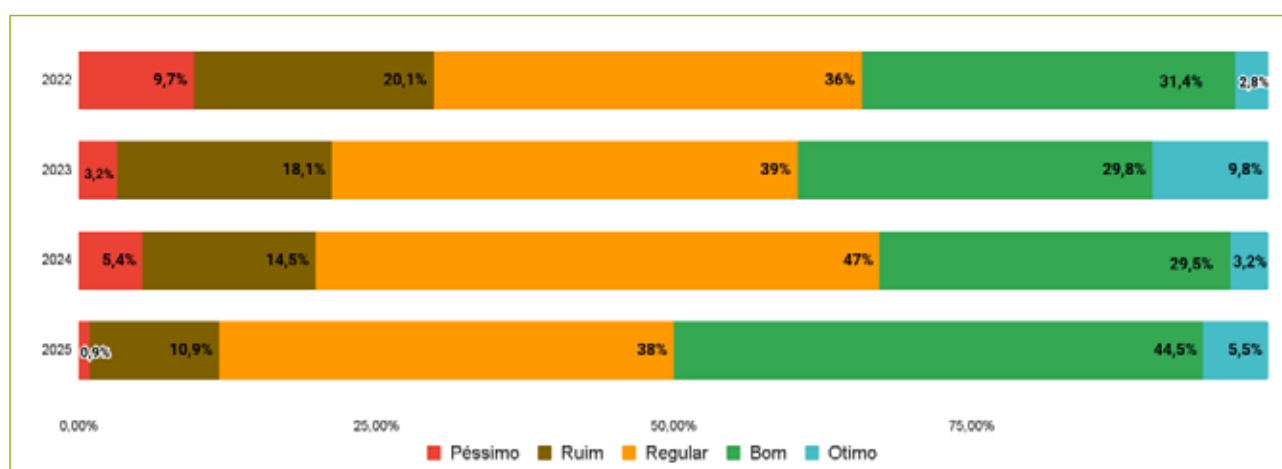

Fonte: Elaborado pela SEPLAN, com base em informações da CNT.

A partir desse gráfico, observa-se uma trajetória de melhoria gradual da qualidade da malha rodoviária, com ampliação da proporção de trechos classificados como ótimos e bons e redução relativa dos segmentos enquadrados nas categorias ruim e péssima ao longo do período analisado.

Nesse cenário, os resultados obtidos na Pesquisa CNT de 2025 confirmam: o Piauí possui hoje uma das infraestruturas rodoviárias mais qualificadas do país. Resultado claro do nosso compromisso com a ampliação, conservação e qualificação da malha viária estadual. O posicionamento de destaque no ranking nacional e regional demonstra a capaci-

dade do Estado de planejar e executar investimentos de forma consistente, com foco na segurança viária, na fluidez do tráfego e na integração territorial.

Além disso, o desempenho alcançado reafirma o compromisso do governo do estado com uma infraestrutura moderna, eficiente e orientada para o desenvolvimento sustentável, contribuindo para a competitividade regional e para a melhoria da qualidade de vida da população piauiense.

World Hydrogen 2025 – Porto do Futuro

Ainda no âmbito das políticas de infraestrutura, o Governo do Piauí conquistou reconhecimento internacional com a premiação da **Companhia Porto Piauí no World Hydrogen 2025 Awards**. A honraria veio na categoria “Porto do Futuro”, em uma cerimônia realizada em Roterdã,



na Holanda. A premiação, definida por votação popular entre projetos portuários de relevância global, destacou a concepção estratégica do Porto Piauí como uma plataforma logística integrada à agenda da transição energética e da sustentabilidade.

Idealizado como um hub logístico e energético no litoral piauiense, o projeto foi avaliado positivamente por seu alinhamento entre desenvolvimento econômico, responsabilidade socioambiental e ordenamento territorial. A proposta incorpora soluções inovadoras voltadas à produção e à exportação de hidrogênio verde, ao mesmo tempo em que prevê a convivência harmônica com atividades tradicionais da região, incluindo compromissos com processos de Consulta Prévia, Livre e Informada junto a comunidades locais.

Na votação popular, o Porto Piauí superou projetos consolidados, como os portos de Antuérpia, na Bélgica, e de Roterdã, reforçando o caráter competitivo e inovador da iniciativa no cenário internacional. O reconhecimento consolida o empreendimento como um ativo estratégico do estado, com potencial de contribuir para a diversificação da matriz econômica e para o posicionamento do Piauí como referência global em energias limpas e infraestrutura portuária do futuro.

A conquista no World Hydrogen 2025 Awards reafirma o Piauí como protagonista na agenda internacional de transição energética. Fica clara a capacidade do Estado de articular inovação tecnológica, sustentabilidade ambiental e inclusão territorial em projetos estruturantes de longo prazo.

SEGURANÇA PÚBLICA

Rastreamento: Sistema de Objetos Roubados (Rasor)

O Governo do Estado do Piauí obteve reconhecimento nacional no **1º Hackathon de Tecnologias Disruptivas para Segurança Pública, promovido pelo Ministério da Justiça e Segurança Pública, em Brasília**. A iniciativa do MJSP é uma competição voltada ao desenvolvimento de soluções tecnológicas aplicadas à segurança pública, com foco na inovação, no uso intensivo de dados e na melhoria da prestação de serviços à sociedade.

O Estado participou da competição com quatro projetos desenvolvidos por equipes compostas por profissionais de órgãos estaduais e por estudantes de Instituições de Ensino Superior, todos selecionados para a fase final do hackathon. As propostas abrangeram diferentes frentes da política de segurança pública, incluindo rastreamento de bens roubados, gestão de denúncias anônimas, encadeamento de informações estratégicas e promoção da saúde mental entre profissionais de segurança pública.

Entre os destaques, o projeto Rastreamento: Sistema de Objetos Roubados (Rasor) conquistou o 3º lugar na categoria “Sistemas de Rastreamento de Objetos Roubados”, com premiação no valor de R\$ 2.500. A solução consiste em uma plataforma digital integrada que permite o acompanhamento de bens roubados desde o registro do Boletim de Ocorrência até a restituição ao proprietário, utilizando tecnologias como big data, blockchain e inteligência artificial, com foco na segurança, rastreabilidade e eficiência dos dados.

A premiação do Rasor evidencia a capacidade técnica das equipes do Estado e o potencial de escalabilidade das soluções desenvolvidas, com possibilidade de aplicação em âmbito nacional.

GRÁFICO 11 - ROUBOS DE CELULARES NO PIAUÍ

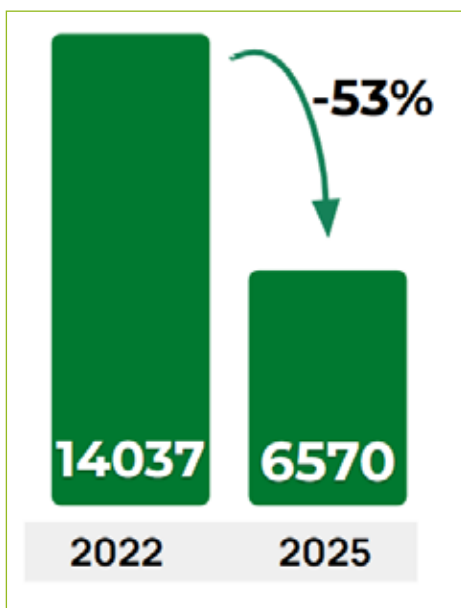

Fonte: Secretaria de Segurança Pública

A premiação evidencia o avanço institucional que o Piauí teve nos últimos anos, especialmente no enfrentamento às questões da segurança pública estadual, aspecto evidenciado pela redução dos roubos de celulares no estado. Para além da ampliação do efetivo e da adoção de novas estratégias de policiamento, destaca-se o programa *CellGuard*, que atua na identificação, bloqueio e devolução de aparelhos roubados. A iniciativa tem obtido reconhecimento nacional pelo uso da inteligência estratégica como instrumento de desestímulo às práticas criminosas e de restituição de bens à população. Entre 2022 e 2025, foram recuperados 14.744 celulares, contribuindo para a proteção do patrimônio e o fortalecimento da sensação de segurança da população piauiense. Tais ações, associadas ao reconhecimento no hackathon, reafirmam o compromisso do Piauí com a inovação tecnológica aplicada à segurança pública.

6

ENTREGAS 365

O Estado em Ação
Todos os Dias

Educação

UESPI

- 001** **Expansão da oferta de cursos e programas de Pós-Graduação Stricto e Lato Sensu**, fortalecendo a pesquisa aplicada e interiorizando a formação avançada em Teresina e Parnaíba. Foram implantados o Mestrado Profissional em Letras (ProfLetras), o Doutorado Profissional em História e iniciadas cooperações DINTER com UFRGS e UFPI. Na modalidade Lato Sensu, foram criados novos programas de residência multiprofissional e executado o primeiro curso de Especialização em Gestão da Segurança Pública. A ação beneficiou 166 estudantes e contou com investimento de R\$ 1.515.147,50, ampliando as vagas e qualificando a formação acadêmica no estado.
- 002** **Fomento à pesquisa com ampliação de bolsas, editais e parcerias com FAPPEPI e CNPq**, alcançando 196 municípios e beneficiando estudantes e pesquisadores por meio de 233 bolsas PIBIC/PIBITI e bolsas de produtividade. Com investimento de R\$ 1.799.224,00, foram registradas 877 pesquisas, aprovados projetos inéditos no PPSUS, obtido conceito máximo em edital INCT/Fotônica e ampliadas bolsas de pós-graduação de 18 para 38.
- 003** **Inovação tecnológica e empreendedorismo** com startups premiadas e fortalecimento dos programas Uespi-Tech. Três startups foram premiadas no Startup Nordeste, com destaque ao Apoty entre as 20 melhores do estado e premiado no NEON 2025. Os programas Uespi-Tech I e II financiaram 40 projetos inovadores, com aportes de até R\$ 25 mil por iniciativa, alcançando 11 municípios. O investimento foi de R\$ 500.000,00 e a universidade ganhou projeção em eventos nacionais, como NEON e Brazilian Energy Conference.
- 004** **Execução do Conecta Enade 2025**, programa de preparação dos concluintes para o exame, oferecendo oficinas, simulados, atendimentos e ações formativas nos 11 municípios da universidade. A ação beneficiou alunos de todos os campi, além de coordenadores e docentes envolvidos na organização acadêmica do Enade. Sem custo financeiro, o programa reforçou a orientação aos estudantes e contribuiu para melhoria dos indicadores institucionais.
- 005** **Edital PREX nº 14/2025**, financiando até 110 ações extensionistas conduzidas por docentes efetivos. A ação alcançou 11 municípios e incentivou projetos alinhados às necessidades dos territórios piauienses, promovendo inclusão, desenvolvimento local e redução de vulnerabilidades. Com investimento de R\$ 1.452.000,00, os projetos ampliaram o impacto social e fortaleceram a integração entre universidade e comunidade.
- 006** **Fortalecimento de Grupos Culturais institucionais**, com apresentações do Coral, Corpo de Dança e Teatro em eventos artísticos e acadêmicos em Teresina e Picos. A ação beneficiou a comunidade interna e externa, com 51 bolsistas, ampliando o acesso à arte e promovendo integração cultural. Com R\$ 273.600,00 investidos, os grupos realizaram concertos, espetáculos e ações sociais, reforçando o papel cultural da universidade no estado.
- 007** **Formação da 2ª turma da formação de brinquedistas**, alcançando todos os municípios piauienses e beneficiando 80 professores da universidade e da rede estadual, com certificação ABBri. Com investimento de R\$ 28.000,00, a ação consolidou a política de primeira infância, gerou articulação interinstitucional e ampliou a rede de profissionais qualificados para atuação em brinquedotecas e espaços lúdicos.

-
- 008** **Aquisição de 06 vans, 02 Fiat Cronos e 01 Pick-Up**, beneficiando estudantes, docentes e setores administrativos em Teresina e Picos. O investimento de R\$ 1.315.360,00 ampliou a segurança e a eficiência dos deslocamentos acadêmicos, como visitas técnicas, aulas de campo e atividades de extensão.
-
- 009** **Publicação de 33 novos títulos em 2025** pela Editora e Gráfica da UESPI, fortalecendo a política editorial e garantindo acesso aberto às obras produzidas por docentes, discentes e pesquisadores da instituição. Sem custo adicional, a editora manteve tramitação ágil, com média inferior a 30 dias, ampliou a visibilidade da produção científica e consolidou a instituição como referência no estado.
-
- 010** **Nota máxima no Enade em três cursos**, demonstrando excelência acadêmica e fortalecendo a credibilidade do ensino superior estadual. O reconhecimento reforçou a qualidade da formação profissional e ampliou a visibilidade institucional.
-
- 011** **Inauguração do 1º Laboratório de Inteligência Artificial do interior do Piauí**, no Campus Professor Possidônio Queiroz, em Oeiras, equipado com 12 computadores modernos e um servidor DELL PowerEdge R540, marcando o 20º laboratório entregue pela UESPI e ampliando a infraestrutura para ensino, pesquisa e extensão em IA e Matemática Aplicada, beneficiando estudantes e fortalecendo projetos tecnológicos e inovadores na região.
-
- 012** **Inauguração do 17º Laboratório de Informática do Campus da UESPI em Piripiri**, equipado com 24 novos computadores e fruto de um investimento superior a R\$ 268 mil, fortalecendo as atividades de ensino, pesquisa e extensão, ampliando a infraestrutura tecnológica da universidade e beneficiando estudantes e docentes com um ambiente moderno para práticas acadêmicas e desenvolvimento de projetos.
-
- 013** **Entrega da reforma do teto da quadra da UESPI no Campus Torquato Neto em Teresina**, com investimento de R\$121.140,98, com Termo de Recebimento Definitivo emitido em 08/01/2025. (ID Simo 10557).
-
- 014** **Entrega do Bloco de salas de aula na UESPI no município de Barras**, com investimento de R\$ 63.937,73, com Termo de Recebimento Definitivo emitido em 04/04/2025. (ID Simo 12094).
-
- 015** **Entrega dos setores 18, 19 e 21 do Campus Poeta Torquato Neto, em Teresina**, após obras de reforma e modernização que somaram investimento superior a R\$ 1,2 milhão. As intervenções incluíram a instalação de cobertura metálica com telhas termoacústicas, substituição de piso por granilite, modernização das instalações elétricas e climatização, garantindo melhores condições para as atividades acadêmicas. O setor 18 foi reformado com investimento de R\$ 390 mil, o setor 19 recebeu R\$ 463 mil em melhorias e o setor 21 foi revitalizado com R\$ 386 mil, ampliando e qualificando salas de aula, laboratórios e espaços administrativos.
-

SEDUC

- 016 Realização de assessoramento técnico e individualizado da SEDUC aos municípios,** com foco no fortalecimento da alfabetização e do regime de colaboração Estado–Municípios. Em 2025, foram realizadas 121 agendas de assessoramento, atendendo 121 municípios, com apoio técnico baseado em dados e resultados individualizados para qualificar a gestão educacional local.
-
- 017 Execução da Caravana “Todos Presentes”,** com atuação integrada da SEDUC/UGEST, GREs e escolas em 17 municípios, envolvendo 21 Gerências Regionais e 512 CETIs, com foco na meta de 99% no IDEB. A iniciativa contou com investimento de R\$24.567,50 e entregou 21 painéis de monitoramento, 533 cadernos de ações pedagógicas, 1.024 infográficos, 512 relatórios gerenciais e 533 POPs, fortalecendo a gestão escolar e o engajamento de estudantes e professores.
-
- 018 Execução do Programa de Empreendedorismo SEDUC (Empreendedorismo MIT),** com implementação da disciplina Empreendedorismo como Projeto de Vida no Ensino Médio da rede pública, baseada na metodologia do MIT. A iniciativa beneficiou 66.829 estudantes e 849 professores, com investimento de R\$2.960.000,00, entregando 40 aulas gravadas, 68 mentorias online, 73 visitas técnicas e formação continuada para docentes, fortalecendo competências empreendedoras e o projeto de vida dos estudantes.
-
- 019 Implantação do Laboratório de Dados da SEDUC,** iniciativa estratégica para análise e uso intensivo de dados educacionais com apoio de Inteligência Artificial, Big Data e análise preditiva. A ação beneficiou mais de 174 mil estudantes, com a criação de mais de 10 painéis de dados e 3 ferramentas de relatórios automáticos, apoiando gestores da sede e das escolas na prevenção do abandono escolar, melhoria do desempenho e tomada de decisões pedagógicas ágeis.
-
- 020 Execução do programa Do Piauí para o Mundo (SEDUCKATHON),** competição de programação da SEDUC que envolveu mais de 9 mil estudantes da rede estadual. Em 2025, 130 estudantes foram selecionados para intercâmbios internacionais em EUA, Coreia do Sul, Alemanha, Portugal, Singapura e China, ampliando a formação tecnológica e a inserção global dos alunos do Ensino Médio.
-
- 021 Implementação do programa Inteligência Artificial nas Escolas da SEDUC – 2025,** com ampliação da disciplina de IA na rede estadual e fortalecimento da formação docente. Em 2025, o programa alcançou 134.495 estudantes em 512 escolas e promoveu a formação de mais de 440 professores concluintes, por meio de parcerias com SIA, FAPEPI e universidades federais. Foram entregues o Currículo de Inteligência Artificial do Estado do Piauí, planos de aula, material didático e acompanhamento pedagógico, consolidando uma política educacional voltada à inovação, inclusão digital e preparação dos estudantes para o mundo do trabalho.
-
- 022 Execução do projeto Robótica SEDUC,** com oferta de cursos de Robótica, Eletrônica e Programação em 28 municípios, superando a meta prevista. A iniciativa atendeu mais de 28 mil estudantes da rede estadual, com investimento de R\$4.556.478,40, e realizou a entrega de material pedagógico para 100 escolas, ampliando o acesso à educação tecnológica e prática em robótica.
-

-
- 023** **Execução da iniciativa Saúde e Segurança nas Escolas**, a ação realizou avaliação de risco em 100% das escolas, alcançando 98% dos estudantes do 8º e 9º do ensino fundamental e ensino médio, e implantou a Saúde Digital em 310 escolas, com 4.119 consultas realizadas, fortalecendo a prevenção, o cuidado e a segurança no ambiente escolar.
-
- 024** **Implementação da Educação Financeira na rede estadual**, com oferta de disciplina obrigatória nas 512 escolas em 2025. A iniciativa alcançou 78.335 estudantes da 1ª e 2ª séries do Ensino Médio e 605 professores, com investimento de R\$55 mil, incluindo formação docente, produção de material didático e preparação para olimpíadas de educação financeira, fortalecendo o planejamento financeiro e a autonomia dos estudantes.
-
- 025** **Execução do programa SEDUC + English**, com alcance estadual, beneficiando 52.938 estudantes e investimento de R\$53.834.294,40. Em 2025, 35.312 alunos (66,7%) registraram progresso no aprendizado, consolidando o fortalecimento do ensino de língua inglesa e ampliando a formação global dos estudantes da rede estadual.
-
- 026** **Execução do Laboratório de Redação da SEDUC**, com atuação em todas as 21 GREs, envolvendo 42 turmas em diversos municípios. A iniciativa atendeu 815 estudantes da 3ª série do Ensino Médio, com acompanhamento pedagógico contínuo, revisão personalizada de redações e foco no ENEM. O programa mobilizou 42 professores e 46 monitores, fortalecendo as habilidades de escrita, argumentação e formação crítica dos estudantes da rede estadual.
-
- 027** **Execução do programa Selecciona SEDUC**, com realização de Concurso Público e Teste Seletivo nos 12 Territórios de Desenvolvimento, visando recompor e fortalecer o quadro de pessoal da rede estadual, com investimento de R\$1.999.998,53, o processo ofertou 4.000 vagas de cadastro de reserva, sendo 2.000 para preenchimento imediato, assegurando o funcionamento da sede, gerências regionais e escolas.
-
- 028** **Entrega da reforma, ampliação e modernização do Centro Estadual de Tempo Integral (CETI) Maria Isaías de Jesus, no município de Domingos Mourão**. Com investimento superior a R\$ 4 milhões, a obra contemplou melhorias estruturais, construção de novos espaços e aquisição de equipamentos, fortalecendo a oferta de ensino em tempo integral e garantindo mais qualidade, conforto e melhores condições de aprendizagem para estudantes e profissionais da educação.
-
- 029** **Entrega do Centro de Formação de Professores Marcílio Flávio Rangel de Farias, em Teresina**, consolidando a política de valorização e qualificação docente no Piauí. O novo espaço oferece ambientes modernos e integrados, voltados à inovação pedagógica, troca de experiências e formação continuada, alinhados aos desafios da sala de aula e ao fortalecimento da aprendizagem na rede pública estadual.
-
- 030** **Entrega da primeira Escola de Tecnologia da Seduc, em Teresina**, com investimento superior a R\$ 5 milhões, ampliando o acesso à educação pública voltada à inovação e às carreiras do futuro. A unidade atenderá mais de 2.800 estudantes das escolas da rede estadual em formações técnicas como Desenvolvimento de Sistemas e Programação de Jogos Digitais, além de apoiar as atividades do Piauí Instituto de Tecnologia (PIT). Com estrutura moderna e integrada, o espaço conta com 10 ambientes educacionais, incluindo salas de aula, sala maker, espaços de inovação e tecnologia, sala gamer, áreas de convivência, refeitório e setores administrativos, promovendo um ambiente dinâmico, conectado às novas tecnologias e alinhado às demandas do mundo do trabalho.
-

031

Entrega da reforma e modernização da Escola de Tempo Integral em Nazária, consolidando o padrão Ouro da Seduc no município. O Centro Estadual de Tempo Integral (CETI) Hilton Leite de Carvalho passou a contar com infraestrutura ampliada e qualificada, incluindo Sala de Atendimento Educacional Especializado (AEE), Sala do Piauí Saúde Digital, Laboratório de Ciências, Biblioteca, subestação de energia, além da reforma de salas de aula, Sala de Mediação Tecnológica, Laboratório de Informática, Refeitório, Vestiários e Ginásio Poliesportivo, com todos os ambientes climatizados. A unidade atende mais de 400 estudantes e recebeu investimento superior a R\$ 4 milhões, garantindo melhores condições de ensino, aprendizagem e permanência escolar.

032

Entrega da ampliação e modernização do CETI Marcos Parente no município de Picos, fortalecendo a educação em Tempo Integral na região. Com investimento superior a R\$ 1,6 milhão, a unidade passou por reforma completa e ganhou estrutura moderna, incluindo 10 salas de aula, biblioteca, laboratórios de Ciências e Informática, salas de Atendimento Educacional Especializado (AEE) e do programa Saúde Digital, além de refeitório, vestiários, quadra poliesportiva e espaço para práticas de artes marciais, garantindo mais conforto, acessibilidade e melhores condições de aprendizagem para estudantes e professores.

033

Entrega da reforma, ampliação, modernização, climatização e nova quadra poliesportiva do Centro Estadual de Tempo Integral (CETI) Franklin Dória, em Bom Jesus, integrando a unidade ao modelo Padrão Ouro Seduc. Com investimento superior a R\$ 5 milhões, a escola passou a contar com espaços modernos e totalmente climatizados, incluindo laboratórios de Ciências e Informática, salas de aula, refeitório reformado, biblioteca, Sala de Atendimento Educacional Especializado, Sala de Saúde Digital, subestação elétrica ampliada e quadra poliesportiva, garantindo mais conforto, acessibilidade, eficiência energética e melhores condições de ensino e aprendizagem para a comunidade escolar.

034

Entrega da modernização e ampliação da infraestrutura educacional em Parnaíba, com a reforma completa do Centro Estadual de Tempo Integral (CETI) Polivalente Lima Rebelo e a implantação de novos equipamentos esportivos e pedagógicos no CETI Senador Chagas Rodrigues. Com investimento superior a R\$ 2,6 milhões, as obras incluíram a modernização de salas de aula, biblioteca, refeitório e vestiários, implantação de Laboratório de Informática, Sala de Atendimento Educacional Especializado (AEE), Sala de Saúde Digital, climatização de todos os ambientes, subestação elétrica e cobertura da quadra poliesportiva, além da entrega de quadra poliesportiva coberta, quadra de beach tênis e novos espaços voltados à promoção da saúde e do esporte, fortalecendo a educação em tempo integral no município.

035

Entrega da reforma e modernização do Centro Estadual de Tempo Integral (CETI) Dona Maria Antonieta Torres dos Reis Veloso, no município de Valença, com investimento superior a R\$ 3,6 milhões. A obra contemplou ampliação, climatização e modernização da estrutura escolar, fortalecendo o ensino em tempo integral e garantindo mais conforto, acessibilidade e melhores condições de aprendizagem para estudantes e professores do Vale do Sambito.

036

Entrega da reforma, ampliação e modernização do Centro Estadual de Tempo Integral (CETI) Lucas Meireles Alves, localizado no Assentamento 17 de Abril, na zona rural de Teresina, beneficiando mais de 100 estudantes. Com investimento de R\$ 2,2 milhões, a unidade passou a integrar o padrão ouro da Seduc, garantindo estrutura adequada, ambientes modernizados e melhores condições de ensino e aprendizagem, reafirmando o compromisso com a educação pública de qualidade também nas comunidades rurais.

Entrega da reforma e modernização do Centro Estadual de Tempo Integral (CETI) João Clímaco D’Almeida, no Centro-Norte de Teresina, com investimento superior a R\$ 2,6 milhões. A unidade foi elevada ao padrão ouro da rede estadual de tempo integral e passou a contar com 13 salas de aula climatizadas, biblioteca, refeitório, laboratórios de informática e ciências, sala de Atendimento Educacional Especializado (AEE), sala do programa Piauí Saúde Digital, banheiros, vestiários e quadra poliesportiva coberta. A escola atende 284 estudantes do ensino médio integrado a cursos técnicos em Administração com ênfase em Empreendedorismo, Desenvolvimento de Sistemas, Informática para Internet e Programação de Jogos, ampliando a qualidade da aprendizagem e as oportunidades de formação profissional.

Entrega da reconstrução do Centro Estadual de Tempo Integral Santa Fé, localizado no bairro Areias, zona sul de Teresina, consolidando mais um avanço da política de fortalecimento da educação pública no Piauí; a unidade, que recebeu investimento superior a R\$ 2,7 milhões, foi totalmente reconstruída e passa a oferecer uma estrutura moderna e adequada ao modelo de Tempo Integral, garantindo mais conforto, segurança e melhores condições de ensino e aprendizagem para estudantes, professores e toda a comunidade escolar.

Entrega da reforma e ampliação do Centro Estadual de Tempo Integral (CETI) Desembargador Dr. Heli Sobral, no bairro Mocambinho, zona norte de Teresina. A unidade passou por modernização estrutural para atender ao padrão das Escolas de Tempo Integral da rede estadual, proporcionando mais conforto, acessibilidade e melhores condições de ensino e aprendizagem para estudantes e profissionais da educação, com investimento de cerca de R\$ 3 milhões.

Entrega da reforma e modernização do Centro Estadual de Tempo Integral (CETI) Gerônimo de Castro Macêdo, em São Raimundo Nonato, elevando a unidade ao padrão ouro da Seduc. Com investimento superior a R\$ 2,8 milhões, a escola, que atende 607 alunos, passou a contar com salas climatizadas, laboratórios de informática e ciências, biblioteca ampliada, refeitório, quadra poliesportiva, Atendimento Educacional Especializado (AEE) e serviços do Programa Saúde Digital, reforçando o compromisso do Governo do Estado com uma educação pública de qualidade, moderna e inclusiva.

Entrega da modernização do Centro Estadual de Tempo Integral (CETI) Dr. Dionísio Rodrigues Nogueira, em Corrente, no extremo sul do Piauí, em solenidade que contou com a presença do superintendente executivo da Seduc, Rodrigo Torres, representando o secretário Washington Bandeira. Com investimento superior a R\$ 3 milhões, a unidade foi completamente transformada e agora dispõe de 13 salas de aula, biblioteca, laboratórios de informática e ciências, sala de Atendimento Educacional Especializado (AEE), refeitório, quadra poliesportiva, banheiros, vestiários, climatização total e Sala de Saúde Digital, garantindo mais qualidade, inclusão e inovação no ensino em Tempo Integral.

Entrega da reforma e modernização do Centro Estadual de Tempo Integral (CETI) Paulistana, no município de Paulistana, no semiárido piauiense. Com investimento superior a R\$ 2,5 milhões, a unidade passou por melhorias estruturais que elevam a escola ao padrão ouro da Seduc, garantindo mais conforto, acessibilidade e melhores condições de ensino e aprendizagem para estudantes e professores, além de reforçar o compromisso do Governo do Estado com a educação pública de qualidade em todas as regiões do Piauí.

043

Entrega da reforma, ampliação e modernização do Centro Estadual de Tempo Integral (CETI) Jacob Demes, no município de Floriano, com investimento superior a R\$ 1,9 milhão, contemplando obras, mobiliários e equipamentos que adequam a unidade ao modelo de Tempo Integral, garantindo mais conforto, acessibilidade e qualidade no ensino. A escola passou a contar com sete salas de aula climatizadas, biblioteca, laboratórios de Ciências e de Informática, sala de Atendimento Educacional Especializado (AEE), refeitório, vestiários, quadra poliesportiva, subestação elétrica e Sala do programa Piauí Saúde Digital, fortalecendo a aprendizagem e a atenção integral aos estudantes.

044

Entrega da reforma e modernização do Centro Estadual de Tempo Integral (CETI) Maria Modestina Bezerra, na zona Sudeste de Teresina, que passou a integrar o padrão de excelência da Seduc, com investimento de cerca de R\$ 2,8 milhões. A escola agora conta com estrutura completa e ambientes amplos e climatizados, adequados ao modelo pedagógico de Tempo Integral, assegurando melhores condições de ensino, cuidado com a saúde e inclusão educacional, fortalecendo o compromisso do Governo do Estado com a qualidade da educação pública, com Termo de Recebimento Provisório emitido em 23/05/2025. (ID Simo 9324).

045

Entrega da reforma e reconstrução da Unidade Escolar Francisca Marluce Nunes de Queiroz no município de Morro do Chapéu - PI, com investimento de R\$ 2.304.610,02, com Termo de Recebimento Provisório emitido em 16/12/2025. (ID Simo 11377).

046

Entrega da reforma e ampliação da Unidade Escolar Francisco Antonio da Silva no município de São Braz do Piauí - PI, com investimento de R\$ 2.304.610,02, com Termo de Recebimento Definitivo emitido em 13/06/2025. (ID Simo 7264).

047

Entrega da construção de quadra e paisagismo na Unidade Escolar Wilson Nunes Martins, no município de Floresta do Piauí - PI, com investimento de R\$ 1.124.325,33, com Termo de Recebimento Definitivo emitido em 07/10/2025. (ID SIMO 11839).

048

Entrega da reforma do telhado da sede da SEDUC, no município de Teresina - PI, com investimento de R\$ 534.373,90, com Termo de Recebimento Definitivo emitido em 19/11/2025. (ID SIMO 11264).

049

Entrega das subestações e instalações elétricas para atender à demanda da SEDUC, nos municípios de Canto do Buriti, Queimada Nova e Santa Cruz do Piauí, com investimento de R\$ 199.138,20, com Termo de Recebimento Definitivo emitido em 04/07/2025. (ID SIMO 14250).

FAPEPI

050 **Programa Pesquisa para o SUS (PPSUS) – 8ª edição**, investimento global de R\$ 2.800.000,00, alcançando todos os territórios de desenvolvimento ao apoiar pesquisas voltadas à melhoria da atenção à saúde, inovação em CT&IS e fortalecimento do SUS no Piauí. A seleção avaliou 58 propostas submetidas, envolvendo gestores, profissionais e usuários do sistema de saúde, avançando na produção de conhecimento aplicado às necessidades prioritárias do estado.

051 **Programa Centelha 3 Piauí**, disponibilizando subvenção econômica de até R\$ 80 mil por projeto e bolsas de fomento tecnológico de até R\$ 50 mil, beneficiando até 47 iniciativas inovadoras em todos os municípios do estado. A entrega estimula empreendedorismo tecnológico, apoia desenvolvimento de produtos e processos inovadores e oferece capacitação, mentorias e suporte técnico para transformar ideias em negócios competitivos nos setores estratégicos da economia piauiense.

PACTO PELAS CRIANÇAS

052 **Entrega de kits de mobília para creches no município de Teresina**, no Centro Municipal de Educação Infantil (CMEI) Professora Vera Lúcia Rocha de Oliveira Santos, localizado no Residencial Primavera Leste, com mobiliário pedagógico, brinquedos educativos e equipamentos voltados ao cuidado e ao desenvolvimento infantil, fortalecendo a infraestrutura da educação infantil e qualificando o atendimento às crianças de 6 meses a 5 anos de idade.

053 **Entrega de kit de mobília para creche no município de Piripiri**, no Centro Municipal de Educação Infantil (CMEI) Sinhara Castro, beneficiando 283 crianças matriculadas na unidade. O kit entregue na creche conta com brinquedos, instrumentos musicais, livros, carteiras, bebedouros e outros materiais pedagógicos, com valor individual de R\$ 200 mil, voltados a ampliar o número de vagas e a qualidade do atendimento.

054 **Entrega de kit creche ao município de Luís Correia**, com mobiliário e equipamentos destinados ao fortalecimento da educação infantil e à melhoria das condições de atendimento às crianças da primeira infância.

055 **Lançamento do aplicativo Piauí Primeira Infância**, ferramenta digital voltada ao acompanhamento de gestantes e crianças de 0 a 6 anos, integrando ações das áreas de saúde, educação e assistência social e fortalecendo a gestão intersetorial das políticas públicas da primeira infância no estado.

SESAPI

- 056 Lançamento do 1º Boletim Informativo de Saúde sobre acidentes de trabalho no Piauí, com dados de 2024.** O boletim apresenta os setores mais afetados, territórios com maior incidência, perfil de vítimas (gênero, idade, escolaridade e vínculo empregatício) e desfechos pós-acidente, incluindo incapacidades e percentual de fatalidades. O objetivo é fornecer evidências para a tomada de decisão, apoiar políticas públicas e orientar ações preventivas, promovendo ambientes de trabalho mais seguros.
- 057 Entrega de 893 meios auxiliares de locomoção e equipamentos ortopédicos, no Território dos Carnaubais,** beneficiando moradores de Campo Maior, Boa Hora, Boqueirão, Cocal de Telha, Cabeceiras, Jatobá do Piauí e Nossa Senhora de Nazaré. Entre os itens entregues estão cadeiras de rodas, cadeiras de banho, cadeiras duplas, calçados para pé diabético, calçados ortopédicos, próteses, órteses, andadores, coletes, bengalas e palmilhas — dispositivos que impactam diretamente a autonomia e a qualidade de vida dos beneficiados.
- 058 Inauguração de Central de Diagnóstico em Castelo do Piauí** com capacidade para 7 mil exames por mês. O espaço oferece mamografia, tomografia, raios X, ultrassonografia, endoscopia e serviços laboratoriais, todos com agendamento e atendimento gratuito pelo Sistema Único de Saúde (SUS).
- 059 Ampliação da linha de cuidado de infarto e AVC para 19 municípios,** incluindo cidades-polo e regiões mais distantes, como Corrente e Uruçuí. A telemedicina garante que os médicos dessas localidades tenham o suporte de neurologistas disponíveis 24 horas, assegurando diagnósticos mais precisos e tratamentos mais rápidos para pacientes com suspeita de infarto ou AVC.
- 060 Realização de mais de 5 mil consultas** de prevenção e diagnóstico de câncer pelo projeto AMEI, percorrendo todas as regiões de saúde do Piauí totalizando 5.532 consultas médicas especializadas, distribuídas entre as áreas de ginecologia (1.559), dermatologia (2.474) e urologia (1.499).
- 061 Promoção de curso sobre atenção à saúde da pessoa idosa,** em parceria com a Coordenação de Atenção à Saúde da Pessoa Idosa da Secretaria de Atenção Primária à Saúde do Ministério da Saúde, destinada a profissionais que atuam em Instituições de Longa Permanência para Pessoa Idosa.
- 062 Abertura da ala pediátrica no Hospital José de Moura Fé em Simplicio Mendes.** O espaço conta com quatro leitos totalmente equipados com mobília moderna, representando um avanço significativo para a assistência às crianças da região, oferecendo mais conforto e segurança durante o período de internação.
- 063 Entrega de 22 veículos adaptados** para reforçar o transporte de pacientes cadeirantes em diferentes regiões do Piauí. A aquisição dos veículos representa um investimento de R\$ 6.705.600,00, fruto de emenda parlamentar para fortalecer a rede de atenção à saúde e ampliar a oferta de serviços com acessibilidade.

-
- 064 Realização de 300 atendimentos gratuitos** e especializados voltados para a prevenção e rastreamento de câncer de próstata, colo do útero e pele, na Central de Diagnóstico de Parnaíba, garantindo ao paciente acompanhamento clínico gratuito desde a avaliação inicial até o retorno com os resultados.
-
- 065 Capacitação em Manejo Clínico na Atenção Primária à Saúde (APS)**, em parceria com o Hospital Albert Einstein, com foco no cuidado integral de pessoas com hipertensão, diabetes e acompanhamento pré-natal. O curso formou duas turmas de 30 participantes cada, distribuídas em dois polos no estado, fortalecendo a atenção básica e a qualidade do atendimento à população.
-
- 066 Realização e entrega de 144.005 exames de mamografia** à população do Piauí. A Sesapi disponibilizou o caminhão da mamografia oferecendo exames gratuitos para mulheres com 40 anos ou mais em parceria com o projeto 'Estação do Cuidado'.
-
- 067 Abertura de 217 vagas de estágio nas áreas de enfermagem, fisioterapia e medicina pela Sesapi.** O processo seletivo, realizado pela Escola de Saúde Pública do Piauí, consistiu em prova teórica classificatória, oferecendo formação prática e oportunidade de capacitação para estudantes das áreas de saúde.
-
- 068 Realização do Programa Estadual de Saúde Bucal Itinerante 'Implantando mais Sorrisos'**, ampliando o acesso à saúde bucal em todas as regiões do Piauí. Nesta primeira etapa, serão realizados 3.500 implantes dentários e mais de 10.000 procedimentos odontológicos, devolvendo funcionalidade e autoestima aos pacientes. O atendimento é itinerante, realizado em ônibus adaptados com estrutura completa, garantindo qualidade no serviço prestado.
-
- 069 Distribuição de mais de 44.700 mil Cadernetas da Criança em todo o Piauí**, garantindo que o material chegue às maternidades públicas e privadas e às Unidades Básicas de Saúde. A caderneta orienta famílias e profissionais no acompanhamento do crescimento e desenvolvimento infantil, desde o nascimento até os 9 anos, 11 meses e 29 dias, assegurando que todas as crianças — especialmente as em situação de vulnerabilidade — recebam o instrumento de forma adequada.
-
- 070 Qualificação em inteligência artificial para servidores da Sesapi**, com conteúdos que orientam o uso prático, seguro e eficiente de tecnologias no setor público, ampliando a capacidade de inovação e aprimorando as rotinas de trabalho.
-
- 071 Realização da primeira etapa do Programa Passo à Frente no Território dos Carnaubais**, com ações voltadas para pessoas com deficiência que necessitam de órteses, próteses e meios de locomoção, como cadeiras de rodas, bengalas e andadores, além de ajustes, adaptações e pequenos consertos em equipamentos já em uso, ampliando o acesso a serviços de saúde e fortalecimento da atenção regional.
-
- 072 Disponibilização do serviço de planejamento familiar na rede estadual de saúde**, com oferta gratuita de métodos contraceptivos de longa duração, como DIU e Implanon, além de procedimentos de laqueadura. A iniciativa amplia o acesso das pacientes a métodos modernos, seguros e eficazes, fortalecendo o cuidado integral à saúde reprodutiva.
-
- 073 Concessão de 10 bolsas do Ministério da Saúde para programas de residência médica**, destinadas à Secretaria de Estado da Saúde do Piauí, fortalecendo a formação de médicos especialistas para atuação no SUS. As bolsas contemplaram os programas oferecidos pelo Hospital Getúlio Vargas, Hospital Infantil Lucídio Portella e Instituto de Doenças Tropicais Natan Portella.
-

-
- 074 Entrega do programa de tratamento de varizes no Hospital Getúlio Vargas (HGV),** ampliando a oferta de procedimentos especializados na rede estadual de saúde. A iniciativa descentraliza os atendimentos e garante acesso ao tratamento de uma doença de alta prevalência, especialmente entre as mulheres.
-
- 075 Entrega de nova ambulância ao Hospital Regional Leônidas Melo em Barras,** reforçando a estrutura de transporte sanitário e o atendimento de urgência e emergência no município. O veículo, do tipo D, é destinado ao atendimento e transporte de pacientes de alto risco, tanto em emergências pré-hospitalares quanto no transporte inter-hospitalar.
-
- 076 Lançamento do Programa Piauí Saúde Digital no município de Parnaíba,** ampliando o acesso aos serviços de saúde por meio do uso de tecnologias digitais. A iniciativa permite a realização de consultas, diagnósticos e emissão de prescrições médicas de forma remota, integrando os serviços de saúde e reduzindo a necessidade de deslocamento da população até hospitais.
-
- 077 Entrega de mais de 90 kits de instrumentais cirúrgicos a hospitais da rede estadual,** fortalecendo a capacidade das unidades para a realização de procedimentos cirúrgicos. Foram distribuídas mais de 90 caixas com equipamentos destinados a cirurgias como laparotomia, cabeça e pescoço, apendicectomia, cistectomia, rinosseptoplastia e cirurgia de mão.
-
- 078 Entrega de 105 mil oxímetros à rede estadual de saúde,** recebidos da Receita Federal, ampliando a disponibilidade de equipamentos para o monitoramento clínico e fortalecendo o atendimento aos pacientes.
-
- 079 Entrega de carros de anestesia para hospitais da rede estadual em Teresina,** reforçando a segurança e a capacidade assistencial das unidades. Dos nove equipamentos adquiridos, cinco foram destinados ao Hospital Getúlio Vargas (HGV), dois ao Hospital Infantil Lucídio Portella (HILP) e dois ao Hospital da Polícia Militar (HPM).
-
- 080 Entrega da classe hospitalar no Hospital Estadual Dirceu Arcoverde (HEDA),** em Parnaíba, em parceria entre a SEDUC e a SESAPI, garantindo o direito à educação de crianças em tratamento de saúde. A iniciativa permite que crianças internadas por longos períodos continuem seus estudos durante a hospitalização, assegurando a continuidade do aprendizado.
-
- 081 Entrega da plataforma online do Regula Piauí,** permitindo que o cidadão acompanhe agendamentos de consultas e exames na rede estadual de saúde. O sistema possibilita o acompanhamento, em tempo real, de todo o processo ambulatorial, desde a entrada na fila até a confirmação da data da consulta.
-
- 082 Entrega de edital para seleção de tutores da especialização em Preceptorial para Educação Profissional em Saúde,** promovida pela Sesapi em parceria com a Fiocruz. A iniciativa oferta 36 vagas para trabalhadores da saúde com atuação ou experiência na Atenção Primária e/ou Vigilância em Saúde, nas regiões de Floriano, Parnaíba, Picos e Teresina, fortalecendo a formação e qualificação de profissionais do SUS.
-
- 083 Entrega da ampliação do funcionamento da Central de Marcação de Consultas e Exames da Sesapi para atendimento 24 horas,** garantindo acesso contínuo à população. Com o novo horário, os usuários podem validar seus encaminhamentos do Gestor Saúde diretamente no sistema Regula Piauí, sem necessidade de deslocamento.
-

084 Entregas do Núcleo de Epidemiologia Hospitalar no Hospital Estadual Gerson Castelo Branco em Luzilândia, fortalecendo a vigilância em saúde e o monitoramento de agravos no ambiente hospitalar. A iniciativa descentraliza e qualifica a Vigilância Epidemiológica Hospitalar (VEH), ampliando o acompanhamento de doenças e contribuindo para a adoção de medidas eficazes de prevenção e controle.

085 Entregas de capacitação para 120 profissionais da Atenção Primária à Saúde voltada ao enfrentamento da violência de gênero, fortalecendo a rede de atenção e proteção às vítimas. A formação, por meio do curso '*O cuidado à saúde do homem em contexto de violência e a proteção de meninas e mulheres no âmbito da APS*', integra o fortalecimento da Política Nacional de Atenção Integral à Saúde do Homem (PNAISH), ampliando o olhar sobre o papel dos homens na sociedade e sua contribuição na prevenção da violência de gênero.

086 Entregas do 1º Encontro de Avaliação do CIEGES, com debates sobre o uso da inteligência artificial na saúde, promovendo inovação, qualificação da gestão e aprimoramento da assistência. O evento aborda os avanços, desafios e perspectivas do Centro de Inteligência Estratégica de Gestão Estadual do SUS (Cieges) no estado e inclui a apresentação de experiências locais e nacionais no uso de dados, inteligência artificial e tecnologias aplicadas à gestão e à assistência em saúde.

IASPI

087 Realização de 2.310.599 atendimentos na carteira IASPI Saúde em todo o Estado do Piauí, com investimento aproximado de R\$ 140 milhões, beneficiando 173.480 vidas entre servidores públicos e dependentes e assegurando consultas, exames, terapias e atendimentos odontológicos, totalizando 2,31 milhões de procedimentos registrados no período.

088 Realização de 54.473 atendimentos hospitalares na carteira PLAMTA, incluindo internações e cirurgias eletivas e de urgência, com abrangência na capital e polos regionais, investimento aproximado de R\$ 216 milhões e alcance de 209.830 vidas de servidores públicos e dependentes atendidos no período.

089 Reforma da sede do IASPI em Teresina, executada com investimento de R\$ 5.670.000,00 e destinada a melhorar a acessibilidade e a qualidade do atendimento aos usuários do IASPI/PLAMTA, ampliando conforto, segurança e adequação da estrutura física.

090 Ampliação da rede credenciada do IASPI, focada nos municípios de maior demanda, com investimento de R\$ 800 mil e incremento de 29 novos prestadores integrados ao atendimento dos servidores estaduais, fortalecendo a cobertura assistencial e ampliando.

091 Realização de eventos de promoção à saúde em diversos municípios do Piauí, sem custos adicionais, destinados a servidores e dependentes, fortalecendo ações educativas, campanhas preventivas e atividades de conscientização com resultados satisfatórios na informação e estímulo ao autocuidado.

092 Realização da 1ª Caminhada e Corrida IASPI no Parque Potyabana, em alusão ao Dia Mundial da Saúde, aberta a usuários do IASPI Saúde, Plamta e à comunidade em geral. A iniciativa promoveu atividade física, bem-estar e conscientização sobre a importância dos cuidados com a saúde, fortalecendo ações preventivas e de qualidade de vida no estado.

Segurança Pública

SEJUS

093 Implantação de fábricas de blocos de concreto no sistema prisional piauiense, com investimento de R\$680.606,46, em unidades de Altos, Parnaíba, Teresina, Picos e Campo Maior. Foram instaladas 10 oficinas com cursos de qualificação e certificação profissional, impactando diretamente mais de 200 pessoas privadas de liberdade e ampliando oportunidades de reinserção social.

094 Entrega de fábricas de panificação no sistema prisional piauiense, com investimento de R\$672.691,33, beneficiando mais de 8.000 internos nas unidades de Teresina, Altos, Esperantina, Buriti dos Lopes e Bom Jesus. Foram instaladas seis fábricas completas com equipamentos profissionais de panificação, ampliando a capacidade produtiva, qualificando internos e fortalecendo ações de ressocialização no sistema prisional.

095 Entrega de fardamento, armamento, munições, IMPO e equipamentos de proteção balística para a Polícia Penal do Piauí, com investimento de R\$ 1.981.670,80, beneficiando 1.100 policiais penais nas unidades de Teresina, Altos, Campo Maior, Esperantina, Buriti dos Lopes, Parnaíba, Floriano, Bom Jesus, São Raimundo Nonato, Oeiras e Picos. A entrega reforça os protocolos de segurança, melhora as condições de trabalho e assegura maior proteção para as equipes responsáveis pela custódia, prevenção e ressocialização no sistema prisional.

096 Entrega de equipamentos de informática para diretorias administrativas e operacionais da SEJUS-PI, com investimento de R\$ 968.103,95, beneficiando servidores das unidades de Teresina, Altos, Campo Maior, Esperantina, Buriti dos Lopes, Parnaíba, Floriano, Bom Jesus, São Raimundo Nonato, Oeiras e Picos. A ação garantiu a aquisição de 70 computadores completos, 70 nobreaks de 1000 VA e 5 notebooks, fortalecendo a infraestrutura tecnológica e melhorando a eficiência administrativa e operacional do órgão.

097 Entrega de equipamentos de radiocomunicação crítica de última geração para a Polícia Penal, com investimento de R\$ 358.826,82, atendendo as unidades de Parnaíba, Esperantina, Campo Maior e Teresina. Os equipamentos foram integrados à rede digital da SSP/PI, garantindo comunicação ágil, segura e ininterrupta entre unidades prisionais e forças de segurança (PM, PC e CBMPI), fortalecendo operações e otimizando a gestão de crises no sistema penitenciário.

098 Entrega da reforma da Penitenciária Regional Gonçalo de Castro Lima, a Vereda Grande, no município de Floriano – PI. Os trabalhos possibilitaram a ampliação da unidade em 200 novas vagas, além de uma passarela e uma Unidade Básica de Saúde (UBS) com investimento de R\$ 1.276.822,62, com Termo de Recebimento Definitivo emitido em 30/04/2025. (ID SIMO 11884).

099 Entrega da reforma do pavilhão D e da ala de visita íntima da Penitenciária José Ribamar Leite, no município de Teresina – PI, com construção do módulo de educação e visita conjugal e construção do espaço de acolhimento à visita familiar, com investimento de R\$ 973.368,46. A obra de restauração dobra a capacidade do pavilhão “B”, com abertura de 80 novas vagas, totalizando 160 vagas, com Termo de Recebimento Provisório emitido em 20/10/2025. (ID SIMO 11885).

- 100 Implantação do novo Centro Integrado de Comando e Controle com o Sistema de Videomonitoramento Urbano (SPIA)** em Teresina, com investimento de R\$23.000.000,00, beneficiando a população da capital. O SPIA reúne reconhecimento facial, leitura automática de placas, análise de comportamento e visão noturna, com 629 postes inteligentes e mais de 1.200 câmeras de última geração, totalizando mais de 3.500 câmeras conectadas no estado.
- 101 Emissão de 1,5 milhão de Carteiras de Identidade Nacional(CIN) no Piauí**, alcançando a população de todos os municípios do estado. A marca, sustentada pela abertura de postos digitais e pela aquisição de equipamentos e mobiliários, coloca o Piauí na liderança nacional de emissão da CIN, com 45% da população já utilizando o novo documento digital e acessando serviços públicos de maneira mais moderna e segura.
- 102 Entrega de equipamentos de defesa pessoal e tecnologias não letais para a Polícia Militar do Piauí**, distribuídos para batalhões da capital e do interior, beneficiando o efetivo de policiais militares em todo o estado. A entrega inclui 501 pistolas taser, escudos balísticos e kits de preservação de local de crime, reforçando a proteção das equipes, a atuação técnica e a segurança das operações policiais.
- 103 Inauguração da nova sede do Instituto de DNA Forense do Piauí**, em Teresina, com investimento de R\$ 4,1 milhões e benefício para toda a população do estado. A unidade conta com infraestrutura moderna, equipamentos de última geração e um setor de Genética Forense estruturado segundo normas técnicas e de biossegurança, incluindo salas especializadas para extração, soluções, pré-PCR, pós-PCR, qualificação e ampliação, ampliando a capacidade de investigação científica no Piauí.
- 104 Realização de Operações Integradas da Secretaria de Segurança Pública do Piauí**, envolvendo PM, PC, FEISP e DRACO, com ações contínuas em Teresina e municípios do interior, beneficiando toda a população do estado. Em 2025, destacaram-se operações como Carbono Oculto 86, Rolezinho, Rastreados, Interditados, Ouro Sujo, Jogo Sujo, Cribelo e Macondo, reforçando o combate à criminalidade e a presença integrada das forças de segurança.
- 105 Nomeação de 650 novos Policiais Militares no Piauí**, com distribuição em todo o estado e impacto direto para a população.
- 106 Promoção de 257 Policiais Civis no Piauí**, abrangendo agentes, escrivães, delegados e peritos em todo o estado. A ação reforça a valorização profissional e fortalece a estrutura operacional da Polícia Civil.
- 107 Inauguração da nova unidade do Corpo de Bombeiros Militar em Esperantina**, com investimento de R\$781.205,83 e abrangência sobre o Território de Desenvolvimento Cocais. A sede do 3º Subgrupamento reforça a estrutura de segurança pública na região Norte, garantindo atendimento mais eficiente, melhores condições de trabalho aos profissionais e mais proteção à população.

-
- 108 Entrega da Unidade Integrada da Segurança Pública (Uisp) totalmente revitalizada em Castelo do Piauí,** reforçando o atendimento das forças de segurança Civil e Militar em um único espaço. A obra contou com investimento de cerca de R\$ 520 mil, ampliando a infraestrutura e a eficiência dos serviços de segurança para a comunidade local. A melhoria contribuiu para resultados expressivos, com o município registrando apenas um homicídio e um roubo no ano, reflexo do fortalecimento das ações de segurança na região.
-
- 109 Reconhecimento nacional em transparência de dados sobre crimes violentos,** concedido pelo Conselho Nacional de Secretários de Segurança Pública (Consesp) ao Estado do Piauí. O estado alcançou nota máxima em todos os critérios avaliados, tornando-se referência nacional na divulgação qualificada e acessível de informações de segurança pública. A premiação reforça o compromisso institucional com transparência, governança e melhoria contínua dos serviços prestados à população.
-
- 110 Reconhecimento do Piauí como o estado mais seguro do Nordeste,** concedido pelo Anuário Brasileiro de Segurança Pública 2025 com base nos dados consolidados de 2024. O estado foi destacado como o menos violento da região, apresentando taxas de mortes violentas abaixo da média nacional e nenhuma cidade entre as 50 mais violentas do país.
-
- 111 3º lugar no Prêmio Destaque do Controle Interno,** concedido pela SEFAZ/Controladoria-Geral do Estado, na área de Gestão Pública. O reconhecimento destacou o desempenho da Secretaria de Segurança Pública na análise de valores superiores a R\$400 milhões no SINCIN (set/2024 a ago/2025), reforçando eficiência, transparência e alinhamento às entregas estratégicas do Governo do Estado.
-
- 112 3º lugar no 1º Hackathon de Tecnologias Disruptivas para Segurança Pública,** promovido pelo Ministério da Justiça e Segurança Pública, na área de Tecnologia. O projeto Rasor – Sistema de Rastreamento de Objetos Roubados foi premiado por sua solução inovadora que acompanha bens roubados desde o Boletim de Ocorrência até a restituição, utilizando big data, blockchain e inteligência artificial.
-
- 113 Entrega da reforma do Instituto de Medicina Legal “Dr. Gerardo Vasconcelos” (IMLGV), em Teresina,** com investimento de R\$ 6,8 milhões, modernizando a estrutura e qualificando os serviços periciais no estado. A unidade passou a contar com cinco consultórios médicos, três consultórios de acolhimento psicossocial, novo cartório, Centro de Processamento de Dados (CPD) de última geração, além da reestruturação dos setores de necrópsia e do Núcleo de Perícias Veterinárias. A entrega inclui ainda a implantação da Sala Lilás para atendimento humanizado a mulheres vítimas de violência, novos laboratórios de toxicologia, patologia e antropologia forense, melhorias na radiologia forense e novo espaço para conservação de corpos, fortalecendo a elucidação de crimes, o atendimento às vítimas e a rede de transplantes de órgãos no Piauí.
-
- 114 Entrega da primeira piscina semiolímpica com plataforma de salto da Academia de Polícia Civil do Piauí (Acadepol), em Teresina,** com investimento superior a R\$ 1,8 milhão, proveniente do Fundo Estadual de Segurança Pública (FESP). A nova estrutura integra o complexo de treinamentos das forças de segurança e fortalece a preparação física e operacional da Polícia Civil, Polícia Militar e Corpo de Bombeiros, possibilitando atividades de salvamento, mergulho e instruções técnicas especializadas, ampliando a capacidade de formação e qualificação dos profissionais da segurança pública no estado.
-

115 **Entrega da construção do Batalhão de Choque da Polícia Militar do Piauí, no município de Teresina – PI**, com investimento de R\$ 4.832.715,14 e Termo de Recebimento Provisório emitido em 25/06/2025. (ID SIMO 11556).

116 **Entrega da construção do edifício destinado ao Instituto de DNA Forense, no município de Teresina – PI**, com investimento de R\$ 4.177.869,31 e Termo de Recebimento Provisório emitido em 25/06/2025. Com área construída de 546,45 m², a nova sede dispõe de ambientes amplos, modernos e integrados, incluindo recepção, cartório, sala de laudos, setor administrativo, Banco Estadual de Perfis Genéticos (BEPG), Sistema de Gestão da Qualidade (SGQ), salas de custódia, áreas de repouso masculino e feminino, copa e depósito de materiais. A edificação atende integralmente às normas de acessibilidade, segurança e prevenção e combate a incêndio. O Setor de Genética Forense foi implantado em conformidade com rigorosos critérios técnicos e de biossegurança, contemplando salas específicas para extração de material genético (referência e questionada), soluções, pré-PCR, pós-PCR, qualificação e amplificação. (ID SIMO 10892).

DETRAN

117 **Implantação da governança institucional no DETRAN-PI**, estruturando processos internos na sede em Teresina e beneficiando colaboradores com a reorganização e padronização de rotinas administrativas, alcançando 11 setores da instituição sem necessidade de custos adicionais, por ocorrer de forma integrada entre as equipes da sede e do anexo.

118 **Realização de Treinamento em Indicadores e Políticas Públicas Baseados em Evidências**, realizado em Teresina em parceria com a Escola de Governo do Estado e o CLP, ampliando a capacitação dos colaboradores do DETRAN-PI sem custos financeiros e fortalecendo competências técnicas voltadas ao planejamento, monitoramento e melhoria dos serviços de trânsito.

119 **Realização de ações do Programa Pactos pelo Piauí – Eixo Segurança no Trânsito**, iniciado com abertura em Teresina e alcançando 89 municípios aderentes, orientando atividades de gestão, engenharia, fiscalização e educação para o trânsito com foco na municipalização, na sinalização e na capacitação de motociclistas, consolidando diretrizes para redução de acidentes e fortalecimento da segurança viária.

Economia

JUCEPI

120

Implantação do Painel Empresarial da JUCEPI, ferramenta digital abrangendo os 224 municípios do Piauí, consolidando indicadores de abertura, baixa, estoque empresarial, evolução setorial, tempo médio de atendimento e desempenho municipal, beneficiando empreendedores, contadores, gestores públicos, pesquisadores, investidores e órgãos estaduais, sem custo adicional por ter sido desenvolvido pela equipe técnica própria, resultando em transparência ampliada, dados centralizados, análises segmentadas, substituição de solicitações manuais por consultas instantâneas e uso recorrente em reuniões, eventos e relatórios oficiais.

121

Criação do Ranking JUCEPI de Agilidade, plataforma estadual que avalia o desempenho das prefeituras nas etapas municipais da Redesim, abrangendo todos os municípios e beneficiando empreendedores, contadores, gestores municipais, órgãos estaduais e cidadãos, com investimento de R\$ 50.000,00 via contrato com a Investe Piauí, resultando em monitoramento estruturado, redução de tempos médios de atendimento, identificação de gargalos, reconhecimento de boas práticas, padronização de procedimentos e aumento da previsibilidade no ambiente de negócios.

122

Manutenção e evolução das APIs essenciais do Sistema Integrador Estadual da Redesim, executada pela ETIPI e utilizada por todos os municípios e órgãos estaduais integrados ao Gov.Pi Empresas, beneficiando JUCEPI, prefeituras, órgãos parceiros, empreendedores e contadores, com investimento de R\$ 144.000,00 destinado ao desenvolvimento e manutenção das APIs, resultando em estabilidade operacional, redução de falhas nas consultas, maior precisão dos dados, melhor experiência do usuário, agilidade nas etapas de abertura, alteração e baixa e fortalecimento da governança digital da Redesim.

123

Implementação de Inteligência Artificial no fluxo de análise de documentos do registro mercantil, integrada ao Gov.Pi Empresas e utilizada pelos analistas da JUCEPI, beneficiando empreendedores, contadores e cidadãos que dependem de processos mais ágeis, com investimento de R\$ 250.000,00 e manutenção de R\$ 15.320,00, resultando em maior precisão na conferência documental, identificação rápida de inconsistências, redução de retrabalho, padronização dos apontamentos preliminares, aceleração da pré-análise e fortalecimento da governança digital sem substituir a decisão jurídica dos servidores.

124

Integração do município de São Julião ao Sistema Integrador Estadual da Redesim, beneficiando servidores municipais, empreendedores, contadores e órgãos estaduais, sem custos adicionais (R\$ 0,00), resultando em conclusão de tratativa iniciada em 2016, universalização do Gov.Pi Empresas em 100% dos municípios, eliminação de fluxo manual, desburocratização local, padronização documental, maior agilidade para os usuários e monitoramento integral dos municípios pela JUCEPI, consolidando modernização completa do ambiente empresarial do Estado.

125

Integração da ADAPI ao Sistema Integrador Estadual da Redesim, com abrangência em todo o Piauí e beneficiando ADAPI, empreendedores, produtores rurais, contadores, prefeituras, órgãos estaduais e cidadãos que dependem de regularização agropecuária, realizada sem custo adicional para a JUCEPI, resultando em modernização do licenciamento, digitalização completa das autorizações, rastreabilidade sanitária, padronização de análises, redução de burocracia, maior eficiência na fiscalização e ampliação da segurança jurídica para atividades agropecuárias.

126

Disponibilização de ferramenta de Inteligência Artificial para análise prévia de documentos no protocolo do Gov.Pi Empresas, abrangendo todos os usuários que submetem atos empresariais no estado, beneficiando empreendedores, contadores, analistas e órgãos parceiros da Redesim, com investimento de R\$ 250.000,00 e manutenção de R\$ 15.320,00, resultando em redução de exigências, melhoria da qualidade documental na origem, diminuição de retrabalho, maior autonomia do usuário, aceleração do fluxo de registro e modernização institucional com diagnóstico preliminar automatizado.

127

Auditoria, revisão e validação do acervo digital do Registro Mercantil pelo Arquivo Geral da JUCEPI, abrangendo todo o acervo digitalizado da Junta e beneficiando analistas, servidores, empreendedores, contadores e órgãos parceiros da Redesim, sem custo adicional, resultando em correção de inconsistências históricas, maior confiabilidade documental, atualização mais ágil do Cadastro Geral das Empresas, melhoria na emissão de Certidões de Inteiro Teor, aceleração das análises e contribuição direta para o desempenho nacional que posicionou a JUCEPI em 1º lugar no ranking do registro mercantil.

BADESPI

128

Entrega de crédito no município de Boa Hora, com a liberação de mais de R\$ 183 mil para produtores rurais e empreendedores locais, fortalecendo a economia e incentivando o desenvolvimento no interior do Piauí. Os recursos beneficiam atividades como agricultura, caprinocultura, suinocultura e empreendimentos comerciais, com destaque para mulheres atendidas pela linha Fomento Mulher, que oferece condições diferenciadas de financiamento, reforçando o protagonismo feminino e a geração de renda no município.

129

A Badespi disponibilizou cursos online gratuitos e com certificação para fortalecer microempreendedores no Piauí, em parceria com a Aliança Empreendedora. Ao todo, são sete capacitações que abordam temas como gestão financeira, marketing, inovação, liderança e empreendedorismo inclusivo, ampliando o conhecimento e a qualificação dos negócios locais. A conclusão dos cursos aumenta as chances de aprovação de crédito produtivo e orientado, contribuindo para o desenvolvimento sustentável do empreendedorismo no estado.

SEAGRO

- 130** **Lançamento da Expoapi 2025 pelo Governo do Estado do Piauí**, consolidando a realização da 74ª Exposição Agropecuária do Piauí, reconhecida como a maior feira agropecuária do Norte e Nordeste, no Parque de Exposições Dirceu Arcoverde, com entrada gratuita, reunindo exposição de animais, fornecedores de insumos, equipamentos e máquinas, além de oficinas, treinamentos e capacitações, fortalecendo o agronegócio, promovendo inovação, integração entre produtores e investidores e impulsionando a economia do estado, que na edição anterior movimentou mais de R\$ 400 milhões em negócios.
- 131** **Entrega da pavimentação asfáltica em TSD de 13,2 km, no município de Socorro do Piauí – PI**, com investimento de R\$ 15.709.491,20 e Termo de Recebimento Definitivo emitido em 05/08/2025. (ID SIMO 12704).
- 132** **Entrega da restauração de 113,70 km de rodovias, no município de Uruçuí – PI**, com investimento de R\$ 13.666.326,02 e Termo de Recebimento Definitivo emitido em 28/05/2025. (ID SIMO 12717).
- 133** **Entrega da execução de melhoramento da implantação de pavimentação asfáltica em 15,24 km no trecho Convap, no município de Teresina – PI**, com investimento de R\$ 13.480.478,44 e Termo de Recebimento Provisório emitido em 30/09/2025. (ID SIMO 9247).
- 134** **Entrega do melhoramento da implantação e pavimentação asfáltica em tratamento superficial duplo (TSD), com extensão de 15,63 km, no município de Simplício Mendes – PI**, com investimento de R\$ 12.688.524,52 e Termo de Recebimento Provisório emitido em 30/07/2025. (ID SIMO 13610).
- 135** **Entrega da execução de 12,8 km de recuperação de estrada vicinal, no município de Jatobá do Piauí – PI**, com investimento de R\$ 1.901.715,55 e Termo de Recebimento Definitivo emitido em 12/06/2025. (ID SIMO 9492).
- 136** **Entrega da pavimentação em paralelepípedo de 10.002,00 m² de ruas, no município de Colônia do Gurguéia – PI**, com investimento de R\$ 1.584.060,07 e Termo de Recebimento Provisório emitido em 28/05/2025. (ID SIMO 13584).
- 137** **Entrega da execução de obras e serviços de perfuração e instalação de 6 poços tubulares, nos municípios de Baixa Grande do Ribeiro, Barra D'Alcântara e Landri Sales – PI**, com investimento de R\$ 1.568.721,68 e Termo de Recebimento Definitivo emitido em 16/06/2025. (ID SIMO 14210).
- 138** **Entrega da pavimentação em paralelepípedo de 9.720 m², no município de Barra D'Alcântara – PI**, com investimento de R\$ 1.495.517,69 e Termo de Recebimento Definitivo emitido em 07/07/2025. (ID SIMO 13624).
- 139** **Entrega da execução de 14.000 m² de pavimentação em paralelepípedo, no município de Rio Grande do Piauí – PI**, com investimento de R\$ 1.387.729,73 e Termo de Recebimento Definitivo emitido em 01/10/2025. (ID SIMO 9550).
- 140** **Entrega da pavimentação em paralelepípedo de 9.995 m², no município de Piracuruca – PI**, com investimento de R\$ 1.354.046,47 e Termo de Recebimento Definitivo emitido em 19/08/2025. (ID SIMO 11102).

-
- 141** Recuperação de estradas vicinais, com extensão de 27,50 km, no município de São Félix do Piauí – PI, com investimento de R\$ 1.335.329,96 e Termo de Recebimento Definitivo emitido em 19/08/2025. (ID SIMO 13532).
-
- 142** Entrega da execução de 41 km de recuperação de estrada vicinal, no município de Caridade do Piauí a Massapê do Piauí – PI, com investimento de R\$ 1.302.333,15 e Termo de Recebimento Definitivo emitido em 12/06/2025. (ID SIMO 9468).
-
- 143** Entrega da execução de 14.917,69 m² de pavimentação asfáltica, no município de São Francisco de Assis do Piauí – PI, com investimento de R\$ 1.171.353,56 e Termo de Recebimento Definitivo emitido em 09/05/2025. (ID SIMO 9961).
-
- 144** Entrega da pavimentação em paralelepípedo de 14.692,00 m², no município de Campo Maior – PI, com investimento de R\$ 1.167.812,40 e Termo de Recebimento Provisório emitido em 17/06/2025. (ID SIMO 12730).
-
- 145** Entrega da pavimentação em paralelepípedo de 4.740 m², no município de Santa Rosa do Piauí – PI, com investimento de R\$ 1.144.029,41 e Termo de Recebimento Definitivo emitido em 17/09/2025. (ID SIMO 13329).
-
- 146** Entrega da pavimentação em paralelepípedo de 7.743,50 m² de ruas, no município de Teresina – PI, com investimento de R\$ 1.088.416,62, com Termo de Recebimento Provisório emitido em 21/10/2025. (ID SIMO 14182).
-
- 147** Entrega da pavimentação em paralelepípedo de 6.901,90 m² de ruas na zona urbana, no município de Jaicós – PI, com investimento de R\$ 1.051.649,84 e Termo de Recebimento Definitivo emitido em 09/07/2025. (ID SIMO 12728).
-
- 148** Entrega da execução de 9.110,17 m² de pavimentação de vias, no município de Itainópolis – PI, com investimento de R\$ 1.017.094,16 e Termo de Recebimento Definitivo emitido em 19/05/2025. (ID SIMO 9588).
-
- 149** Entrega da pavimentação em paralelepípedo de 7.000,00 m² de ruas, no município de Regeneração – PI, com investimento de R\$ 1.008.756,19 e Termo de Recebimento Provisório emitido em 25/09/2025. (ID SIMO 14642).
-
- 150** Entrega da construção de duas quadras society na zona rural, no município de Lagoa do Barro do Piauí – PI, com investimento de R\$ 990.996,18 e Termo de Recebimento Definitivo emitido em 30/09/2025. (ID SIMO 13459).
-
- 151** Entrega da pavimentação em paralelepípedo de 6.160 m², no município de José de Freitas – PI, com investimento de R\$ 944.152,86 e Termo de Recebimento Definitivo emitido em 12/06/2025. (ID SIMO 12732).
-
- 152** Entrega da pavimentação em paralelepípedo de 6.075,30 m² na zona urbana, no município de Itaueira – PI, com investimento de R\$ 937.067,07 e Termo de Recebimento Definitivo emitido em 01/09/2025. (ID SIMO 14084).
-
- 153** Entrega da recuperação de 27 km de estrada vicinal, no município de Bertolínia – PI, com investimento de R\$ 926.433,59 e Termo de Recebimento Definitivo emitido em 20/05/2025. (ID SIMO 9456).
-

-
- 154** Entrega da pavimentação em paralelepípedo de 5.888,00 m² de ruas, no município de Miguel Alves – PI, com investimento de R\$ 924.369,18 e Termo de Recebimento Definitivo emitido em 09/10/2025. (ID SIMO 13088).
-
- 155** Entrega da pavimentação em paralelepípedo de 6.000,00 m² de ruas, no município de Valença do Piauí – PI, com investimento de R\$ 922.691,44 e Termo de Recebimento Definitivo emitido em 11/08/2025. (ID SIMO 13407).
-
- 156** Entrega da restauração de 19,95 km de estrada vicinal, no município de Luís Correia – PI, com investimento de R\$ 858.994,15, e Termo de Recebimento Provisório emitido em 17/07/2025. (ID SIMO 12156).
-
- 157** Entrega da pavimentação em paralelepípedo de 5.400,00 m² de ruas, no município de União – PI, com investimento de R\$ 853.915,05 e Termo de Recebimento Definitivo emitido em 05/12/2025. (ID SIMO 13938).
-
- 158** Entrega da pavimentação em paralelepípedo de 5.660,50 m² de ruas, no município de Caxingó – PI, com investimento de R\$ 847.094,71 e Termo de Recebimento Definitivo emitido em 17/06/2025. (ID SIMO 13395).
-
- 159** Entrega da pavimentação em paralelepípedo de 5.662,00 m² de ruas, no município de Pio IX – PI, com investimento de R\$ 845.148,46 e Termo de Recebimento Provisório emitido em 25/09/2025. (ID SIMO 12729).
-
- 160** Entrega da pavimentação em paralelepípedo de 5.490,00 m² de ruas, no município de Barras – PI, com investimento de R\$ 822.569,19 e Termo de Recebimento Definitivo emitido em 12/06/2025. (ID SIMO 12733).
-
- 161** Entrega da pavimentação em paralelepípedo de 5.210,00 m² de ruas, no município de Cocal dos Alves – PI, com investimento de R\$ 804.137,74 e Termo de Recebimento Definitivo emitido em 01/09/2025. (ID SIMO 13404).
-
- 162** Entrega da pavimentação em paralelepípedo de 5.280,00 m² de ruas, no município de Água Branca – PI, com investimento de R\$ 801.514,08 e Termo de Recebimento Definitivo emitido em 10/07/2025. (ID SIMO 13383).
-
- 163** Entrega da pavimentação em paralelepípedo de 5.022,00 m² de ruas, no município de Paulistana – PI, com investimento de R\$ 779.417,46 e Termo de Recebimento Definitivo emitido em 11/08/2025. (ID SIMO 13266).
-
- 164** Entrega da pavimentação em paralelepípedo de 4.999,96 m² de ruas, no município de Brasileira – PI, com investimento de R\$ 740.667,31 e Termo de Recebimento Definitivo emitido em 12/06/2025. (ID SIMO 11103).
-
- 165** Entrega da pavimentação em paralelepípedo de 4.521,04 m² de ruas, no município de Marcos Parente – PI, com investimento de R\$ 709.556,25 e Termo de Recebimento Definitivo emitido em 03/09/2025. (ID SIMO 13248).
-
- 166** Entrega da pavimentação em paralelepípedo de 4.200,00 m² na zona urbana, no município de Aroazes – PI, com investimento de R\$ 653.290,13 e Termo de Recebimento Definitivo emitido em 11/08/2025. (ID SIMO 13893).
-

-
- 167** Entrega da reforma da praça, no município de Jatobá do Piauí – PI, com investimento de R\$ 615.945,95, e Termo de Recebimento Provisório emitido em 09/10/2025. (ID SIMO 8128).
-
- 168** Entrega da pavimentação em paralelepípedo com extensão total de 3.958,40 m², no município de Pedro II – PI, com investimento de R\$ 577.433,50 e Termo de Recebimento Definitivo emitido em 16/06/2025. (ID SIMO 12724).
-
- 169** Entrega da restauração de 11,19 km de rodovias, no município de Caraúbas do Piauí – PI, com investimento de R\$ 571.718,62 e Termo de Recebimento Definitivo emitido em 16/06/2025. (ID SIMO 13609).
-
- 170** Entrega da recuperação de 14,10 km de estrada vicinal, no município de Bocaina – PI, com investimento de R\$ 551.592,42 e Termo de Recebimento Definitivo emitido em 20/05/2025. (ID SIMO 11294).
-
- 171** Entrega da execução de 6.460,00 m² de pavimentação em paralelepípedo, no município de Sigefredo Pacheco – PI, com investimento de R\$ 550.598,90 e Termo de Recebimento Definitivo emitido em 26/06/2025. (ID SIMO 8803).
-
- 172** Entrega da pavimentação em paralelepípedo de 3.429,45 m² na zona urbana e rural, no município de Teresina – PI, com investimento de R\$ 524.731,06 e Termo de Recebimento Definitivo emitido em 20/10/2025. (ID SIMO 13066).
-
- 173** Entrega da pavimentação em paralelepípedo de 3.120,00 m² de ruas, no município de Piripiri – PI, com investimento de R\$ 480.820,79 e Termo de Recebimento Definitivo emitido em 19/08/2025. (ID SIMO 13812).
-
- 174** Entrega da restauração de 11,07 km de rodovias, no município de Caxingó – PI, com investimento de R\$ 479.017,63 e Termo de Recebimento Definitivo emitido em 12/06/2025. (ID SIMO 13608).
-
- 175** Entrega da pavimentação em bloco intertravado de 2.298,00 m², no município de Luís Correia – PI, com investimento de R\$ 422.226,21, sem Termo de Recebimento Provisório emitido em 07/05/2025. (ID SIMO 13578).
-
- 176** Entrega da pavimentação em paralelepípedo de 2.208,00 m² na zona urbana, no município de Santa Rosa do Piauí – PI, com investimento de R\$ 351.045,04 e Termo de Recebimento Definitivo emitido em 01/09/2025. (ID SIMO 13375).
-
- 177** Entrega da construção de quadra poliesportiva, no município de Campinas do Piauí – PI, com investimento de R\$ 350.076,89 e Termo de Recebimento Definitivo emitido em 30/09/2025. (ID SIMO 13078).
-
- 178** Entrega da construção de quadra poliesportiva, no município de São Raimundo Nonato – PI, com investimento de R\$ 325.538,45 e Termo de Recebimento Definitivo emitido em 30/09/2025. (ID SIMO 13081).
-
- 179** Entrega da recuperação de estrada vicinal com revestimento primário em 12,51 km, no município de Teresina – PI, com investimento de R\$ 267.629,31, com Termo de Recebimento Provisório emitido em 17/12/2025. (ID SIMO 15949).
-

SDE

- 180 Pavimentação em TSD de 12,19 km no acesso à Mineradora Piauí Níquel, em Capitão Gervásio Oliveira-PI**, investimento de R\$ 21.933.224,25, beneficiando 4.071 habitantes do Território Serra da Capivara e garantindo 12,36 km de revestimento asfáltico que melhora o tráfego, fortalece a logística mineral e amplia a segurança viária no trecho entre o Rodoadnel (PI-465) e a sede do empreendimento. Termo de Recebimento Provisório emitido em 21/10/2025. (ID SIMO 13057).
- 181 Reforma do Mercado Público de Morro do Chapéu-PI**, investimento de R\$ 677.236,49, beneficiando 6.425 habitantes ao requalificar toda a estrutura do prédio e da área externa na Avenida Manoel Lages Rebelo, ampliando as condições de comércio, higiene, circulação e atendimento à população local. Termo de Recebimento Provisório emitido em 18/11/2025. (ID SIMO 12215).
- 182 Pavimentação em paralelepípedo de 10.926 m² na sede do município de Piracuruca-PI**, investimento de R\$ 1.522.888,62, beneficiando 27.548 habitantes do Território Cocais ao urbanizar vias essenciais, melhorar mobilidade, reduzir poeira e lama e qualificar o acesso a serviços públicos e atividades comerciais.
- 183 Construção de pontilhão de concreto armado na localidade Riacho dos Torés, zona rural de Nazaré do Piauí-PI**, investimento de R\$ 447.702,62, beneficiando 1.750 moradores com a execução de um pontilhão de 13,60 metros, bueiro duplo e 0,40 km de revestimento primário, garantindo passagem segura, mobilidade contínua e redução de riscos em períodos chuvosos.
- 184 Reforma da Praça São João Batista, na sede do município de São João da Fronteira-PI**, investimento de R\$ 2.256.340,83, beneficiando 5.522 habitantes do Território Cocais com a implantação de 2.206,57 m² de calçamento em pedra de castelo, 4.370,31 m² em pedra de ardósio e sistema de iluminação elétrica, revitalizando o espaço urbano e fortalecendo convivência, lazer e valorização do centro da cidade. Termo de Recebimento Definitivo emitido em 09/09/2025. (ID SIMO 12784).
- 185 Entrega da pavimentação em paralelepípedo de 62.735,00 m² em vias públicas da zona urbana, no município de Parnaíba – PI**, com investimento de R\$ 8.873.434,24 e Termo de Recebimento Definitivo emitido em 15/06/2025. (ID SIMO 12291).
- 186 Entrega da pavimentação asfáltica de 7,776 km, no município de Piripiri – PI**, com investimento de R\$ 3.652.405,31 e Termo de Recebimento Definitivo emitido em 23/06/2025. (ID SIMO 10290).
- 187 Entrega da pavimentação em paralelepípedo de 16.303,00 m² no povoado Gameleira, zona rural, no município de Joca Marques – PI**, com investimento de R\$ 2.588.454,91 e Termo de Recebimento Definitivo emitido em 03/09/2025. (ID SIMO 11753).
- 188 Entrega da pavimentação em paralelepípedo de 8.992,40 m² em vias públicas, no município de Picos – PI**, com investimento de R\$869.023,41 e Termo de Recebimento Definitivo emitido em 16/06/2025. (ID SIMO 10340).
- 189 Entrega da pavimentação em paralelepípedo de 5.581,20 m² no Residencial Dandara dos Cocais, no município de Teresina – PI**, com investimento de R\$ 731.650,82 e Termo de Recebimento Definitivo emitido em 23/07/2025. (ID SIMO 13061).

-
- 190** Entrega da execução de pavimentação de 6.780,00 m² em vias públicas, no município de Floriano – PI, com investimento de R\$728.932,77 e Termo de Recebimento Definitivo emitido em 22/05/2025. (ID SIMO 11204).
-
- 191** Entrega da execução de pavimentação em paralelepípedo de 6.946,80 m² em vias públicas, no município de São Francisco do Piauí – PI, com investimento de R\$ 725.095,28 e Termo de Recebimento Provisório emitido em 03/07/2025. (ID SIMO 11241).
-
- 192** Entrega da execução de pavimentação em paralelepípedo de 7.640,85 m² em vias públicas, no município de Bocaina – PI, com investimento de R\$721.647,56 e Termo de Recebimento Provisório emitido em 28/11/2025. (ID SIMO 9672).
-
- 193** Entrega da implantação do sistema de iluminação do prolongamento da Avenida Machado Filho, no município de Luzilândia – PI, com investimento de R\$612.885,68 e Termo de Recebimento Definitivo emitido em 02/09/2025. (ID SIMO 12919).
-
- 194** Entrega da pavimentação em paralelepípedo de 4.870,00 m² de vias urbanas, no município de Pio IX – PI, com investimento de R\$498.626,08 e Termo de Recebimento Definitivo emitido em 29/09/2025. (ID SIMO 11755).
-
- 195** Entrega da pavimentação em paralelepípedo de 3.390,00 m² no povoado Santa Teresa, no município de Teresina – PI, com investimento de R\$449.886,28 e Termo de Recebimento Definitivo emitido em 28/07/2025. (ID SIMO 13062).
-
- 196** Entrega da construção de um pontilhão e de 808,00 m² de pavimentação em paralelepípedo na Rua Raimundo Elísário, no município de Campo Maior – PI, com investimento de R\$ 438.613,15 e Termo de Recebimento Provisório emitido em 06/06/2025. (ID SIMO 12920).
-
- 197** Entrega da execução de pavimentação em paralelepípedo de 5.974,40 m² em vias públicas, no município de Simões – PI, com investimento de R\$414.336,30 e Termo de Recebimento Provisório emitido em 28/11/2025. (ID SIMO 11458).
-
- 198** Entrega da construção de uma ponte na localidade Brava, no município de Morro do Chapéu do Piauí – PI, com investimento de R\$375.061,49 e Termo de Recebimento Definitivo emitido em 07/05/2025. (ID SIMO 12248).
-
- 199** Entrega da construção de praça no povoado Lagoinha, no município de Sigefredo Pacheco – PI, com investimento de R\$365.676,00 e Termo de Recebimento Definitivo emitido em 29/07/2025. (ID SIMO 13732).
-
- 200** Entrega da construção de praça na localidade São José dos Monteiro, no município de Miguel Alves – PI, com investimento de R\$364.341,62 e Termo de Recebimento Definitivo emitido em 08/07/2025. (ID SIMO 13733).
-
- 201** Entrega da execução de pavimentação em paralelepípedo de 2.748,00 m² em vias públicas, no município de Fronteiras – PI, com investimento de R\$289.953,57 e Termo de Recebimento Provisório emitido em 23/10/2025. (ID SIMO 11455).
-
- 202** Entrega da construção de praça pública, no município de Aroazes – PI, com investimento de R\$284.365,45 e Termo de Recebimento Provisório emitido em 17/07/2025. (ID SIMO 11392).
-

203 **Entrega da iluminação do Estádio Municipal Luiz Cambirimba, no município de Campi-
nas do Piauí – PI**, com investimento de R\$229.698,95 e Termo de Recebimento Provisório
emitido em 11/09/2025. (ID SIMO 14695).

204 **Entrega da construção de quadra de esporte com área de 576,00 m², no município de
Flores do Piauí – PI**, com investimento de R\$220.150,32 e Termo de Recebimento Provisó-
rio emitido em 29/07/2025. (ID SIMO 11203).

205 **Entrega da construção de praça na localidade Ingá, no município de Barras – PI**, com
investimento de R\$177.000,00 e Termo de Recebimento Definitivo emitido em 14/07/2025.
(ID SIMO 13731).

206 **Entrega da construção de praça (Praça da Bíblia), no município de Colônia do Gurguéia
– PI**, com investimento de R\$165.560,09 e Termo de Recebimento Provisório emitido em
11/11/2025. (ID SIMO 11081).

SETUR

207 **Implantação do Observatório de Inteligência Turística do Estado do Piauí**, investimento
global de R\$ 2.125.059,36 e pagamentos realizados de R\$ 339.138,39, alcançando todos os
224 municípios ao disponibilizar plataforma digital com dados socioeconômicos, indica-
dores estatísticos, estudos, pesquisas e boletins que fortalecem o planejamento estraté-
gico, a gestão pública e a tomada de decisões do setor turístico por gestores municipais,
trade, empreendedores, pesquisadores e sociedade.

208 **Execução do Programa Qualifica Turismo**, investimento estadual de R\$ 136.111,48 e
contrapartida privada de R\$ 280.000,00, beneficiando o trade turístico em 8 municípios
piauienses, 3 destinos nacionais e 1 internacional, capacitando 1.601 profissionais em 2025,
ofertando 467 vagas diretas e ampliando a qualificação dos serviços turísticos, a profissio-
nalização do setor e a promoção do destino Piauí em mercados nacionais e internacionais.

209 **Implementação do Programa Turismo Escolar**, investimento de R\$ 98.200,00, benefi-
ciando 1.719 pessoas em roteiros educativos realizados em 10 municípios e 5 polos turísticos,
incluindo 1.519 estudantes e 200 docentes, com 39 excursões pedagógicas que ampliaram
em 120% o número de atendidos e em 100% o volume de viagens em relação a 2024, forta-
lecendo aprendizagens, identidade cultural e integração entre educação e turismo.

210 **Execução do programa Piauí: Aqui Tem Turismo** com participação em feiras nacionais e
internacionais, investimento total de R\$ 3.503.199,00, alcançando mais de 202 mil visitantes
em eventos como BTL Lisboa, WTM, ABAV, BTM, Salão do Turismo e FETUR, fortalecendo
a marca Piauí Turismo, ampliando networking, promovendo rodadas de negócios, expan-
dindo a malha aérea e estimulando o turismo interno com a presença dos 12 territórios e
mais de 100 estandes municipais.

211 **Operacionalização do SIETUR 2025**, valor contemplado de R\$ 9.262.936,10, registrando
359 projetos inscritos, 249 habilitados e 105 contemplados, beneficiando empreendedores,
municípios, trade turístico, visitantes e comunidades locais, com evolução superior a 2024
em adesão, valores e alcance, fortalecendo conservação, eventos, sinalização, promoção
turística, qualificação e infraestrutura em todo o território estadual.

-
- 212 Pavimentação asfáltica de 47,6 km no trecho Castelo do Piauí-Povoado Enjeitado (acesso ao Cânion do Poty)**, investimento de R\$ 55.723.146,65, beneficiando turistas e moradores dos municípios de Castelo do Piauí e Buriti dos Montes ao estruturar principal via de acesso ao atrativo natural, fomentar ecoturismo, garantir trafegabilidade segura e impulsionar dinamização econômica da região.
-
- 213 Construção de infraestrutura de acesso à orla do açude de Dirceu Arcoverde-PI**, investimento de R\$ 497.910,10, beneficiando moradores e visitantes ao revitalizar área de lazer pública e urbanizar o entorno, fortalecendo o turismo local, ampliando espaços de convivência e qualificando o ambiente urbano.
-
- 214 Pavimentação em paralelepípedo de 43.466 m² em Parnaíba-PI**, investimento de R\$ 6.080.896,04, beneficiando moradores e motoristas ao melhorar mobilidade urbana, valorizar áreas residenciais e comerciais e fortalecer infraestrutura urbana em um dos principais destinos turísticos do estado.
-
- 215 Desenvolvimento e distribuição de roteiros temáticos e materiais impressos de três rotas turísticas do Piauí**, investimento de R\$ 147.610,14, beneficiando turistas, comunidades, trade e gestores ao produzir 5 mil folders de cada rota — Rota das Origens, Rota das Emoções e Rota Entre Águas e Mistério — com mais de 2.300 unidades já distribuídas em feiras nacionais, eventos institucionais, capacitações e pontos turísticos, fortalecendo promoção, visibilidade e competitividade dos destinos.
-
- 216 Entrega da pavimentação em paralelepípedo de 55.834,00m², no município de Parnaíba – PI**, com investimento de R\$7.614.507,91 e Termo de Recebimento Definitivo emitido em 19/03/2025. (ID SIMO 10977).
-
- 217 Entrega da pavimentação em paralelepípedo de 42.265,00m², no município de Picos – PI**, com investimento de R\$6.586.258,67 e Termo de Recebimento Definitivo emitido em 14/03/2025. (ID SIMO 12401).
-
- 218 Entrega da pavimentação em paralelepípedo de 30.952,00m², no município de Jacobina do Piauí – PI**, com investimento de R\$4.484.858,72 e Termo de Recebimento Definitivo emitido em 27/03/2025. (ID SIMO 12310).
-
- 219 Entrega da pavimentação em paralelepípedo de 20.643,00m², no município de Colônia do Piauí – PI**, com investimento de R\$3.098.948,50 e Termo de Recebimento Definitivo emitido em 14/03/2025. (ID SIMO 11399).
-
- 220 Entrega da pavimentação em paralelepípedo de 18.537,50m², no município de Teresina – PI**, com investimento de R\$2.943.762,13 e Termo de Recebimento Definitivo emitido em 30/12/2025. (ID SIMO 12761).
-
- 221 Entrega da recuperação de 65,40 km de estradas vicinais, no município de Picos – PI**, com investimento de R\$2.868.345,54 e Termo de Recebimento Definitivo emitido em 10/06/2025. (ID SIMO 12790).
-
- 222 Entrega da pavimentação em paralelepípedo de 20.134,50m², no município de Picos – PI**, com investimento de R\$2.722.730,37 e Termo de Recebimento Definitivo emitido em 03/11/2025. (ID SIMO 12752).
-

-
- 223** Entrega da pavimentação em paralelepípedo de 19.482,00m², no município de Inhuma – PI, com investimento de R\$2.716.303,61 e Termo de Recebimento Definitivo emitido em 10/03/2025. (ID SIMO 12313).
-
- 224** Entrega da pavimentação em paralelepípedo de 19.446,59 m², no município de Buriti dos Montes – PI, com investimento de R\$2.475.250,44 e Termo de Recebimento Definitivo emitido em 30/05/2025. (ID SIMO 12763).
-
- 225** Entrega da pavimentação em paralelepípedo de 15.341,00m², no município de Lagoa Alegre – PI, com investimento de R\$2.367.937,40 e Termo de Recebimento Definitivo emitido em 20/03/2025. (ID SIMO 12836).
-
- 226** Entrega da pavimentação em paralelepípedo de 16.648,67m², no município de São Braz do Piauí – PI, com investimento de R\$2.304.121,75 e Termo de Recebimento Definitivo emitido em 14/03/2025. (ID SIMO 12355).
-
- 227** Entrega da pavimentação em paralelepípedo de 15.499,00m², no município de Floriano – PI, com investimento de R\$2.270.142,52 e Termo de Recebimento Definitivo emitido em 18/03/2025. (ID SIMO 12509).
-
- 228** Entrega da pavimentação em paralelepípedo de 13.632,00m², no município de Paqueta do Piauí – PI, com investimento de R\$2.135.799,13 e Termo de Recebimento Definitivo emitido em 20/03/2025. (ID SIMO 13031).
-
- 229** Entrega da pavimentação em paralelepípedo de 17.616,00 m², no município de Pimenteiras – PI, com investimento de R\$2.022.086,24 e Termo de Recebimento Provisório emitido em 12/12/2025. (ID SIMO 13095).
-
- 230** Entrega da pavimentação em paralelepípedo de 12.477,00 m², no município de Picos – PI, com investimento de R\$1.864.782,24 e Termo de Recebimento Definitivo emitido em 30/05/2025. (ID SIMO 13389).
-
- 231** Entrega da construção de 3 campos de futebol society, no município de Picos – PI, com investimento de R\$1.773.388,97 e Termo de Recebimento Provisório emitido em 31/10/2025. (ID SIMO 12047).
-
- 232** Entrega da pavimentação em paralelepípedo de 10.320,00 m², no município de São Pedro do Piauí – PI, com investimento de R\$1.584.048,60 e Termo de Recebimento Definitivo emitido em 30/05/2025. (ID SIMO 12050).
-
- 233** Entrega da pavimentação em paralelepípedo de 10.670,00 m², no município de Vera Mendes – PI, com investimento de R\$1.548.642,13 e Termo de Recebimento Definitivo emitido em 04/07/2025. (ID SIMO 11830).
-
- 234** Entrega da pavimentação em paralelepípedo de 10.020,00 m², no município de Francisco Macedo – PI, com investimento de R\$1.521.718,45 e Termo de Recebimento Definitivo emitido em 24/03/2025. (ID SIMO 12316).
-
- 235** Entrega da pavimentação em paralelepípedo de 10.661,00 m², no município de Acauã – PI, com investimento de R\$1.516.977,84 e Termo de Recebimento Definitivo emitido em 27/05/2025. (ID SIMO 13067).
-
- 236** Entrega da pavimentação em paralelepípedo de 9.011,00 m², no município de Oeiras – PI, com investimento de R\$1.485.774,01 e Termo de Recebimento Definitivo emitido em 20/08/2025. (ID SIMO 12981).
-

-
- 237** Entrega da recuperação de 26,42 km de estradas vicinais, no município de Sussuapara – PI, com investimento de R\$1.453.335,37 e Termo de Recebimento Definitivo emitido em 16/04/2025. (ID SIMO 11667).
-
- 238** Entrega da pavimentação em paralelepípedo de 10.435,00 m², no município de Parnaíba – PI, com investimento de R\$1.450.379,13 e Termo de Recebimento Definitivo emitido em 12/03/2025. (ID SIMO 10978).
-
- 239** Entrega da pavimentação em paralelepípedo de 8.960,00 m², no município de Floriano – PI, com investimento de R\$1.424.894,70 e Termo de Recebimento Definitivo emitido em 05/05/2025. (ID SIMO 12357).
-
- 240** Entrega da pavimentação em paralelepípedo de 10.296,00 m², no município de Floriano – PI, com investimento de R\$1.332.896,03 e Termo de Recebimento Definitivo emitido em 03/11/2025. (ID SIMO 12745).
-
- 241** Entrega da pavimentação em paralelepípedo de 13.082,34 m², no município de Uruçuí – PI, com investimento de R\$1.214.963,97 e Termo de Recebimento Provisório emitido em 26/11/2025. (ID SIMO 13472).
-
- 242** Entrega da recuperação de 31,786 km de estradas vicinais, no município de Castelo do Piauí – PI, com investimento de R\$1.206.507,46 e Termo de Recebimento Definitivo emitido em 30/05/2025. (ID SIMO 12762).
-
- 243** Entrega da pavimentação em paralelepípedo de 7.252,00 m², no município de Valença do Piauí – PI, com investimento de R\$1.016.189,65 e Termo de Recebimento Definitivo emitido em 05/08/2025. (ID SIMO 13308).
-
- 244** Entrega da pavimentação em paralelepípedo de 5.881,80 m², no município de Valença do Piauí – PI, com investimento de R\$939.193,16 e Termo de Recebimento Definitivo emitido em 26/06/2025. (ID SIMO 13659).
-
- 245** Entrega da pavimentação em paralelepípedo de 5.275,00 m², no município de Capitão de Campos – PI, com investimento de R\$876.682,76 e Termo de Recebimento Definitivo emitido em 22/05/2025. (ID SIMO 13151).
-
- 246** Entrega da pavimentação em paralelepípedo de 4.992,00 m², no município de Floriano – PI, com investimento de R\$837.700,27 e Termo de Recebimento Definitivo emitido em 28/04/2025. (ID SIMO 12828).
-
- 247** Entrega da pavimentação em paralelepípedo de 5.500,00 m², no município de Buriti dos Lopes – PI, com investimento de R\$821.204,51 e Termo de Recebimento Definitivo emitido em 11/03/2025. (ID SIMO 13310).
-
- 248** Entrega da pavimentação em paralelepípedo de 4.980,00 m², no município de Angical do Piauí – PI, com investimento de R\$803.857,99 e Termo de Recebimento Definitivo emitido em 21/03/2025. (ID SIMO 12513).
-
- 249** Entrega da pavimentação em paralelepípedo de 5.180,00 m², no município de Castelo do Piauí – PI, com investimento de R\$783.631,16 e Termo de Recebimento Definitivo emitido em 30/05/2025. (ID SIMO 12857).
-
- 250** Entrega da pavimentação em paralelepípedo de 5.970,00 m², no município de União – PI, com investimento de R\$779.001,49 e Termo de Recebimento Definitivo emitido em 27/05/2025. (ID SIMO 11826).
-

-
- 251** Entrega da pavimentação em paralelepípedo de 5.000,00 m², no município de Capitão Gervásio Oliveira – PI, com investimento de R\$739.497,26 e Termo de Recebimento Definitivo emitido em 26/06/2025. (ID SIMO 13309).
-
- 252** Entrega da pavimentação em paralelepípedo de 4.500,00 m², no município de Barras – PI, com investimento de R\$702.660,23 e Termo de Recebimento Definitivo emitido em 10/06/2025. (ID SIMO 13299).
-
- 253** Entrega da pavimentação em paralelepípedo de 4.290,00 m², no município de Oeiras – PI, com investimento de R\$681.354,74 e Termo de Recebimento Definitivo emitido em 18/03/2025. (ID SIMO 13307).
-
- 254** Entrega da pavimentação em paralelepípedo de 4.700,00 m², no município de Teresina – PI, com investimento de R\$650.000,00 e Termo de Recebimento Definitivo emitido em 27/06/2025. (ID SIMO 14197).
-
- 255** Entrega da construção de duas quadras de vôlei, no município de Floriano – PI, com investimento de R\$574.249,58 e Termo de Recebimento Definitivo emitido em 08/07/2025. (ID SIMO 13362).
-
- 256** Entrega da pavimentação em paralelepípedo de 3.708,00 m², no município de Canavieira – PI, com investimento de R\$571.080,91 e Termo de Recebimento Definitivo emitido em 30/05/2025. (ID SIMO 12557).
-
- 257** Entrega da reforma da Praça Dirceu Arcoverde, no município de Flores do Piauí – PI, com investimento de R\$464.965,82 e Termo de Recebimento Definitivo emitido em 28/03/2025. (ID SIMO 13138).
-
- 258** Entrega da pavimentação em paralelepípedo de 2.704,00 m², no município de Rio Grande do Piauí – PI, com investimento de R\$437.837,90 e Termo de Recebimento Definitivo emitido em 29/05/2025. (ID SIMO 13131).
-
- 259** Entrega da revitalização da Praça São Borja, no município de Floriano – PI, com investimento de R\$415.389,00 e Termo de Recebimento Definitivo emitido em 30/05/2025. (ID SIMO 13172).
-
- 260** Entrega da pavimentação em paralelepípedo de 2.730,00 m², no município de Brasileira – PI, com investimento de R\$397.738,99 e Termo de Recebimento Definitivo emitido em 07/03/2025. (ID SIMO 11995).
-
- 261** Entrega da pavimentação em paralelepípedo de 2.080,00 m², no município de Socorro do Piauí – PI, com investimento de R\$328.798,29 e Termo de Recebimento Definitivo emitido em 01/08/2025. (ID SIMO 13311).
-
- 262** Entrega da pavimentação em paralelepípedo de 1.106,84 m², no município de Cabeceiras do Piauí – PI, com investimento de R\$309.062,51 e Termo de Recebimento Definitivo emitido em 30/04/2025. (ID SIMO 11993).
-

Infraestrutura

SIDERPI

- 263** Entrega da pavimentação em paralelepípedo de 18.910,00 m², no município de Luís Correia – PI, com valor contratual de R\$ 2.860.099,58 e Termo de Recebimento Provisório emitido em 08/10/2025. (ID SIMO 11296).
- 264** Entrega da pavimentação em paralelepípedo de 10.950,60 m², no município de Esperantina – PI, com valor contratual de R\$ 1.765.735,39 e Termo de Recebimento Definitivo emitido em 21/10/2025. (ID SIMO 13580).
- 265** Entrega da pavimentação em paralelepípedo de 10.277,20 m², no município de Esperantina – PI, com valor contratual de R\$ 1.526.438,21 e Termo de Recebimento Provisório emitido em 04/11/2025. (ID SIMO 13866).
- 266** Entrega da revitalização da Praça Sérgio Gama, no município de Avelino Lopes – PI, com valor contratual de R\$ 1.528.017,61 e Termo de Recebimento Definitivo emitido em 23/04/2025. (ID SIMO 13675).
- 267** Entrega da recuperação de 29,80 km de estradas vicinais, no município de Bom Princípio do Piauí – PI, com valor contratual de R\$ 1.514.010,06 e Termo de Recebimento Definitivo emitido em 07/08/2025. (ID SIMO 13494).
- 268** Entrega da pavimentação em paralelepípedo de 5.994,00 m², no município de Esperantina – PI, com valor contratual de R\$ 1.494.316,73 e Termo de Recebimento Definitivo emitido em 10/04/2025. (ID SIMO 12526).
- 269** Entrega da reforma, limpeza e ampliação de açudes nos povoados Alto do Arapuá, Lagoa Nova e Lagoa das Pedras, no município de São Lourenço do Piauí – PI, com valor contratual de R\$ 1.400.179,71 e Termo de Recebimento Definitivo emitido em 16/06/2025. (ID SIMO 14386).
- 270** Entrega da pavimentação em paralelepípedo de 7.596,00 m² em vias públicas, no município de Água Branca – PI, com valor contratual de R\$ 1.137.887,17 e Termo de Recebimento Definitivo emitido em 27/06/2025. (ID SIMO 13431).
- 271** Entrega da pavimentação em paralelepípedo de 7.100,00 m², no município de Batalha – PI, com valor contratual de R\$ 1.035.014,47 e Termo de Recebimento Definitivo emitido em 01/08/2025. (ID SIMO 12576).
- 272** Entrega da pavimentação em paralelepípedo de 6.021,00 m², no município de Esperantina – PI, com valor contratual de R\$ 1.009.061,94 e Termo de Recebimento Definitivo emitido em 01/08/2025. (ID SIMO 13127).
- 273** Entrega da pavimentação em paralelepípedo de 7.602,00 m², no município de Uruçuí – PI, com valor contratual de R\$ 1.003.092,00 e Termo de Recebimento Definitivo emitido em 14/07/2025. (ID SIMO 12292).

-
- 274** Entrega da pavimentação em paralelepípedo de 5.680,00 m², no município de Barras – PI, com valor contratual de R\$ 990.235,56 e Termo de Recebimento Definitivo emitido em 01/09/2025. (ID SIMO 13049).
-
- 275** Entrega da pavimentação em paralelepípedo de 5.580,00 m², no município de Valença do Piauí – PI, com valor contratual de R\$ 928.177,25 e Termo de Recebimento Definitivo emitido em 30/05/2025. (ID SIMO 11420).
-
- 276** Entrega da pavimentação em paralelepípedo de 6.440,00 m², no município de Teresina – PI, com valor contratual de R\$ 910.843,37 e Termo de Recebimento Definitivo emitido em 31/07/2025. (ID SIMO 12529).
-
- 277** Entrega da pavimentação em paralelepípedo de 4.890,00 m², no município de São Gonçalo do Piauí – PI, com valor contratual de R\$ 749.134,89 e Termo de Recebimento Definitivo emitido em 25/04/2025. (ID SIMO 13925).
-
- 278** Entrega da pavimentação em paralelepípedo de 4.197,50 m², no município de Esperantina – PI, com valor contratual de R\$ 725.071,21 e Termo de Recebimento Provisório emitido em 03/11/2025. (ID SIMO 13128).
-
- 279** Entrega da pavimentação em paralelepípedo de 4.470,00 m², no município de Esperantina – PI, com valor contratual de R\$ 695.724,01 e Termo de Recebimento Definitivo emitido em 07/04/2025. (ID SIMO 13126).
-
- 280** Entrega da pavimentação em paralelepípedo de 4.350,00 m², no município de São Pedro do Piauí – PI, com valor contratual de R\$ 663.981,19 e Termo de Recebimento Definitivo emitido em 07/04/2025. (ID SIMO 13727).
-
- 281** Entrega da pavimentação em paralelepípedo de 4.266,00 m², no município de José de Freitas – PI, com valor contratual de R\$ 639.263,04 e Termo de Recebimento Provisório emitido em 03/11/2025. (ID SIMO 13030).
-
- 282** Entrega da recuperação de estradas vicinais com extensão de 11,25 km, no município de Valença do Piauí – PI, com valor contratual de R\$ 630.221,10 e Termo de Recebimento Definitivo emitido em 03/06/2025. (ID SIMO 12824).
-
- 283** Entrega da revitalização de campo society, no município de Esperantina – PI, com valor contratual de R\$ 591.875,73 e Termo de Recebimento Definitivo emitido em 19/08/2025. (ID SIMO 12082).
-
- 284** Entrega da pavimentação em paralelepípedo de 3.684,00 m², no município de Parnaíba – PI, com valor contratual de R\$ 520.119,84 e Termo de Recebimento Definitivo emitido em 08/09/2025. (ID SIMO 14215).
-
- 285** Entrega da pavimentação em paralelepípedo de 3.600,00 m², no município de Teresina – PI, com valor contratual de R\$ 505.122,07 e Termo de Recebimento Definitivo emitido em 03/09/2025. (ID SIMO 12528).
-
- 286** Entrega da pavimentação em paralelepípedo de 3.392,00 m², no município de Ilha Grande – PI, com valor contratual de R\$ 496.564,46 e Termo de Recebimento Definitivo emitido em 06/05/2025. (ID SIMO 12070).
-

-
- 287** Entrega da construção de escola, no município de Bom Princípio do Piauí – PI, com valor contratual de R\$ 410.794,65 e Termo de Recebimento Provisório emitido em 27/10/2025. (ID SIMO 12074).
-
- 288** Entrega da pavimentação em paralelepípedo de 2.517,00 m², no município de Parnaíba – PI, com valor contratual de R\$ 396.912,39 e Termo de Recebimento Definitivo emitido em 27/08/2025. (ID SIMO 14001).
-
- 289** Entrega da pavimentação em paralelepípedo de 2.700,00 m² na localidade Espadarte, no município de União – PI, com valor contratual de R\$ 384.352,58 e Termo de Recebimento Definitivo emitido em 17/07/2025. (ID SIMO 12496).
-
- 290** Entrega da construção de espaço saúde, no município de Bom Princípio do Piauí – PI, com valor contratual de R\$ 377.272,77 e Termo de Recebimento Definitivo emitido em 30/10/2025. (ID SIMO 12073).
-
- 291** Entrega da construção de praça no povoado Tabuleta, no município de Valença do Piauí – PI, com valor contratual de R\$ 313.106,73 e Termo de Recebimento Definitivo emitido em 03/09/2025. (ID SIMO 12796).
-
- 292** Entrega da recuperação de 4,80 km de estrada vicinal, no município de Luís Correia – PI, com valor contratual de R\$ 290.571,37 e Termo de Recebimento Definitivo emitido em 02/05/2025. (ID SIMO 13484).
-
- 293** Entrega da reforma da Praça Norberto Dino Barbosa, no município de Valença do Piauí – PI, com valor contratual de R\$ 270.904,95 e Termo de Recebimento Definitivo emitido em 05/08/2025. (ID SIMO 12797).
-
- 294** Entrega da construção de praça pública na zona rural, localidade São Bento, no município de Cabeceiras do Piauí – PI, com valor contratual de R\$ 276.778,19 e Termo de Recebimento Definitivo emitido em 29/12/2025. (ID SIMO 13441).
-
- 295** Entrega da pavimentação em paralelepípedo de 900,00 m² de rua, no município de São João da Serra – PI, com valor contratual de R\$ 127.655,70 e Termo de Recebimento Definitivo emitido em 13/11/2025. (ID SIMO 12483).
-
- 296** Entrega da pavimentação em paralelepípedo de 1.800,00 m² de ruas no povoado Serra do Gavião, no município de Teresina – PI, com valor contratual de R\$ 285.536,18 e Termo de Recebimento Provisório emitido em 27/11/2025. (ID SIMO 15110).
-
- 297** Entrega da pavimentação em paralelepípedo de 1.450,00 m² de ruas, no município de Ilha Grande – PI, com valor contratual de R\$ 233.149,38 e Termo de Recebimento Provisório emitido em 27/11/2025. (ID SIMO 15275).
-
- 298** Entrega da pavimentação em paralelepípedo de 3.792,00 m² de ruas, no município de Teresina – PI, com valor contratual de R\$ 539.000,00 e Termo de Recebimento Provisório emitido em 27/11/2025. (ID SIMO 15287).
-

SECID

- 299** **Execução de obras do Orçamento Participativo (OPA) nos municípios de Teresina, Parnaíba, Picos e Floriano**, com investimento de R\$ 18.256.243,47, beneficiando 35 associações comunitárias e 1.208.220 habitantes. As ações incluíram pavimentação, praças, quadras, videoteca, calçadão, academias populares, revitalização de olho d'água, passagem molhada e centro comunitário.
- 300** **Execução de 52,36 km de pavimentação asfáltica (TSD) nas rodovias PI-373, PI-244 e PI-459**, beneficiando os municípios de Regeneração, Francisco Ayres e Betânia do Piauí, com investimento total de R\$ 22.888.417,82, atendendo 28.277 habitantes.
- 301** **Implantação de Brinquedopraças em 33 municípios**: Amarante, Água Branca, Angical, Assunção do Piauí, Barras, Bela Vista do Piauí, Beneditinos, Bocaina, Cajueiro da Praia, Canto do Buriti, Caraúbas do Piauí, Caridade do Piauí, Coivaras, Currais, Curralinhos, Hugo Napoleão, Ilha Grande, Jardim do Mulato, Lagoa do Sítio, Lagoinha do Piauí, Miguel Leão, Murici dos Portelas, Nossa Senhora de Nazaré, Novo Santo Antônio, Olho d'Água do Piauí, Pedro II, Porto, Prata do Piauí, Santa Cruz dos Milagres, São Gonçalo do Gurguéia, São José do Divino e Sigefredo Pacheco. Investimento total: R\$ 7.671.252,31, alcançando 345.863 habitantes.
- 302** **Obras em diferentes municípios**: Centro da Juventude em Teresina, Centro Esportivo em Oeiras e Mercado Público em Regeneração, totalizando R\$ 5.135.198,23 e beneficiando aproximadamente 960.986 habitantes.
- 303** **Realização das Conferências Municipais da PNDU** nos municípios de Pimenteiras, Demerval Lobão, Ribeiro Gonçalves, Pedro II, Regeneração, Lagoa do Barro e Cajazeiras do Piauí, com investimento de cerca de R\$ 5.800,00 e participação de 572 pessoas.
- 304** **1º lugar por desempenho em obras públicas**, na categoria acima de R\$ 20 milhões, durante a terceira edição do *Papo de Governança*, promovido pelo Governo do Piauí por meio da SEPLAN. O reconhecimento, baseado no Índice de Desempenho da Gestão (Ideg), destacou a Secretaria pelo melhor resultado na execução de obras públicas, evidenciando sua eficiência operacional, rigor no acompanhamento contratual e capacidade de entregar resultados consistentes ao Governo do Estado.
- 305** **Entrega da pavimentação em paralelepípedo de 49.066,80 m² em vias públicas, no município de Parnaíba – PI**, com valor contratual de R\$ 6.374.222,32 e Termo de Recebimento Definitivo emitido em 07/02/2025. (ID SIMO 10372).
- 306** **Entrega da implantação de sistemas de abastecimento de água em 19 unidades, nos municípios de Demerval Lobão, Canavieira, Lagoa do Piauí, Monsenhor Gil, Colônia do Piauí, Miguel Alves, Nossa Senhora dos Remédios, Porto e Luzilândia – PI**, com valor contratual de R\$ 5.512.290,09 e Termo de Recebimento Definitivo emitido em 17/11/2025. (ID SIMO 13997).
- 307** **Entrega da construção de mercado público, com área de 980 m², no bairro Todos os Santos, no município de Teresina – PI**, com valor contratual de R\$ 1.868.073,02 e Termo de Recebimento Definitivo emitido em 17/06/2025. (ID SIMO 12621).

-
- 3108** Entrega da recuperação de estrada vicinal com extensão total de 27,94 km, na zona rural, no município de José de Freitas – PI, com valor contratual de R\$ 1.121.770,44 e Termo de Recebimento Definitivo emitido em 22/04/2025. (ID SIMO 13856).
-
- 3109** Entrega da execução dos serviços de reforma de quadra e da Praça Mazot Rubem de Araújo, na zona urbana, no município de São Raimundo Nonato – PI, com valor contratual de R\$ 1.074.030,68 e Termo de Recebimento Definitivo emitido em 09/05/2025. (ID SIMO 11544).
-
- 3110** Entrega da urbanização e reforma da praça pública no povoado Palmeira de Cima, com área total de 8.067,63 m², no município de São Miguel do Tapuio – PI, com valor contratual de R\$ 973.279,68 e Termo de Recebimento Definitivo emitido em 13/08/2025. (ID SIMO 13216).
-
- 3111** Entrega da perfuração de 3 poços para o sistema de abastecimento de água simplificada em localidades quilombolas, no município de Dom Inocêncio – PI, com valor contratual de R\$ 840.789,12 e Termo de Recebimento Definitivo emitido em 16/05/2025. (ID SIMO 13889).
-
- 3112** Entrega da pavimentação em paralelepípedo na comunidade Leste do bairro Morros, com área total de 6.001,81 m², no município de Teresina – PI, com valor contratual de R\$ 823.130,94 e Termo de Recebimento Definitivo emitido em 06/10/2025. (ID SIMO 14538).
-
- 3113** Entrega da pavimentação em paralelepípedo de 5.340,00 m² na zona urbana, no município de Parnaíba – PI, com valor contratual de R\$ 802.852,50 e Termo de Recebimento Definitivo emitido em 03/09/2025. (ID SIMO 14418).
-
- 3114** Entrega da recuperação da jusante de bueiro existente, com muro gabião tipo caixa e implantação de BDTC de 1,00 m, no trecho da PI-236, povoado Jacaré, no município de Regeneração – PI, com valor contratual de R\$ 793.190,31 e Termo de Recebimento Definitivo emitido em 27/08/2025. (ID SIMO 14363).
-
- 3115** Entrega da pavimentação em paralelepípedo de 4.452,00 m² na localidade Lages do Fidelis, zona rural, no município de Piripiri – PI, com valor contratual de R\$ 670.042,31 e Termo de Recebimento Definitivo emitido em 28/10/2025. (ID SIMO 14419).
-
- 3116** Entrega da pavimentação em paralelepípedo de 7.323,00 m², no município de Jatobá do Piauí – PI, com valor contratual de R\$ 664.254,40 e Termo de Recebimento Definitivo emitido em 16/09/2025. (ID SIMO 10467).
-
- 3117** Entrega da pavimentação em paralelepípedo de 4.140,00 m² no Residencial Lindalma Soares, zona norte, no município de Teresina – PI, com valor contratual de R\$ 657.735,73 e Termo de Recebimento Definitivo emitido em 28/02/2025. (ID SIMO 12581).
-
- 3118** Entrega da construção de calçamento com área de 1.486,50 m², no bairro Morros, no município de Teresina – PI, com valor contratual de R\$ 611.575,43 e Termo de Recebimento Definitivo emitido em 13/06/2025. (ID SIMO 14455).
-
- 3119** Entrega da pavimentação em paralelepípedo de 5.901,50 m² no assentamento Manoel do Morro, no município de Teresina – PI, com valor contratual de R\$ 841.105,84 e Termo de Recebimento Definitivo emitido em 14/11/2025. (ID SIMO 14454).
-

-
- 320** Entrega da pavimentação em paralelepípedo de 3.912,00 m² na zona urbana, no município de Floriano – PI, com valor contratual de R\$ 576.636,09 e Termo de Recebimento Definitivo emitido em 06/10/2025. (ID SIMO 14518).
-
- 321** Entrega da reforma de praça no bairro Renascença, no município de Teresina – PI, com valor contratual de R\$ 587.924,55 e Termo de Recebimento Definitivo emitido em 24/09/2025. (ID SIMO 14618).
-
- 322** Entrega da construção de uma passagem molhada na localidade São José, povoado Saquinho, zona rural, no município de Picos – PI, com valor contratual de R\$ 549.994,28 e Termo de Recebimento Definitivo emitido em 07/10/2025. (ID SIMO 14473).
-
- 323** Entrega da recuperação de estradas vicinais na zona rural, com extensão total de 10,90 km, no município de Curralinhos – PI, com valor contratual de R\$ 534.591,26 e Termo de Recebimento Definitivo emitido em 25/04/2025. (ID SIMO 11571).
-
- 324** Entrega da pavimentação em paralelepípedo de 4.620,00 m² no assentamento El Shaday, zona rural, no município de Teresina – PI, com valor contratual de R\$ 479.563,55 e Termo de Recebimento Definitivo emitido em 29/01/2025. (ID SIMO 12245).
-
- 325** Entrega da pavimentação em paralelepípedo de 3.150,00 m² no Parque Torquato Neto, no município de Teresina – PI, com valor contratual de R\$ 467.330,94 e Termo de Recebimento Definitivo emitido em 24/10/2025. (ID SIMO 14476).
-
- 326** Entrega da reforma do Mercado Público Renascença I, no bairro Renascença I, no município de Teresina – PI, com valor contratual de R\$ 464.799,99 e Termo de Recebimento Definitivo emitido em 24/07/2025. (ID SIMO 12586).
-
- 327** Entrega da instalação de sistema de abastecimento de água simplificado na zona rural, nos povoados Carcará, Fomento, Mangabeira e Contendas, no município de Oeiras – PI, com valor contratual de R\$ 785.334,93 e Termo de Recebimento Definitivo emitido em 12/12/2025. (ID SIMO 15426).
-
- 328** Entrega da pavimentação em paralelepípedo na localidade Murrinhos, zona rural, com área total de 3.780,00 m², no município de Matias Olímpio – PI, com valor contratual de R\$ 445.136,49 e Termo de Recebimento Definitivo emitido em 07/07/2025. (ID SIMO 13951).
-
- 329** Entrega da pavimentação em paralelepípedo nos bairros Vila Irmã Dulce e Angelim, com área total de 2.824,00 m², no município de Teresina – PI, com valor contratual de R\$ 428.996,65 e Termo de Recebimento Definitivo emitido em 08/10/2025. (ID SIMO 14423).
-
- 330** Entrega da pavimentação em paralelepípedo de 3.000,00 m² na Avenida Armando Cajubá, no município de Parnaíba – PI, com valor contratual de R\$ 361.719,78 e Termo de Recebimento Definitivo emitido em 19/02/2025. (ID SIMO 12242).
-
- 331** Entrega da construção de calçadão no bairro Monte Castelo, com área de 595,50 m², no município de Teresina – PI, com valor contratual de R\$ 346.959,84 e Termo de Recebimento Definitivo emitido em 14/08/2025. (ID SIMO 14810).
-
- 332** Entrega da construção de uma quadra de esporte no bairro Caminho da Alvorada, no município de Parnaíba – PI, com valor contratual de R\$ 321.959,41 e Termo de Recebimento Definitivo emitido em 03/10/2025. (ID SIMO 14563).
-

-
- 333** Entrega da construção de um muro na horta comunitária do bairro Riacho Fundo, zona urbana, no município de Floriano – PI, com valor contratual de R\$ 314.826,35 e Termo de Recebimento Definitivo emitido em 03/09/2025. (ID SIMO 14452).
-
- 334** Entrega da pavimentação em paralelepípedo de 2.700,00 m² na comunidade Nossa Senhora de Fátima, zona rural, no município de Parnaíba – PI, com valor contratual de R\$ 307.235,21 e Termo de Recebimento Definitivo emitido em 20/02/2025. (ID SIMO 12243).
-
- 335** Entrega da reforma de uma praça no bairro Vale Quem Tem, zona urbana, no município de Teresina – PI, com valor contratual de R\$ 305.194,39 e Termo de Recebimento Definitivo emitido em 28/10/2025. (ID SIMO 14620).
-
- 336** Entrega da pavimentação em paralelepípedo de 2.010,00 m² na comunidade Nossa Senhora de Fátima, zona urbana, no município de Parnaíba – PI, com valor contratual de R\$ 301.000,89 e Termo de Recebimento Definitivo emitido em 24/06/2025. (ID SIMO 14447).
-
- 337** Entrega da construção de praça com área de 500,00 m², no município de Parnaíba – PI, com valor contratual de R\$ 270.606,17 e Termo de Recebimento Definitivo emitido em 14/04/2025. (ID SIMO 12471).
-
- 338** Entrega da pavimentação em paralelepípedo de 2.319,00 m² na zona urbana, no município de Buriti dos Lopes – PI, com valor contratual de R\$ 265.129,48 e Termo de Recebimento Definitivo emitido em 07/05/2025. (ID SIMO 13886).
-
- 339** Entrega da pavimentação em paralelepípedo de 1.914,00 m² na localidade Parque Xixá, no município de Teresina – PI, com valor contratual de R\$ 263.906,51 e Termo de Recebimento Definitivo emitido em 12/09/2025. (ID SIMO 14453).
-
- 340** Entrega da execução de serviços de uma praça na zona rural, no povoado Poço do Pedro, com área de 621,94 m², no município de Floriano – PI, com valor contratual de R\$ 193.305,11 e Termo de Recebimento Definitivo emitido em 26/08/2025. (ID SIMO 14475).
-
- 341** Entrega da pavimentação em paralelepípedo com área total de 1.380,00 m², no município de José de Freitas – PI, com valor contratual de R\$ 173.378,08 e Termo de Recebimento Definitivo emitido em 16/04/2025. (ID SIMO 13617).
-
- 342** Entrega da reforma do Centro Comunitário PSH Tabocas, no bairro Taboca do Pau Ferrado, no município de Teresina – PI, com valor contratual de R\$ 158.943,61 e Termo de Recebimento Definitivo emitido em 19/05/2025. (ID SIMO 12583).
-
- 343** Entrega da execução de uma academia popular no bairro Princesa do Sul, no município de Floriano – PI, com valor contratual de R\$ 139.153,55 e Termo de Recebimento Definitivo emitido em 27/08/2025. (ID SIMO 14621).
-
- 344** Entrega da execução dos serviços de reforma de praça no bairro Esplanada, no município de Teresina – PI, com valor contratual de R\$ 110.149,42 e Termo de Recebimento Definitivo emitido em 20/02/2025. (ID SIMO 13685).
-
- 345** Entrega da construção de passagem molhada de 12,00 m no povoado Buritizinho, zona rural, no município de Beneditinos – PI, com valor contratual de R\$ 103.645,26 e Termo de Recebimento Definitivo emitido em 12/05/2025. (ID SIMO 13950).
-

346 Entrega da execução de serviços de estrada vicinal com extensão de 2,07 km, no município de Miguel Alves – PI, com valor contratual de R\$ 87.364,44 e Termo de Recebimento Definitivo emitido em 31/07/2025. (ID SIMO 10097).

347 Entrega da construção de uma quadra na zona urbana do bairro Portinho, no município de Parnaíba – PI, com valor contratual de R\$ 328.588,42 e Termo de Recebimento Definitivo emitido em 17/11/2025. (ID SIMO 15609).

SETRANS

348 Melhoramento, implantação e pavimentação asfáltica em tratamento superficial duplo (TSD) no trecho Juazeiro do Secundo–Caridade do Piauí, com extensão de 19,40 km e investimento de R\$ 21.143.626,11, beneficiando 5.176 habitantes e fortalecendo a segurança viária, a trafegabilidade e a integração territorial do município. Termo de Recebimento Definitivo emitido em 08/08/2025. (ID SIMO 10781).

349 Revitalização, modernização e melhorias no sistema do metrô de Teresina na Estação Renascença, com investimento de R\$ 3.566.186,00, beneficiando a população do Grande Dirceu, ampliando a circulação do VLT no trecho Dirceu II–Renascença (1,8 km) e melhorando a mobilidade urbana na zona Sudeste.

350 Revitalização, modernização e implantação de 850 metros de linha férrea entre a Estação Itararé e a Estação Dirceu I, com investimento de R\$ 4.044.370,98, beneficiando moradores do Itararé e do Dirceu II, ampliando a cobertura do VLT e fortalecendo a mobilidade urbana da região.

351 Construção e modernização do aeródromo de Corrente–PI, com investimento de R\$ 8.337.656,40, fortalecendo serviços essenciais como o Samu Aéreo, ampliando a capacidade operacional do município e entregando pista em asfalto CBUQ com balizamento noturno, impulsionando a integração e o desenvolvimento regional.

352 Construção e modernização do aeródromo de Uruçuí–PI, com investimento de R\$ 10.765.387,60, ampliando a infraestrutura aeroportuária com pista em asfalto CBUQ e balizamento noturno, fortalecendo o Samu Aéreo e impulsionando o desenvolvimento econômico e logístico do município.

353 Entrega da recuperação de estradas vicinais interligando os municípios de Oeiras e Ipiranga do Piauí – PI, com extensão de 245,92 km, valor contratual de R\$ 12.774.791,02 e Termo de Recebimento Definitivo emitido em 14/05/2025. (ID SIMO 12388).

354 Entrega da pavimentação asfáltica em CBUQ no município de Cajueiro da Praia – PI, com área de 52.757,00 m², valor contratual de R\$ 9.059.574,88 e Termo de Recebimento Definitivo emitido em 24/09/2025. (ID SIMO 10802).

355 Entrega da pavimentação asfáltica no município de São Raimundo Nonato – PI, com área de 71.142,46 m², valor contratual de R\$ 5.266.086,11 e Termo de Recebimento Definitivo emitido em 20/05/2025. (ID SIMO 12109).

356 Entrega da pavimentação em paralelepípedo no município de Regeneração – PI, com área de 21.462,00 m², valor contratual de R\$ 3.250.006,20 e Termo de Recebimento Provisório emitido em 08/10/2025. (ID SIMO 12739).

-
- 357** Entrega da pavimentação de vias públicas no município de Teresina – PI, com área de 18.728,00 m², valor contratual de R\$ 2.883.806,79 e Termo de Recebimento Definitivo emitido em 09/12/2025. (ID SIMO 12980).
-
- 358** Entrega da pavimentação asfáltica no município de Simões – PI, com área de 25.000,00 m², valor contratual de R\$ 2.924.872,73 e Termo de Recebimento Definitivo emitido em 05/05/2025. (ID SIMO 14434).
-
- 359** Entrega da pavimentação em paralelepípedo no município de Cocal de Telha – PI, com área de 17.972,97 m², valor contratual de R\$ 2.718.079,43 e Termo de Recebimento Definitivo emitido em 08/09/2025. (ID SIMO 12560).
-
- 360** Entrega da pavimentação em paralelepípedo no município de Teresina – PI, com área de 18.544,74 m², valor contratual de R\$ 2.674.086,85 e Termo de Recebimento Definitivo emitido em 22/08/2025. (ID SIMO 12565).
-
- 361** Entrega da pavimentação em paralelepípedo no município de Teresina – PI, com área de 15.910,50 m², valor contratual de R\$ 2.496.592,38 e Termo de Recebimento Definitivo emitido em 30/04/2025. (ID SIMO 13158).
-
- 362** Entrega da construção de praça pública no município de Água Branca – PI, valor contratual de R\$ 2.488.399,73 e Termo de Recebimento Definitivo emitido em 05/05/2025. (ID SIMO 12318).
-
- 363** Entrega da recuperação de estrada vicinal no município de Barras – PI, com extensão de 57 km, valor contratual de R\$ 2.243.653,03 e Termo de Recebimento Definitivo emitido em 23/09/2025. (ID SIMO 12427).
-
- 364** Entrega da pavimentação em paralelepípedo no município de Patos do Piauí – PI, com área de 21.787,23 m², valor contratual de R\$ 3.291.442,11 e Termo de Recebimento Provisório emitido em 29/12/2025. (ID SIMO 12670).
-
- 365** Entrega da reforma do estádio municipal no município de Barras – PI, valor contratual de R\$ 2.138.213,76, com Termo de Recebimento Provisório emitido em 18/12/2025. (ID SIMO 11515).
-
- 366** Entrega da pavimentação em paralelepípedo no município de Teresina – PI, com área de 12.162,00 m², valor contratual de R\$ 1.850.932,82 e Termo de Recebimento Provisório emitido em 09/10/2025. (ID SIMO 11931).
-
- 367** Entrega da pavimentação em paralelepípedo no município de Jerumenha – PI, com área de 11.626,00 m², valor contratual de R\$ 1.782.203,55 e Termo de Recebimento Definitivo emitido em 08/09/2025. (ID SIMO 12562).
-
- 368** Entrega da pavimentação em paralelepípedo na zona rural do município de Esperantina – PI, com área de 14.118,00 m², valor contratual de R\$ 1.628.161,14 e Termo de Recebimento Definitivo emitido em 14/05/2025. (ID SIMO 10217).
-
- 369** Entrega da execução de passagens molhadas no município de Francisco Macedo – PI, valor contratual de R\$ 1.494.303,99 e Termo de Recebimento Definitivo emitido em 22/04/2025. (ID SIMO 13588).
-
- 370** Entrega da pavimentação em paralelepípedo no município de Arraial – PI, com área de 10.151,00 m², valor contratual de R\$ 1.489.540,57 e Termo de Recebimento Definitivo emitido em 26/05/2025. (ID SIMO 12756).
-

-
- 371** Entrega da pavimentação asfáltica em CBUQ no município de Campo Largo do Piauí – PI, com área de 10.084,56 m², valor contratual de R\$ 1.465.211,75 e Termo de Recebimento Definitivo emitido em 05/11/2025. (ID SIMO 15122).
-
- 372** Entrega da extensão de rede elétrica na localidade Taboca, no município de Teresina – PI, com extensão de 4,44 km, valor contratual de R\$ 1.983.928,46 e Termo de Recebimento Definitivo emitido em 05/11/2025. (ID SIMO 12284).
-
- 373** Entrega da revitalização da iluminação pública no município de Geminiano – PI, valor contratual de R\$ 1.340.915,19 e Termo de Recebimento Definitivo emitido em 21/04/2025. (ID SIMO 12826).
-
- 374** Entrega da pavimentação em paralelepípedo de 8.087,00 m² no município de Teresina – PI, valor contratual de R\$ 1.247.408,29 e Termo de Recebimento Definitivo emitido em 16/12/2025. (ID SIMO 12616).
-
- 375** Entrega da pavimentação em paralelepípedo de 6.400,00 m² no município de Teresina – PI, valor contratual de R\$ 1.235.868,00 e Termo de Recebimento Definitivo emitido em 21/05/2025. (ID SIMO 13024).
-
- 376** Entrega da pavimentação em paralelepípedo de 7.860,00 m² no município de Barras – PI, valor contratual de R\$ 1.219.922,80 e Termo de Recebimento Definitivo emitido em 08/08/2025. (ID SIMO 13025).
-
- 377** Entrega da recuperação de estrada vicinal com extensão de 35,3 km no município de Simplício Mendes – PI, valor contratual de R\$ 1.220.628,78 e Termo de Recebimento Definitivo emitido em 25/07/2025. (ID SIMO 12146).
-
- 378** Entrega da pavimentação em paralelepípedo de 8.308,00 m² no município de Picos – PI, valor contratual de R\$ 1.201.306,09 e Termo de Recebimento Definitivo emitido em 20/10/2025. (ID SIMO 13214).
-
- 379** Entrega da pavimentação em paralelepípedo de 8.320,00 m² no município de Vera Mendes – PI, valor contratual de R\$ 1.142.321,13 e Termo de Recebimento Definitivo emitido em 26/09/2025. (ID SIMO 12503).
-
- 380** Entrega da pavimentação em paralelepípedo e construção de passagem molhada no município de José de Freitas – PI, com área de 7.200,00 m², valor contratual de R\$ 1.135.108,83 e Termo de Recebimento Definitivo emitido em 16/07/2025. (ID SIMO 14212).
-
- 381** Entrega da recuperação de estrada vicinal com extensão de 28,7 km no município de Cabeceiras do Piauí – PI, valor contratual de R\$ 1.163.654,15 e Termo de Recebimento Definitivo emitido em 26/05/2025. (ID SIMO 11520).
-
- 382** Entrega da pavimentação em paralelepípedo de 10.256,00 m² no município de Geminiano – PI, valor contratual de R\$ 1.216.172,36 e Termo de Recebimento Definitivo emitido em 05/12/2025. (ID SIMO 12040).
-
- 383** Entrega da pavimentação em paralelepípedo de 7.356,00 m² no município de Boqueirão do Piauí – PI, valor contratual de R\$ 1.088.800,92 e Termo de Recebimento Definitivo emitido em 23/09/2025. (ID SIMO 12409).
-
- 384** Entrega da pavimentação em paralelepípedo de 7.554,00 m² no município de Beneditinos – PI, valor contratual de R\$ 1.090.044,68 e Termo de Recebimento Definitivo emitido em 08/12/2025. (ID SIMO 13452).
-

-
- 385** Entrega da pavimentação em paralelepípedo de 6.952,44 m² no município de São Lourenço do Piauí – PI, valor contratual de R\$ 1.031.217,22 e Termo de Recebimento Definitivo emitido em 08/08/2025. (ID SIMO 12610).
-
- 386** Entrega da pavimentação em paralelepípedo de 8.208,00 m² no município de Júlio Borges – PI, valor contratual de R\$ 997.538,73 e Termo de Recebimento Definitivo emitido em 07/04/2025. (ID SIMO 11368).
-
- 387** Entrega da pavimentação em paralelepípedo de 9.086,00 m² no município de Betânia do Piauí – PI, valor contratual de R\$ 1.004.197,43, com Termo de Recebimento Provisório emitido em 05/12/2025. (ID SIMO 12055).
-
- 388** Entrega da pavimentação em paralelepípedo de 7.266,00 m² no município de Teresina – PI, valor contratual de R\$ 979.184,47 e Termo de Recebimento Definitivo emitido em 15/08/2025. (ID SIMO 12849).
-
- 389** Entrega da recuperação de estrada vicinal com extensão de 30,30 km no município de São Raimundo Nonato – PI, valor contratual de R\$ 939.727,93 e Termo de Recebimento Definitivo emitido em 06/05/2025. (ID SIMO 11706).
-
- 390** Entrega da recuperação de estradas vicinais com extensão de 19,2 km no município de Avelino Lopes – PI, valor contratual de R\$ 913.280,17 e Termo de Recebimento Definitivo emitido em 05/05/2025. (ID SIMO 12305).
-
- 391** Entrega da pavimentação em paralelepípedo de 5.946,00 m² no município de Lagoa Alegre – PI, valor contratual de R\$ 910.216,04 e Termo de Recebimento Definitivo emitido em 15/08/2025. (ID SIMO 12906).
-
- 392** Entrega da pavimentação em paralelepípedo de 7.477,00 m² no município de Alagoinha do Piauí – PI, valor contratual de R\$ 885.288,90 e Termo de Recebimento Definitivo emitido em 15/10/2025. (ID SIMO 12304).
-
- 393** Entrega da recuperação de estradas vicinais com extensão de 22,00 km no município de São João da Fronteira – PI, valor contratual de R\$ 855.297,71 e Termo de Recebimento Definitivo emitido em 18/09/2025. (ID SIMO 14679).
-
- 394** Entrega da pavimentação em paralelepípedo de 6.725,45 m² no município de Santo Antônio de Lisboa – PI, valor contratual de R\$ 798.435,83 e Termo de Recebimento Definitivo emitido em 08/09/2025. (ID SIMO 12667).
-
- 395** Entrega da construção de quadras de areia nos municípios de Milton Brandão e Pio IX – PI, totalizando 3 unidades, com valor contratual de R\$ 700.819,95 e Termo de Recebimento Definitivo emitido em 06/11/2025. (ID SIMO 14662).
-
- 396** Entrega da pavimentação em paralelepípedo de 5.000,00 m² no município de Matias Olímpio – PI, valor contratual de R\$ 700.645,38 e Termo de Recebimento Definitivo emitido em 16/09/2025. (ID SIMO 11919).
-
- 397** Entrega da pavimentação em paralelepípedo de 6.768,00 m² no município de Oeiras – PI, valor contratual de R\$ 915.845,33, com Termo de Recebimento Provisório emitido em 13/11/2025. (ID SIMO 12948).
-
- 398** Entrega da implantação de sistema de abastecimento de água simplificado no município de Teresina – PI, totalizando 4 unidades, valor contratual de R\$ 716.983,06 e Termo de Recebimento Definitivo emitido em 09/12/2025. (ID SIMO 14100).
-

-
- 399** Entrega da pavimentação em paralelepípedo de 3.996,00 m² no município de Prata do Piauí – PI, valor contratual de R\$ 626.999,13 e Termo de Recebimento Definitivo emitido em 27/10/2025. (ID SIMO 13165).
-
- 400** Entrega da cobertura e pavimentação do espaço entre o mercado municipal e o mercado do pequeno produtor no município de Água Branca – PI, valor contratual de R\$ 594.454,12 e Termo de Recebimento Definitivo emitido em 06/06/2025. (ID SIMO 11394).
-
- 401** Entrega da reforma de praça pública no município de São Lourenço do Piauí – PI, valor contratual de R\$ 585.338,82 e Termo de Recebimento Definitivo emitido em 07/11/2025. (ID SIMO 12605).
-
- 402** Entrega da pavimentação em paralelepípedo de 3.998,80 m² no município de Conceição do Canindé – PI, valor contratual de R\$ 561.650,15 e Termo de Recebimento Definitivo emitido em 24/07/2025. (ID SIMO 13419).
-
- 403** Entrega da implantação de extensão de RDR, subestação e bomba submersa no município de Sebastião Barros – PI, valor contratual de R\$ 536.133,95 e Termo de Recebimento Definitivo emitido em 29/07/2025. (ID SIMO 11443).
-
- 404** Entrega da pavimentação em paralelepípedo de 3.272,00 m² no município de Beneditinos – PI, valor contratual de R\$ 507.733,35 e Termo de Recebimento Definitivo emitido em 18/08/2025. (ID SIMO 13447).
-
- 405** Entrega da construção de praça pública no município de Rio Grande do Piauí – PI, valor contratual de R\$ 600.134,95, com Termo de Recebimento Provisório emitido em 28/10/2025. (ID SIMO 12958).
-
- 406** Entrega da pavimentação em paralelepípedo de 5.076,00 m² no município de Capitão de Campos – PI, valor contratual de R\$ 561.873,07 e Termo de Recebimento Definitivo emitido em 01/12/2025. (ID SIMO 8315).
-
- 407** Entrega da reforma de campo de futebol na localidade Fazenda Soares, zona rural, no município de Teresina – PI, valor contratual de R\$ 458.831,92 e Termo de Recebimento Definitivo emitido em 10/11/2025. (ID SIMO 12356).
-
- 408** Entrega da pavimentação em paralelepípedo de 6.246,00 m² no município de Pedro II – PI, valor contratual de R\$ 512.049,91 e Termo de Recebimento Definitivo emitido em 01/12/2025. (ID SIMO 9302).
-
- 409** Entrega da pavimentação de vias públicas e iluminação pública no município de Simões – PI, com área de 5.101,32 m², valor contratual de R\$ 881.182,70, com Termo de Recebimento Provisório emitido em 23/10/2025. (ID SIMO 14435).
-
- 410** Entrega da pavimentação em paralelepípedo de 3.036,00 m² no município de Barras – PI, valor contratual de R\$ 439.917,86 e Termo de Recebimento Definitivo emitido em 15/09/2025. (ID SIMO 12927).
-
- 411** Entrega da recuperação de estradas vicinais com extensão de 43,88 km no município de Pimenteiras – PI, valor contratual de R\$ 1.099.078,71 e Termo de Recebimento Definitivo emitido em 27/05/2025. (ID SIMO 14389).
-
- 412** Entrega da reforma da Praça da Matriz no município de Jaicós – PI, valor contratual de R\$ 331.863,07 e Termo de Recebimento Definitivo emitido em 08/07/2025. (ID SIMO 13722).
-

413 Entrega da pavimentação em paralelepípedo de 3.018,00 m² no município de São Miguel do Tapuio – PI, valor contratual de R\$ 330.945,00 e Termo de Recebimento Definitivo emitido em 20/09/2025. (ID SIMO 14895).

414 Entrega da construção de duas praças públicas no município de São Lourenço do Piauí – PI, valor contratual de R\$ 314.387,99 e Termo de Recebimento Definitivo emitido em 05/05/2025. (ID SIMO 12617).

415 Entrega da construção de praça pública no município de Marcolândia – PI, valor contratual de R\$ 298.205,93, com Termo de Recebimento Provisório emitido em 04/11/2025. (ID SIMO 12399).

416 Entrega da reforma do prédio e recuperação dos currais do matadouro público no município de Caldeirão Grande do Piauí – PI, valor contratual de R\$ 251.853,00 e Termo de Recebimento Definitivo emitido em 09/07/2025. (ID SIMO 12965).

417 Entrega da construção de passagem molhada no município de Monsenhor Gil – PI, valor contratual de R\$ 215.457,33 e Termo de Recebimento Definitivo emitido em 14/05/2025. (ID SIMO 13438).

418 Entrega da pavimentação em paralelepípedo de 4.200,00 m² no município de Porto – PI, valor contratual de R\$ 554.120,42, com Termo de Recebimento Provisório emitido em 11/12/2025. (ID SIMO 11979).

ADH

419 Construção de 50 unidades habitacionais em alvenaria na região da Serra do Inácio, entre Betânia do Piauí e Curral Novo do Piauí, com investimento de R\$ 4.286.282,60, substituindo moradias precárias, zerando o déficit habitacional local e garantindo moradia digna, segurança e qualidade de vida para 50 famílias.

420 Pavimentação em paralelepípedo de 7.107,50 m² no bairro Planalto Uruguai, em Teresina-PI, com investimento de R\$ 770.039,99, beneficiando centenas de famílias da Zona Leste, eliminando lama e poeira e melhorando a mobilidade e a infraestrutura urbana.

421 Pavimentação em paralelepípedo de 7.000 m² no município de Barro Duro-PI, com investimento de R\$ 782.548,34, garantindo acessibilidade, salubridade e qualidade de vida às famílias residentes com a urbanização completa das vias. Termo de Recebimento definitivo emitido em 04/08/2025. (ID SIMO 9644)

422 Pavimentação em paralelepípedo de 9.333 m² no município de Miguel Alves-PI, com investimento de R\$ 1.026.741,81, urbanizando vias, solucionando problemas de alagamentos e poeira e melhorando as condições de tráfego para a população.

423 Pavimentação em paralelepípedo de 9.488 m² no município de Pio IX-PI, com investimento de R\$ 1.017.175,60, aprimorando a mobilidade urbana, substituindo vias precárias e garantindo melhor circulação e qualidade de vida aos moradores. Termo de Recebimento definitivo emitido em 02/10/2025. (ID SIMO 9954)

424 Pavimentação em paralelepípedo de 7.422 m² no município de São Pedro-PI, com investimento de R\$ 833.207,84, eliminando vias de terra, valorizando imóveis e melhorando a infraestrutura urbana dos residentes. Termo de Recebimento definitivo emitido em 29/09/2025. (ID SIMO 10031)

-
- 425** **Pavimentação em paralelepípedo de 9.714 m² no município de Caracol-PI**, com investimento de R\$ 1.048.722,79, representando avanço na urbanização local e proporcionando vias estruturadas e melhores condições de deslocamento. Termo de Recebimento definitivo emitido em 30/04/2025. (ID SIMO 10206)
-
- 426** **Pavimentação em paralelepípedo de 4.400 m² no município de São João do Piauí-PI**, com investimento de R\$ 514.926,19, melhorando trechos antes carentes de infraestrutura e gerando benefícios diretos às famílias da área. Termo de Recebimento definitivo emitido em 30/04/2025. (ID SIMO 10628)
-
- 427** **Pavimentação em paralelepípedo de 5.742 m² no município de Hugo Napoleão-PI**, com investimento de R\$ 677.240,77, urbanizando vias e eliminando poeira e lama, garantindo dignidade e bem-estar às famílias beneficiadas. Termo de Recebimento definitivo emitido em 25/06/2025. (ID SIMO 9899)
-
- 428** **Pavimentação em paralelepípedo de 10.325,46 m² no município de Curimatá-PI**, com investimento de R\$ 1.193.835,23, transformando a paisagem urbana e melhorando significativamente a qualidade de vida dos moradores atendidos.
-
- 429** **Ampliação do sistema de drenagem de águas pluviais no Residencial Mirante Santa Maria, em Teresina-PI**, com investimento de R\$ 573.628,70, urbanizando trechos em leito natural, solucionando pontos críticos de alagamento e garantindo acessibilidade e salubridade às famílias beneficiadas. Termo de Recebimento definitivo emitido em 09/09/2025. (ID SIMO 10703)
-
- 430** **Pavimentação em paralelepípedo de 8.700 m² no Povoado Zé de Holanda, em Teresina-PI**, com investimento de R\$ 1.086.549,76, eliminando lama, poeira e alagamentos, valorizando imóveis e melhorando o acesso a serviços essenciais como ambulância, coleta de lixo e transporte escolar. Termo de Recebimento definitivo emitido em 25/06/2025. (ID SIMO 10675)
-
- 431** **Pavimentação em paralelepípedo de 3.390 m² na Comunidade Marmelada, em José de Freitas-PI**, com investimento de R\$ 395.211,43, urbanizando vias em terra batida, ampliando acessibilidade e reduzindo alagamentos e erosões, beneficiando centenas de famílias.
-
- 432** **Pavimentação em paralelepípedo de 1.444 m² no município de Santa Cruz do Piauí**, com investimento de R\$ 148.755,99, modernizando ruas sem calçamento e garantindo segurança, mobilidade e melhores condições de deslocamento para famílias e serviços públicos.
-
- 433** **Pavimentação em paralelepípedo de 4.584,78 m² em ruas de Teresina-PI**, com investimento de R\$ 647.970,54, eliminando trechos em terra batida, garantindo acessibilidade e mobilidade urbana e valorizando imóveis da região. Termo de Recebimento definitivo emitido em 25/08/2025. (ID SIMO 10682)
-
- 434** **Pavimentação em paralelepípedo de 2.056 m² em trechos de São João da Varjota-PI**, com investimento de R\$ 222.835,49, urbanizando vias naturais, reduzindo poeira e lama e ampliando a segurança e salubridade para as famílias atendidas. Termo de Recebimento definitivo emitido em 09/09/2025. (ID SIMO 10404)
-

435 **Pavimentação em paralelepípedo de 4.195 m² em São José do Piauí-PI**, com investimento de R\$ 465.297,27, melhorando a mobilidade, reduzindo alagamentos e valorizando a infraestrutura urbana.

436 **Pavimentação em paralelepípedo de 7.000 m² nas localidades Baixão do Carlos e Coqueiro Verde, em Teresina-PI**, com investimento de R\$ 856.602,26, urbanizando vias precárias e garantindo acessibilidade e valorização urbana para famílias e comércio local. Termo de Recebimento definitivo emitido em 15/07/2025. (ID SIMO 10678)

437 **Pavimentação em paralelepípedo de 3.388 m² em Santo Antônio de Lisboa-PI**, com investimento de R\$ 350.295,81, melhorando totalmente as condições de mobilidade urbana e eliminando poeira, lama e erosão.

438 **Pavimentação em paralelepípedo de 10.325,62 m² na zona urbana de Eliseu Martins-PI**, com investimento de R\$ 1.453.203,89, urbanizando áreas extensas em terra batida, assegurando mobilidade, segurança e salubridade às famílias e valorizando imóveis.

439 **Entrega da pavimentação em paralelepípedo em trechos da localidade São Francisco, no município de São Félix do Piauí – PI**, com área total de 7.626,00 m², valor contratual de R\$ 847.367,31 e Termo de Recebimento Definitivo emitido em 29/09/2025. (ID SIMO 9651).

440 **Entrega da pavimentação em paralelepípedo na localidade Cacimba Velha, no município de Teresina – PI**, com área total de 4.362,00 m², valor contratual de R\$ 496.827,12 e Termo de Recebimento Definitivo emitido em 29/09/2025. (ID SIMO 10679).

CDTER

441 **Construção de centro esportivo no bairro Santa Teresinha, no município de Cocal-PI**, com investimento de R\$ 1.834.989,07, beneficiando aproximadamente 28 mil habitantes do Território da Planície Litorânea e entregando estrutura completa com campo de futebol gramado, arquibancadas, vestiários, cabines de narração, lanchonete, pista de cooper e academia popular, fortalecendo o esporte e o lazer comunitário, com Termo de Recebimento Definitivo emitido em 08/10/2025. (ID SIMO 10970)

442 **Pavimentação em paralelepípedo de 5.261,20 m² na Rua Projetada 01, no Assentamento Bugiu, zona rural de Nova Santa Rita-PI**, com investimento de R\$ 732.608,78, beneficiando a população local por meio da execução de via duplicada com canteiro central, ampliando a mobilidade e a infraestrutura urbana da comunidade, com Termo de Recebimento Provisório em 13/10/2025. (ID SIMO 11422)

443 **Construção de praça poliesportiva de 2.971 m² na localidade Sítio Magalhães, zona rural de Lagoa do Barro do Piauí**, com investimento de R\$ 1.034.876,48, beneficiando cerca de 5 mil pessoas do Território Serra da Capivara e entregando campo society, quadra de areia e quiosques, promovendo lazer, prática esportiva e integração comunitária, com Termo de Recebimento Definitivo emitido em 23/04/2025. (ID SIMO 12458)

444 **Pavimentação em paralelepípedo de 4.596 m² na Rua João Rodrigues Clemente, no município de Bonfim do Piauí**, com investimento de R\$ 657.216,12, beneficiando aproximadamente 5 mil habitantes do Território Serra da Capivara e garantindo melhor trafegabilidade, urbanização e valorização das áreas residenciais, com Termo de Recebimento Provisório em 17/10/2025. (ID SIMO 13993)

445 Reforma de praça pública de 1.708,36 m² no bairro Mendonça Clark, em Parnaíba-PI, com investimento de R\$ 428.263,69, beneficiando moradores e turistas do Território da Planície Litorânea, fortalecendo a infraestrutura urbana e potencializando o turismo local por meio da melhoria dos espaços de lazer, da construção de quadra e da instalação de quiosque com Termo de Recebimento Provisório em 02/09/2025. (ID SIMO 13619).

446 Reforma das praças da Igreja Matriz 1 (989,86 m²) e Igreja Matriz 2 (1.070 m²), além da recuperação da iluminação e pintura das arquibancadas da pista de caminhada da Praça do Milênio, em Valença do Piauí-PI, com investimento de R\$ 606.870,55, beneficiando 22.279 habitantes do Território Vale do Sambito e ampliando espaços de lazer, cultura e convivência urbana, com Termo de Recebimento Provisório 29/10/2025. (ID SIMO 14266).

447 Entrega da pavimentação em paralelepípedo na Rua Joana Alves, na zona rural do município de Teresina – PI, com área total de 11.334,00 m², valor contratual de R\$ 1.652.856,55 e Termo de Recebimento Definitivo emitido em 17/05/2025. (ID SIMO 13225).

448 Entrega da pavimentação em paralelepípedo em via rural, no município de São Félix do Piauí – PI, com área de 9.600,00 m², valor contratual de R\$ 1.548.000,00 e Termo de Recebimento Provisório emitido em 04/06/2025. (ID SIMO 12864).

449 Entrega da recuperação de estrada vicinal, no município de Olho d'Água do Piauí – PI, com extensão de 48,44 km, valor contratual de R\$ 1.480.875,31 e Termo de Recebimento Definitivo emitido em 23/05/2025. (ID SIMO 10855).

450 Entrega da recuperação de estradas vicinais, no município de Parnaguá – PI, com extensão total de 29,40 km, valor contratual de R\$ 1.410.132,83 e Termo de Recebimento Definitivo emitido em 23/04/2025. (ID SIMO 11240).

451 Entrega da pavimentação em paralelepípedo, no município de Curimatá – PI, totalizando 9.240,00 m², valor contratual de R\$ 1.444.619,17 e Termo de Recebimento Provisório emitido em 02/09/2025. (ID SIMO 14086).

452 Entrega da pavimentação de vias públicas em paralelepípedo, no município de São João do Piauí – PI, com área de 10.531,98 m², valor contratual de R\$ 1.400.181,78 e Termo de Recebimento Provisório emitido em 08/08/2025. (ID SIMO 12119).

453 Entrega da recuperação de estrada vicinal, no município de Jardim do Mulato – PI, com extensão de 28,68 km, valor contratual de R\$ 1.337.026,21 e Termo de Recebimento Definitivo emitido em 05/05/2025. (ID SIMO 12453).

454 Entrega da pavimentação em paralelepípedo em vias urbanas, no município de Teresina – PI, totalizando 7.874,00 m², valor contratual de R\$ 1.238.810,41 e Termo de Recebimento Definitivo emitido em 20/06/2025. (ID SIMO 13006).

455 Entrega da pavimentação em paralelepípedo, no município de Cocal dos Alves – PI, com área de 11.791,21 m², valor contratual de R\$ 1.482.175,45 e Termo de Recebimento Provisório emitido em 02/12/2025. (ID SIMO 14438).

456 Entrega da pavimentação de vias públicas em paralelepípedo, no município de Pedro II – PI, com área de 7.400,00 m², valor contratual de R\$ 1.088.909,76 e Termo de Recebimento Provisório emitido em 09/06/2025. (ID SIMO 12421).

-
- 457** Entrega da pavimentação em paralelepípedo em vias do município, no município de Teresina – PI, totalizando 7.180,00 m², valor contratual de R\$ 1.020.925,00 e Termo de Recebimento Definitivo emitido em 29/08/2025. (ID SIMO 13205).
-
- 458** Entrega da pavimentação de vias públicas em paralelepípedo, no município de Jardim do Mulato – PI, com área de 7.000,00 m², valor contratual de R\$ 950.757,88 e Termo de Recebimento Definitivo emitido em 19/05/2025. (ID SIMO 11438).
-
- 459** Entrega da pavimentação de vias públicas em paralelepípedo, no município de Pedro II – PI, com área de 6.804,60 m², valor contratual de R\$ 937.438,84 e Termo de Recebimento Provisório emitido em 06/06/2025. (ID SIMO 11846).
-
- 460** Entrega da pavimentação de vias públicas em paralelepípedo, no município de Parnaíba – PI, com área de 6.414,60 m², valor contratual de R\$ 924.330,56 e Termo de Recebimento Definitivo emitido em 20/06/2025. (ID SIMO 11263).
-
- 461** Entrega da pavimentação de vias públicas em paralelepípedo, no município de São Pedro do Piauí – PI, com área de 6.510,00 m², valor contratual de R\$ 905.792,11 e Termo de Recebimento Definitivo emitido em 24/07/2025. (ID SIMO 12418).
-
- 462** Entrega da pavimentação em paralelepípedo, no município de Teresina – PI, com área de 6.518,60 m², valor contratual de R\$ 894.855,71 e Termo de Recebimento Definitivo emitido em 29/09/2025. (ID SIMO 12349).
-
- 463** Entrega da pavimentação de vias públicas em paralelepípedo, no município de Teresina – PI, com área de 6.004,60 m², valor contratual de R\$ 826.807,73 e Termo de Recebimento Definitivo emitido em 04/09/2025. (ID SIMO 12455).
-
- 464** Entrega da pavimentação em paralelepípedo em vias do município, no município de Parnaíba – PI, totalizando 5.210,00 m², valor contratual de R\$ 774.981,82 e Termo de Recebimento Definitivo emitido em 23/07/2025. (ID SIMO 13764).
-
- 465** Entrega da pavimentação de vias públicas em paralelepípedo, no município de Boa Hora – PI, com área de 5.600,00 m², valor contratual de R\$ 770.891,37 e Termo de Recebimento Definitivo emitido em 26/05/2025. (ID SIMO 11642).
-
- 466** Entrega da pavimentação em paralelepípedo em vias do município, no município de Bom Princípio do Piauí – PI, com área de 4.370,13 m², valor contratual de R\$ 764.374,49 e Termo de Recebimento Definitivo emitido em 23/05/2025. (ID SIMO 13271).
-
- 467** Entrega da pavimentação de vias públicas em paralelepípedo, no município de Piracuruca – PI, com área de 5.000,00 m², valor contratual de R\$ 730.580,80 e Termo de Recebimento Definitivo emitido em 29/08/2025. (ID SIMO 12454).
-
- 468** Entrega da pavimentação em paralelepípedo em vias urbanas, no município de José de Freitas – PI, com área de 4.275,00 m², valor contratual de R\$ 723.691,31 e Termo de Recebimento Definitivo emitido em 04/07/2025. (ID SIMO 13004).
-
- 469** Entrega da pavimentação em paralelepípedo, na localidade Vereda Grande, zona rural do município de Floriano – PI, com área de 4.500,00 m², valor contratual de R\$ 721.776,62 e Termo de Recebimento Definitivo emitido em 16/09/2025. (ID SIMO 12541).
-

-
- 470** Entrega da pavimentação de vias públicas em paralelepípedo, no município de São João do Piauí – PI, com área de 5.226,12 m², valor contratual de R\$ 707.060,49 e Termo de Recebimento Definitivo emitido em 09/07/2025. (ID SIMO 12057).
-
- 471** Entrega da pavimentação em paralelepípedo, na zona rural do município de Parnaguá – PI, com área total de 5.012,00 m², valor contratual de R\$ 728.950,00 e Termo de Recebimento Provisório emitido em 25/11/2025. (ID SIMO 13206).
-
- 472** Entrega da pavimentação em paralelepípedo em via do município, no município de Palmeirais – PI, com área de 3.500,00 m², valor contratual de R\$ 557.809,57 e Termo de Recebimento Definitivo emitido em 19/08/2025. (ID SIMO 13269).
-
- 473** Entrega da pavimentação em paralelepípedo, no município de Palmeirais – PI, com área de 4.038,00 m², valor contratual de R\$ 550.000,01 e Termo de Recebimento Definitivo emitido em 30/10/2025. (ID SIMO 14238).
-
- 474** Entrega da pavimentação em paralelepípedo em via rural, no município de Ribeiro Gonçalves – PI, com área de 4.360,00 m², valor contratual de R\$ 606.545,01 e Termo de Recebimento Provisório emitido em 03/12/2025. (ID SIMO 12637).
-
- 475** Entrega da ampliação do Abrigo São José, no município de Parnaíba – PI, com construção de dormitórios e praça pública, valor contratual de R\$ 512.680,21 e Termo de Recebimento Provisório emitido em 10/12/2025. (ID SIMO 12116).
-
- 476** Entrega da pavimentação em paralelepípedo, no município de Palmeirais – PI, totalizando 3.152,00 m², valor contratual de R\$ 494.906,85 e Termo de Recebimento Definitivo emitido em 18/09/2025. (ID SIMO 13520).
-
- 477** Entrega da pavimentação em paralelepípedo, na zona urbana do município de Parnaguá – PI, com área de 3.420,90 m², valor contratual de R\$ 484.781,59 e Termo de Recebimento Definitivo emitido em 17/06/2025. (ID SIMO 13341).
-
- 478** Entrega da reforma da Praça Boa Esperança, no município de João Costa – PI, com área de 1.229,11 m², valor contratual de R\$ 459.611,57 e Termo de Recebimento Provisório emitido em 26/09/2025. (ID SIMO 13948).
-
- 479** Entrega da pavimentação em paralelepípedo, no município de Batalha – PI, com área de 2.882,20 m², valor contratual de R\$ 433.695,22 e Termo de Recebimento Definitivo emitido em 03/05/2025. (ID SIMO 12952).
-
- 480** Entrega da reforma e ampliação de campo de futebol, na zona rural do município de Teresina – PI, valor contratual de R\$ 302.320,77 e Termo de Recebimento Definitivo emitido em 19/09/2025. (ID SIMO 12425).
-
- 481** Entrega da construção de quadra poliesportiva, na localidade Mandacaru, zona rural do município de Parnaguá – PI, valor contratual de R\$ 237.351,66 e Termo de Recebimento Definitivo emitido em 23/10/2025. (ID SIMO 13207).
-
- 482** Entrega da pavimentação de vias públicas em paralelepípedo, no município de Cocal – PI, com área de 3.166,86 m², valor contratual de R\$ 380.158,82 e Termo de Recebimento Provisório emitido em 17/10/2025. (ID SIMO 11679).
-

483 **Entrega da recuperação de estradas vicinais, no município de Palmeirais – PI**, com extensão total de 22,50 km, valor contratual de R\$ 1.127.481,52 e Termo de Recebimento Provisório emitido em 11/11/2025. (ID SIMO 14640).

484 **Entrega da pavimentação de vias públicas em paralelepípedo, no município de Pedro II – PI**, com área de 6.804,60 m², valor contratual de R\$ 937.438,84 e Termo de Recebimento Provisório emitido em 6/06/2025. (ID SIMO 11846).

DER

485 **Melhoria da implantação e pavimentação asfáltica da PI-225, no trecho Aroazes–Santa Cruz dos Milagres** com 49,24 km de extensão, investimento de R\$ 57.692.249,85, beneficiando diretamente 8.804 habitantes do Território Vale do Sambito e fortalecendo o turismo religioso ao estruturar a Rota da Fé, rota da 3ª maior romaria do Nordeste, ampliando segurança, mobilidade e potencial econômico regional. Termo de Recebimento Definitivo emitido em 21/10/2025. (ID SIMO 10815).

486 **Melhoria da implantação e pavimentação asfáltica da PI-117/BR-222, no trecho São João do Arraial–Matias Olímpio** com 17,30 km de extensão, investimento de R\$ 20.176.562,70, beneficiando 18.827 habitantes do Território dos Cocais e contribuindo para a conclusão da BR-222 no Piauí, eixo estratégico que conecta o Nordeste ao Norte e fortalece logística, comércio e integração regional.

487 **Melhoria da implantação e pavimentação asfáltica da PI-391, no trecho Povoado Sangue–Povoado Pratinha, em Uruçuí - PI** com 70,39 km de extensão, investimento de R\$ 119.311.020,63, beneficiando 25.203 habitantes do Território Tabuleiros do Alto Parnaíba e estruturando corredor essencial para o escoamento da produção de soja, milho, frigoríficos e usinas de etanol, ampliando competitividade e dinamismo do agronegócio.

488 **Melhoria da implantação e pavimentação asfáltica da PI-110, no trecho Barras–Miguel Alves** com 77,054 km de extensão, investimento de R\$ 55.005.534,94, beneficiando 80.088 habitantes dos Territórios Cocais e Entre Rios e fortalecendo a integração logística, facilitando mobilidade de cargas, impulsionando turismo, comércio e indústria e ampliando o desenvolvimento regional. Termo de Recebimento Provisório emitido em 19/11/2025. (ID SIMO 10805).

489 **Recuperação da rodovia de acesso ao Sítio do Mocó, em Coronel José Dias** com 14 km de extensão, investimento de R\$ 2.900.518,95, beneficiando 4.250 habitantes do Território Serra da Capivara e garantindo mobilidade segura, fortalecimento do turismo arqueológico, redução de riscos de acidentes e diminuição de custos logísticos para produtores rurais, dinamizando comércio e serviços.

490 **1º lugar em inovação e gestão pública no Prêmio Réplica Piauí**, concedido pela SEAD e SIA, reconhecendo o Programa Piauí Rodovias Inteligentes como referência em modernização da gestão rodoviária estadual por meio de mapeamento completo das rodovias, estudos de tráfego com IA e sistemas preditivos de priorização de investimentos. O programa demonstrou elevado potencial de replicação por operar em ambiente web integrado (SIG, SGP e Waze), fortalecendo a coordenação do Decreto nº 21.909/2023 e ampliando eficiência nas obras rodoviárias do Estado.

-
- 491** Entrega do melhoramento e pavimentação asfáltica em TSD, com banho diluído na pista de rolamento e TSS nos acostamentos da Rodovia PI-258, trecho Domingos Mourão – divisa PI/CE, com extensão de 20,23 km, valor contratual de R\$ 46.700.149,92 e Termo de Recebimento Definitivo emitido em 21/10/2025. (ID SIMO 10701).
-
- 492** Entrega da execução dos serviços de implantação e pavimentação asfáltica em TSD da Rodovia PI-464, trecho Socorro do Piauí – Pedro Laurentino – PI, com extensão de 37,418 km, valor contratual de R\$ 26.106.472,55 e Termo de Recebimento Definitivo emitido em 07/08/2025. (ID SIMO 10691).
-
- 493** Entrega da recuperação da pavimentação asfáltica da Rodovia Estadual PI-238, trecho Picos – Sussuapara – PI, em CBUQ, com extensão de 14,17 km, valor contratual de R\$ 21.285.361,94 e Termo de Recebimento Provisório emitido em 27/08/2025. (ID SIMO 11325).
-
- 494** Entrega da pavimentação em concreto asfáltico (CA), no trecho Avenida José de Moura Monteiro / entroncamento da BR-407, no município de Picos – PI, com extensão de 9,44 km, valor contratual de R\$ 12.691.455,91 e Termo de Recebimento Definitivo emitido em 02/12/2025. (ID SIMO 8953).
-
- 495** Entrega da execução dos serviços de melhoramento de estrada vicinal no município de Cocal dos Alves – PI, com extensão total de 124,45 km, valor contratual de R\$ 5.847.848,50 e Termo de Recebimento Definitivo emitido em 12/08/2025. (ID SIMO 13929).
-
- 496** Entrega da recuperação de estrada vicinal no município de Amarante – PI, zona rural, com extensão de 107,75 km, valor contratual de R\$ 4.902.380,66 e Termo de Recebimento Definitivo emitido em 14/11/2025. (ID SIMO 12441).
-
- 497** Entrega da contratação de empresa de engenharia para execução dos serviços de recuperação de estrada vicinal no município de Ipiranga do Piauí – PI, com extensão de 79,88 km, valor contratual de R\$ 3.366.075,62 e Termo de Recebimento Definitivo emitido em 29/04/2025. (ID SIMO 11970).
-
- 498** Entrega da execução dos serviços de recuperação de estrada vicinal, no município de Caraúbas do Piauí – PI, com extensão total de 77,32 km, valor contratual de R\$ 3.233.748,51 e Termo de Recebimento Definitivo emitido em 29/04/2025. (ID SIMO 11228).
-
- 499** Entrega da execução dos serviços de recuperação de estrada vicinal, no município de Jurema – PI, com extensão total de 60,65 km, valor contratual de R\$ 3.032.229,46 e Termo de Recebimento Definitivo emitido em 28/04/2025. (ID SIMO 13708).
-
- 500** Entrega da execução dos serviços de construção de uma ponte em concreto armado, no município de Barreiras do Piauí – PI, com extensão de 30,00 m sobre o Riacho dos Meios, valor contratual de R\$ 2.642.374,54 e Termo de Recebimento Definitivo pendente. (ID SIMO 11037).
-
- 501** Entrega da execução dos serviços de recuperação de estrada vicinal, no município de Barra d'Alcântara – PI, com extensão total de 43,29 km, valor contratual de R\$ 1.708.798,17 e Termo de Recebimento Definitivo emitido em 04/06/2025. (ID SIMO 11230).
-
- 502** Entrega da construção de pista de cooper, no município de Angical do Piauí – PI, com extensão de 2,00 km, valor contratual de R\$ 1.986.893,46 e Termo de Recebimento Definitivo pendente. (ID SIMO 12848).
-

-
- 503** Entrega da recuperação estrutural de ponte em concreto armado, no município de São Luís do Piauí – PI, na rodovia PI-238, trecho São João da Canabrava–PI / São Luís do Piauí–PI, valor contratual de R\$ 1.653.572,42 e Termo de Recebimento Definitivo pendente. (ID SIMO 14960).
-
- 504** Entrega da execução dos serviços de construção de pista de cooper, no município de Miguel Leão – PI, à margem esquerda da PI-323, com extensão de 2,00 km, valor contratual de R\$ 1.364.345,15 e ausência de Termo de Recebimento Definitivo até o momento. (ID SIMO 12108).
-
- 505** Entrega da pavimentação em paralelepípedo em vias públicas, no município de Bocaina – PI, com área total de 11.381,00 m², valor contratual de R\$ 1.304.405,48 e Termo de Recebimento Definitivo emitido em 29/04/2025. (ID SIMO 8068).
-
- 506** Entrega da execução dos serviços de recuperação de estrada vicinal, no município de São Pedro do Piauí – PI, com extensão total de 38,12 km, valor contratual de R\$ 1.857.854,38 e Termo de Recebimento Definitivo pendente. (ID SIMO 12134).
-
- 507** Entrega do melhoramento da implantação e pavimentação em CBUQ da estrada Vale do Tucunaré, no município de União – PI, com extensão total de 1,52 km, valor contratual de R\$ 1.116.227,84 e Termo de Recebimento Definitivo emitido em 28/04/2025. (ID SIMO 7916).
-
- 508** Entrega da execução dos serviços de recuperação de estrada vicinal, no município de Miguel Leão – PI, com extensão total de 23,50 km, valor contratual de R\$ 1.119.866,94 e Termo de Recebimento Definitivo emitido em 28/04/2025. (ID SIMO 11309).
-
- 509** Entrega da recuperação de estrada vicinal, no município de Novo Santo Antônio – PI, zona rural, com extensão total de 19,80 km, valor contratual de R\$ 959.659,70 e Termo de Recebimento Definitivo emitido em 09/08/2025. (ID SIMO 13983).
-
- 510** Entrega da execução dos serviços de pavimentação em piso intertravado no povoado Baixão do Coco, no município de Lagoinha do Piauí – PI, com área total de 6.360,00 m², valor contratual de R\$ 958.005,45 e Termo de Recebimento Definitivo emitido em 21/10/2025. (ID SIMO 14080).
-
- 511** Entrega do melhoramento em revestimento primário de estrada vicinal, nos trechos Ladeira, Ipueira, Moraes, Feitoria e Tranqueira, no município de Oeiras – PI, com extensão de 13,755 km, valor contratual de R\$ 944.042,92 e Termo de Recebimento Definitivo emitido em 28/04/2025. (ID SIMO 9193).
-
- 512** Entrega da urbanização de ruas e avenidas, com construção de calçadas, no município de Lagoinha do Piauí – PI, valor contratual de R\$ 889.095,02 e Termo de Recebimento Provisório emitido em 27/10/2025. (ID SIMO 12843).
-
- 513** Entrega da execução dos serviços de recuperação de estrada vicinal no município de Agricolândia – PI, com extensão total de 17,67 km, valor contratual de R\$ 876.304,43 e Termo de Recebimento Definitivo emitido em 05/09/2025. (ID SIMO 8407).
-
- 514** Entrega do melhoramento de estrada vicinal no município de Oeiras – PI, no trecho Entroncamento PI-143 / Buriti do Rei / Oeiras, com extensão de 26,063 km, valor contratual de R\$ 946.333,31 e Termo de Recebimento Definitivo emitido em 28/04/2025. (ID SIMO 9111).
-

515 Entrega da pavimentação em paralelepípedo no Conjunto Habitacional Trindade, no município de Castelo do Piauí – PI, com área total de 5.236,56 m², valor contratual de R\$ 558.782,34 e Termo de Recebimento Definitivo emitido em 30/09/2025. (ID SIMO 8286).

516 Entrega da execução dos serviços de urbanização da PI-115, na entrada da cidade, no município de Assunção do Piauí – PI, com extensão de 1,50 km e área total de 3.000 m², valor contratual de R\$ 390.865,89 e Termo de Recebimento Definitivo emitido em 23/07/2025. (ID SIMO 8962).

SEINFRA

517 Construção de três blocos de salas de aula no Campus Poeta Torquato Neto da UESPI, em Teresina–PI, investimento de R\$ 11.278.050,44, beneficiando estudantes, professores e servidores ao modernizar a infraestrutura acadêmica com ambientes mais amplos, ventilados, acessíveis e seguros, ampliando conforto e qualidade para atividades de ensino, pesquisa e extensão.

518 Melhoramento da implantação e pavimentação asfáltica em TSD na rodovia PI-353, no trecho Campestre (Nazária)–Lajinha (Curralinhos), com 25,35 km de extensão, investimento de R\$ 19.110.275,09, beneficiando moradores, produtores rurais, estudantes e usuários que utilizam diariamente a via, fortalecendo a mobilidade rural e garantindo deslocamento seguro entre as comunidades atendidas.

519 Pavimentação asfáltica em CBUQ de 22.467,50 m² em vias urbanas de Campo Maior–PI, investimento de R\$ 1.903.063,84, beneficiando moradores, estudantes, comerciantes e motoristas ao melhorar significativamente a trafegabilidade, reduzir riscos de acidentes e ampliar segurança e fluidez no deslocamento urbano.

520 Pavimentação asfáltica em CBUQ e TSD em diversos trechos dos Territórios Planície Litorânea e Entre Rios, totalizando 318.811,33 m² de CBUQ e 120.286,32 m² de TSD, investimento de R\$ 37.890.444,17, beneficiando moradores e usuários das rodovias ao melhorar trafegabilidade urbana e rural, reduzir custos de deslocamento e fortalecer integração logística regional.

521 Recuperação do campo de futebol da Sociedade Cristã São João Bosco, no bairro Nova Parnaíba, em Parnaíba–PI, investimento de R\$ 339.744,26, beneficiando moradores, atletas amadores, jovens de projetos esportivos e a comunidade local ao requalificar totalmente o espaço, incluindo nivelamento do gramado e melhorias estruturais que ampliam segurança, conforto e uso para atividades esportivas e de lazer.

522 3º lugar no Prêmio IDEG de desempenho em obras públicas, concedido pela SEPLAN, reconhecendo o desempenho da Secretaria na execução de obras públicas com base no Índice de Desempenho da Gestão (IDEG). A distinção reforça a qualidade técnica, a eficiência e o planejamento da equipe, fortalece a credibilidade institucional e estimula a melhoria contínua das práticas internas, contribuindo diretamente para melhores resultados na gestão estadual.

523 Entrega da execução dos serviços de recuperação de estrada vicinal no município de Buriti dos Montes – PI, com extensão total de 63,921 km, valor contratual de R\$ 3.389.108,41 e Termo de Recebimento Definitivo emitido em 09/07/2025. (ID SIMO 12051).

-
- 524** Entrega da pavimentação de vias públicas em paralelepípedo na zona urbana do município de Piripiri – PI, com área total de 17.478,80 m², valor contratual de R\$ 1.874.661,75 e Termo de Recebimento Provisório emitido em 21/10/2025. (ID SIMO 12680).
-
- 525** Entrega da execução de serviços de pavimentação em paralelepípedo no município de Alto Longá – PI, com área total de 14.088,00 m², valor contratual de R\$ 1.956.114,64 e Termo de Recebimento Definitivo emitido em 02/04/2025. (ID SIMO 12870).
-
- 526** Entrega da pavimentação em paralelepípedo no município de Juazeiro do Piauí – PI, com área total de 18.317,43 m², valor contratual de R\$ 1.954.802,49 e Termo de Recebimento Provisório emitido em 10/09/2025. (ID SIMO 13056).
-
- 527** Entrega da perfuração, montagem e instalação de 7 poços tubulares, com implantação de sistema simplificado de abastecimento de água na Chapada das Mangabeiras, no município de Avelino Lopes – PI, valor contratual de R\$ 1.833.160,00 e Termo de Recebimento Definitivo emitido em 09/07/2025. (ID SIMO 13884).
-
- 528** Entrega da construção de praça de eventos na sede urbana do município de Passagem Franca do Piauí – PI, com área total de 5.956,72 m², valor contratual de R\$ 1.583.362,91 e Termo de Recebimento Definitivo emitido em 25/04/2025. (ID SIMO 12498).
-
- 529** Entrega da pavimentação em paralelepípedo no município de Capitão de Campos – PI, contemplando trechos da Avenida Principal, Rua Projetada 01 e povoado São Luís, com área total de 10.568,00 m², valor contratual de R\$ 1.527.630,17 e Termo de Recebimento Provisório emitido em 30/10/2025. (ID SIMO 13191).
-
- 530** Entrega da execução de serviços de pavimentação em paralelepípedo no município de Alto Longá – PI, com área total de 11.838,40 m², valor contratual de R\$ 1.482.774,72 e Termo de Recebimento Definitivo emitido em 29/07/2025. (ID SIMO 12260).
-
- 531** Entrega da pavimentação em paralelepípedo na zona urbana do município de Buriti dos Lopes – PI, nos trechos Avenida Principal 01 e Rua Projetada 05, no Assentamento Iracema, com área total de 10.488,00 m², valor contratual de R\$ 1.460.206,33 e Termo de Recebimento Provisório emitido em 30/10/2025. (ID SIMO 13190).
-
- 532** Entrega da pavimentação em paralelepípedo no município de Cajueiro da Praia – PI, com área total de 9.756,00 m², valor contratual de R\$ 1.259.703,20 e Termo de Recebimento Provisório emitido em 29/10/2025. (ID SIMO 13097).
-
- 533** Entrega da pavimentação em paralelepípedo nas zonas urbana e rural do município de Regeneração – PI, totalizando 9.666,00 m², valor contratual de R\$ 1.259.486,69 e Termo de Recebimento Provisório emitido em 13/11/2025. (ID SIMO 13098).
-
- 534** Entrega da pavimentação em paralelepípedo em diversas ruas dos povoados Fazenda Nova e Covas, no município de Canto do Buriti – PI, com área total de 10.450,90 m², valor contratual de R\$ 1.182.924,72 e Termo de Recebimento Definitivo emitido em 20/06/2025. (ID SIMO 10619).
-
- 535** Entrega da pavimentação em paralelepípedo na zona rural do município de Teresina – PI, com área total de 7.832,64 m², valor contratual de R\$ 1.098.180,81 e Termo de Recebimento Definitivo emitido em 21/05/2025. (ID SIMO 12087).
-

536 Entregada da pavimentação de vias públicas em paralelepípedo nas zonas urbana e rural do município de Canto do Buriti – PI, contemplando quatro trechos distintos, com área total de 6.342,00 m², valor contratual de R\$ 906.228,02 e Termo de Recebimento Provisório emitido em 03/10/2025. (ID SIMO 10619).

537 Entregada da pavimentação de vias públicas em paralelepípedo no município de Piripiri – PI, com área total de 8.003,36 m², valor contratual de R\$ 823.553,67 e Termo de Recebimento Provisório emitido em 12/09/2025. (ID SIMO 14657).

538 Entregada da pavimentação asfáltica em concreto betuminoso usinado a quente (CBUQ) no perímetro urbano do município de Isaías Coelho – PI, com área total de 13.922,02 m², valor contratual de R\$ 1.385.155,44 e Termo de Recebimento Definitivo emitido em 21/11/2025. (ID SIMO 13232).

539 Entregada da implantação de pavimentação em paralelepípedo em diversas ruas do município de Nazária – PI, com área total de 6.363,00 m², valor contratual de R\$ 687.509,78 e Termo de Recebimento Definitivo emitido em 20/10/2025. (ID SIMO 9647).

540 Entregada da reforma de praça pública no município de Curralinhos – PI, com área de 5.000,00 m², valor contratual de R\$ 605.388,60 e Termo de Recebimento Definitivo emitido em 25/07/2025. (ID SIMO 13090).

541 Entregada da implantação de pavimentação em paralelepípedo em diversas ruas do município de José de Freitas – PI, com área total de 5.029,20 m², valor contratual de R\$ 551.360,92 e Termo de Recebimento Definitivo emitido em 21/05/2025. (ID SIMO 9758).

542 Entregada da implantação de pavimentação em paralelepípedo em diversas ruas do município de Alto Longá – PI, com área total de 2.950,00 m², valor contratual de R\$ 360.593,36 e Termo de Recebimento Definitivo emitido em 28/05/2025. (ID SIMO 10258).

543 Entregada da implantação de pavimentação em paralelepípedo na Avenida Principal do bairro Piocas, no município de Barras – PI, com área total de 3.211,59 m², valor contratual de R\$ 374.199,70 e Termo de Recebimento Definitivo emitido em 17/04/2025. (ID SIMO 9967).

544 Entregada da pavimentação em paralelepípedo na Rua Cantinho, no bairro Paquetá, no município de Barras – PI, com área total de 802,68 m², valor contratual de R\$ 111.325,98 e Termo de Recebimento Definitivo emitido em 29/05/2025. (ID SIMO 12052).

IDEPI

545 Entregada da manutenção da Barragem Salinas em São Francisco do Piauí, com a conclusão dos serviços de limpeza vegetal e reparos estruturais executados pelo Idepi, garantindo o pleno funcionamento do reservatório, a preservação da infraestrutura e mais segurança hídrica para o município.

546 Entregada da passagem molhada sobre o Riacho Santana, no município de Cristino Castro, fortalecendo a infraestrutura rural e garantindo mobilidade com segurança para a população. A obra contou com investimento de R\$ 215.071 e área construída de 150 m², permitindo a travessia segura de veículos e pedestres, especialmente durante o período de cheias, e melhorando o acesso das comunidades rurais.

-
- 547 Entrega da pavimentação em paralelepípedo no município de São Miguel do Fidalgo,** com área total de 570 m² e investimento de R\$ 89.545,00. A obra fortalece a infraestrutura urbana e melhora a mobilidade da população, incluindo a construção de calçadas com sinalização tátil para deficientes visuais, implantação de sinalização vertical, execução de meio-fio e garantia de acessibilidade, promovendo mais segurança e qualidade de vida no município.
-
- 548 Entrega da ponte rodoviária em concreto armado na localidade Lagoa do Mel, zona rural do município de Júlio Borges.** A obra com extensão de 50 metros e investimento de R\$ 513.249,00, melhora a mobilidade da população, facilita o escoamento da produção agrícola e amplia o acesso a serviços essenciais, fortalecendo a infraestrutura rural do município.
-
- 549 Entrega da pavimentação em paralelepípedo nas zonas urbana e rural de Teresina,** com a execução de 3.156 m² de vias públicas nas comunidades Porto do Centro e no povoado Santa Luz. A obra com investimento de R\$ 499.081,00, incluiu a implantação de meio-fio e melhora a mobilidade, o acesso e a qualidade de vida da população, fortalecendo a infraestrutura local.
-
- 550 Entrega da pavimentação em paralelepípedo no município de São José do Piauí,** beneficiando uma área de 6.030 m², com investimento de R\$ 784.082. A obra atende a uma demanda antiga da população, melhora a mobilidade urbana e o bem-estar dos moradores, além de eliminar transtornos causados pela poeira no período seco e pela lama durante o período chuvoso.
-
- 551 Entrega de obras de pavimentação asfáltica nos municípios de José de Freitas e Altos,** fortalecendo a infraestrutura viária no Território de Desenvolvimento Entre Rios. Em José de Freitas, foram asfaltados 30.506,2 m² de vias, com investimento de R\$ 2.975.845,73. Já em Altos, a obra contemplou 10.695 m², com recursos de R\$ 997.781,16, garantindo mais mobilidade, segurança e qualidade de vida para a população.
-
- 552 Entrega da passagem molhada na localidade Alto Alegre, zona rural do município de Gilbués.** Com investimento de R\$ 448.451,94, a obra garante trafegabilidade segura e contínua para a população, especialmente durante o período chuvoso, melhorando o deslocamento dos moradores e fortalecendo o acesso a serviços essenciais e às atividades produtivas da região.
-
- 553 Entrega da pavimentação em concreto betuminoso usinado a quente (CBUQ) em diversas ruas do município de Marcolândia.** A obra contemplou uma área total de 16.568,5 m², com investimento de R\$ 1.501.900,72, melhorando as condições de tráfego, a mobilidade urbana e a qualidade de vida da população, além de fortalecer a infraestrutura viária do município.
-
- 554 Entrega da urbanização do assentamento Barragem Atalaia, nos municípios de Corrente e Sebastião Barros – PI,** contemplando terraplanagem, sistema viário, pavimentação, drenagem, abastecimento de água e rede de iluminação pública, valor contratual de R\$ 13.056.266,53, com Termo de Recebimento Definitivo emitido em 19/05/2025. (ID SIMO 5410).
-

-
- 555** Entrega da recuperação de estrada vicinal na zona rural dos municípios de Jardim do Mulato, São Pedro do Piauí, Pedro II e Oeiras – PI, com extensão total de 217,16 km, valor contratual de R\$ 10.628.033,24, com Termo de Recebimento Definitivo emitido em 17/11/2025. (ID SIMO 12369).
-
- 556** Entrega da pavimentação em paralelepípedo de vias públicas nos municípios de Bocaina, São Luís do Piauí, Ipiranga do Piauí e Inhumas – PI, com área total de 24.001,60 m², valor contratual de R\$ 4.291.586,67, com Termo de Recebimento Definitivo emitido em 13/08/2025. (ID SIMO 13123).
-
- 557** Entrega do melhoramento da implantação e pavimentação asfáltica na Avenida Beira Rio, no município de Parnaíba – PI, com extensão de 2,56 km, valor contratual de R\$ 4.169.708,15, com Termo de Recebimento Definitivo emitido em 26/05/2025. (ID SIMO 12486).
-
- 558** Entrega da pavimentação em paralelepípedo de vias na zona rural do município de São Miguel do Tapuio – PI, com área de 26.370,00 m², valor contratual de R\$ 3.491.309,50, com Termo de Recebimento Definitivo emitido em 12/06/2025. (ID SIMO 11729).
-
- 559** Entrega da reforma e ampliação do campus da UESPI no município de Uruçuí – PI, valor contratual de R\$ 3.619.983,52, com Termo de Recebimento Definitivo pendente. (ID SIMO 11386).
-
- 560** Entrega dos serviços de drenagem e combate a enchentes na localidade Beira Rio, no município de Parnaíba – PI, valor contratual de R\$ 2.994.660,65, com Termo de Recebimento Definitivo emitido em 09/12/2025. (ID SIMO 12487).
-
- 561** Entrega da implantação de bueiros celulares, recuperação ambiental e construção de residência unifamiliar no município de Esperantina – PI, ação emergencial, valor contratual de R\$ 3.034.164,52, com Termo de Recebimento Provisório pendente de definitivo. (ID SIMO 14450).
-
- 562** Entrega da pavimentação em paralelepípedo de vias públicas nos municípios de Arraial e Tanque do Piauí – PI, com área total de 10.326,00 m², valor contratual de R\$ 1.857.475,28, com Termo de Recebimento Definitivo emitido em 28/08/2025. (ID SIMO 12902).
-
- 563** Entrega da reforma do Parque de Exposição Governador Alberto Tavares Silva, no município de Corrente – PI, valor contratual de R\$ 1.701.918,34, com Termo de Recebimento Definitivo emitido em 16/06/2025. (ID SIMO 8504).
-
- 564** Entrega da pavimentação em paralelepípedo de vias públicas na zona urbana e rural do município de São João da Canabrava – PI, com área de 12.875,82 m², valor contratual de R\$ 1.546.189,61, com Termo de Recebimento Definitivo emitido em 02/05/2025. (ID SIMO 11806).
-
- 565** Entrega da pavimentação em paralelepípedo de vias no município de Demerval Lobão – PI, com área total de 8.820,00 m², valor contratual de R\$ 1.370.321,25, com Termo de Recebimento Definitivo emitido em 30/09/2025. (ID SIMO 13259).
-
- 566** Entrega da recuperação de estradas vicinais no município de Baixa Grande do Ribeiro – PI, com extensão total de 25,771 km, valor contratual de R\$ 1.416.895,38, com Termo de Recebimento Definitivo emitido em 01/09/2025. (ID SIMO 12699).
-

-
- 567 Entrega da recuperação de estrada vicinal em revestimento primário no município de Itaueira – PI**, abrangendo os trechos Assentamento São José, Lagoa do Vento e Lagoa dos Cavalos, com extensão total de 31,23 km, valor contratual de R\$ 1.291.964,57, com Termo de Recebimento Definitivo emitido em 29/07/2025. (ID SIMO 11527).
-
- 568 Entrega da pavimentação de vias públicas no município de Barras – PI**, com área total de 8.002,00 m², valor contratual de R\$ 1.303.737,77, com Termo de Recebimento Definitivo emitido em 11/11/2025. (ID SIMO 13261).
-
- 569 Entrega da pavimentação em paralelepípedo de vias no município de Pedro II – PI**, com área total de 9.011,75 m², valor contratual de R\$ 1.294.385,39, com Termo de Recebimento Definitivo emitido em 24/09/2025. (ID SIMO 13003).
-
- 570 Entrega da recuperação de estradas vicinais no município de São José do Piauí – PI**, com extensão total de 32,00 km, valor contratual de R\$ 1.292.460,83, com Termo de Recebimento Definitivo emitido em 02/07/2025. (ID SIMO 14322).
-
- 571 Entrega da construção de praças públicas na zona rural do município de Oeiras – PI**, totalizando 3 unidades, valor contratual de R\$ 1.391.951,09, com Termo de Recebimento Definitivo emitido em 31/10/2025. (ID SIMO 14311).
-
- 572 Entrega da reforma da Câmara dos Vereadores no município de Teresina – PI**, valor contratual de R\$ 1.163.050,02, com Termo de Recebimento Provisório emitido em 04/12/2025. (ID SIMO 13439).
-
- 573 Entrega da pavimentação em paralelepípedo de vias na zona urbana do município de Júlio Borges – PI**, com área total de 8.240,00 m², valor contratual de R\$ 999.999,74, com Termo de Recebimento Definitivo emitido em 12/11/2025. (ID SIMO 12311).
-
- 574 Entrega da recuperação e desobstrução de barreiros e pequenas barragens na zona rural do município de Dirceu Arcoverde – PI**, totalizando 18 unidades, valor contratual de R\$ 993.023,74, com Termo de Recebimento Definitivo emitido em 22/09/2025. (ID SIMO 13734).
-
- 575 Entrega da pavimentação em paralelepípedo no povoado Contendas, no município de José de Freitas – PI**, com área total de 6.480,00 m², valor contratual de R\$ 951.671,12, com Termo de Recebimento Definitivo emitido em 31/10/2025. (ID SIMO 14283).
-
- 576 Entrega da urbanização de açude e pavimentação de vias no município de Lagoinha do Piauí – PI**, valor contratual de R\$ 1.026.127,96, com Termo de Recebimento Definitivo emitido em 22/05/2025. (ID SIMO 8194).
-
- 577 Entrega da pavimentação em paralelepípedo no município de Queimada Nova – PI**, com área total de 5.490,00 m², valor contratual de R\$ 617.379,93, com Termo de Recebimento Definitivo emitido em 10/07/2025. (ID SIMO 10986).
-
- 578 Entrega da implantação de rede de distribuição aérea de energia elétrica no município de Dom Inocêncio – PI**, em média tensão 34,5 kV e baixa tensão 380/220 V, com extensão de 4,038 km, valor contratual de R\$ 602.776,84, com Termo de Recebimento Definitivo emitido em 17/09/2025. (ID SIMO 5387).
-

-
- 579** Entregada da pavimentação em paralelepípedo no município de Nazaré do Piauí – PI, com área total de 5.309,00 m², valor contratual de R\$ 530.668,56, com Termo de Recebimento Definitivo emitido em 12/12/2025. (ID SIMO 13537).
-
- 580** Entregada da pavimentação em paralelepípedo no município de Corrente – PI, com área total de 5.404,00 m², valor contratual de R\$ 573.165,44, com Termo de Recebimento Definitivo emitido em 29/07/2025. (ID SIMO 13574).
-
- 581** Entregada da pavimentação em paralelepípedo de vias públicas no município de Ipiranga do Piauí – PI, com área total de 3.852,00 m², valor contratual de R\$ 549.006,17, com Termo de Recebimento Definitivo emitido em 13/10/2025. (ID SIMO 14298).
-
- 582** Entregada da implantação de canteiro central nas ruas Francisco das Chagas Borges e Rua Nova Glória, no município de Teresina – PI, com área total de 3.750,00 m², valor contratual de R\$ 538.461,51, com Termo de Recebimento Definitivo emitido em 04/08/2025. (ID SIMO 12491).
-
- 583** Entregada da pavimentação em paralelepípedo no município de Manoel Emídio – PI, com área total de 5.988,00 m², valor contratual de R\$ 647.003,50, com Termo de Recebimento Provisório emitido em 28/11/2025. (ID SIMO 12589).
-
- 584** Entregada da pavimentação em paralelepípedo no município de Oeiras – PI, com área total de 5.542,00 m², valor contratual de R\$ 518.657,98, com Termo de Recebimento Definitivo emitido em 02/07/2025. (ID SIMO 8829).
-
- 585** Entregada da recuperação de estrada vicinal no município de Lagoa do Sítio – PI, com extensão total de 11,58 km, valor contratual de R\$ 488.912,69, com Termo de Recebimento Definitivo emitido em 01/07/2025. (ID SIMO 11700).
-
- 586** Entregada da pavimentação de vias públicas em paralelepípedo no município de Teresina – PI, com área total de 3.384,00 m², valor contratual de R\$ 465.934,87, com Termo de Recebimento Definitivo emitido em 08/09/2025. (ID SIMO 13834).
-
- 587** Entregada da reforma de quadra poliesportiva no município de Lagoinha do Piauí – PI, valor contratual de R\$ 532.520,48, com Termo de Recebimento Definitivo emitido em 30/09/2025. (ID SIMO 8787).
-
- 588** Entregada da implantação de sistema de abastecimento de água na zona rural do município de Dirceu Arcoverde – PI, contemplando rede de distribuição, valor contratual de R\$ 566.754,24, com Termo de Recebimento Provisório emitido em 04/12/2025. (ID SIMO 14894).
-
- 589** Entregada da construção de canteiro central nas avenidas Gerardo Vasconcelos, Rua Volta Redonda e Avenida Alvina Fernandes, no município de Teresina – PI, com área total de 2.039,00 m², valor contratual de R\$ 425.673,94, com Termo de Recebimento Definitivo emitido em 04/06/2025. (ID SIMO 12492).
-
- 590** Entregada da construção de salas na Instituição de Longa Permanência Vila do Ancião, no município de Teresina – PI, totalizando 6 unidades, valor contratual de R\$ 406.644,59, com Termo de Recebimento Definitivo emitido em 10/11/2025. (ID SIMO 14350).
-

-
- 591** Entrega da pavimentação em paralelepípedo de vias públicas nas zonas urbana e rural do município de Teresina – PI, com área total de 4.020,00 m², valor contratual de R\$ 574.751,03, com Termo de Recebimento Provisório (definitivo aguardando). (ID SIMO 13403).
-
- 592** Entrega da pavimentação em paralelepípedo no município de São José do Piauí – PI, com área total de 2.707,20 m², valor contratual de R\$ 400.136,39, com Termo de Recebimento Definitivo emitido em 21/08/2025. (ID SIMO 14318).
-
- 593** Entrega da pavimentação em paralelepípedo de vias na localidade Vila Irmã Dulce, no município de Teresina – PI, com área total de 2.883,00 m², valor contratual de R\$ 368.921,82, com Termo de Recebimento Definitivo emitido em 27/08/2025. (ID SIMO 14259).
-
- 594** Entrega da pavimentação em paralelepípedo de vias no município de Teresina – PI, com área total de 2.771,68 m², valor contratual de R\$ 341.548,98, com Termo de Recebimento Definitivo emitido em 17/06/2025. (ID SIMO 13553).
-
- 595** Entrega da pavimentação em paralelepípedo de via no município de Nazaré do Piauí – PI, com área total de 2.496,00 m², valor contratual de R\$ 337.874,29, com Termo de Recebimento Definitivo emitido em 26/06/2025. (ID SIMO 13786).
-
- 596** Entrega da recuperação de estrada vicinal na zona rural do município de Morro Cabeça no Tempo – PI, com extensão total de 8,00 km, valor contratual de R\$ 321.705,94, com Termo de Recebimento Definitivo emitido em 11/08/2025. (ID SIMO 12359).
-
- 597** Entrega da recuperação de estrada vicinal na zona rural do município de Porto – PI, com extensão total de 6,70 km, valor contratual de R\$ 311.951,97, com Termo de Recebimento Definitivo emitido em 04/11/2025. (ID SIMO 12940).
-
- 598** Entrega da recuperação de estradas vicinais no município de Inhumas – PI, com extensão total de 14,40 km, valor contratual de R\$ 358.894,14, com Termo de Recebimento Definitivo emitido em 29/04/2025. (ID SIMO 10405).
-
- 599** Entrega da construção de quadra poliesportiva no município de Jardim do Mulato – PI, valor contratual de R\$ 242.336,73, com Termo de Recebimento Definitivo emitido em 30/06/2025. (ID SIMO 8486).
-
- 600** Entrega da pavimentação em paralelepípedo de vias na localidade Taboca do Pau Ferrado, no município de Teresina – PI, com área total de 1.170,00 m², valor contratual de R\$ 192.382,82, com Termo de Recebimento Definitivo emitido em 02/09/2025. (ID SIMO 13628).
-
- 601** Entrega da construção de passagem molhada sobre o Riacho de Santana, na zona rural do município de Cristino Castro – PI, com área de 150,00 m², valor contratual de R\$ 215.017,83, com Termo de Recebimento Definitivo emitido em 29/08/2025. (ID SIMO 12854).
-
- 602** Entrega da construção de poço tubular na zona rural, Comunidade Gessy Falcão, no município de Teresina – PI, valor contratual de R\$ 171.490,45, com Termo de Recebimento Provisório emitido em 10/12/2025. (ID SIMO 12438).
-
- 603** Entrega da pavimentação em paralelepípedo no município de Pedro II – PI, com área total de 2.400,00 m², valor contratual de R\$ 267.566,00, com Termo de Recebimento Provisório em 05/12/2025. (ID SIMO 14357).
-

604 Entrega do projeto de engenharia para pavimentação em paralelepípedo de vias públicas no bairro Parque Brasil, no município de Teresina – PI, com área total de 894,36 m², valor contratual de R\$ 139.250,37, com Termo de Recebimento Provisório em 31/10/2025. (ID SIMO 14906).

605 Entrega da construção de quadra poliesportiva no município de Jardim do Mulato – PI, valor contratual de R\$ 265.142,80, com Termo de Recebimento Definitivo emitido em 31/10/2025. (ID SIMO 8807).

606 Entrega da recuperação de estradas vicinais no município de Jatobá do Piauí – PI, com extensão total de 17,70 km, valor contratual de R\$ 836.401,97, com Termo de Recebimento Definitivo emitido em 30/04/2025. (ID SIMO 13651).

CFLP

607 Gratuidade da tarifa do Metrô de Teresina, garantindo acesso gratuito à população da zona urbana de Teresina, sem necessidade de investimento adicional, ampliando a mobilidade, reduzindo custos de deslocamento e fortalecendo o uso do transporte público como alternativa de circulação segura e acessível na capital.

608 Ampliação do Metrô de Teresina, com previsão de R\$ 3,6 bilhões em investimentos até 2054, beneficiando a população urbana de Teresina ao expandir a capacidade do sistema metroviário, ampliar corredores estruturantes e melhorar o deslocamento diário na capital.(")

609 Entrega da implantação de pavimentação em paralelepípedo no povoado São João Batista, no município de Vila Nova do Piauí – PI, com área total de 3.414,00 m², valor contratual de R\$ 497.086,96, com Termo de Recebimento Provisório emitido em 07/07/2025. (ID SIMO 13644).

610 Entrega da recuperação de estrada vicinal no município de Vila Nova do Piauí – PI, abrangendo trechos que ligam as localidades Baixa Verde e Cancelas, com extensão total de 9,15 km, valor contratual de R\$ 362.630,85, com Termo de Recebimento Provisório emitido em 27/06/2025. (ID SIMO 13905).

611 Entrega da implantação de pavimentação em paralelepípedo no bairro Boa Vista, na zona urbana do município de Palmeirais – PI, com área total de 2.190,00 m², valor contratual de R\$ 321.878,69, com Termo de Recebimento Provisório emitido em 10/08/2025. (ID SIMO 13645).

612 Entrega da recuperação e readequação de estrada vicinal no município de Santa Filomena – PI, com extensão total de 6,15 km, valor contratual de R\$ 275.763,36, com Termo de Recebimento Provisório emitido em 07/04/2025. (ID SIMO 13647).

613 **Execução da Operação Carro-Pipa, com emissão de 63 Ordens de Serviço** após a Resolução AGRESPI-PI nº 008/2025 e o Decreto nº 24.114/2025, garantindo abastecimento emergencial às áreas rurais dispersas dos Territórios Cocais, Vale do Rio Guaribas, Vale do Canindé, Serra da Capivara, Vale dos Rios Piauí e Itaueira, Tabuleiros do Alto Parnaíba, Chapada das Mangabeiras e Chapada Vale do Itaim. O investimento de R\$ 6.735.299,61 assegurou fornecimento de água potável a 43.324 pessoas afetadas pela estiagem, reforçando segurança hídrica e mitigando riscos sanitários em localidades críticas.

614 **Comissionamento de obras de sistemas de abastecimento e adutoras**, envolvendo testes, ajustes e validação técnica em 23 municípios dos Territórios Planície Litorânea, Cocais, Carnaubais, Entre Rios, Vale do Rio Guaribas, Serra da Capivara, Vale dos Rios Piauí e Itaueira, Tabuleiros do Alto Parnaíba e Chapada Vale do Itaim. A atividade, sem custos adicionais para a AGRESPI, ampliou a segurança hídrica ao validar poços, adutoras, unidades simplificadas, ETAs e sistemas estruturantes como o Sistema Adutor do Litoral, Adutora Jenipapo e Sistema Padre Lira, beneficiando milhares de famílias urbanas e rurais com água regular, segura e de melhor qualidade.

615 **Fiscalização operacional do contrato de concessão de água e esgoto**, com inspeções presenciais em 37 municípios dos Territórios Cocais, Carnaubais, Entre Rios, Vale do Sambito, Vale do Rio Guaribas, Vale do Canindé, Serra da Capivara, Vale dos Rios Piauí e Itaueira, Tabuleiros do Alto Parnaíba e Chapada Vale do Itaim. A atividade, executada sem custos extras, avaliou captação, adução, tratamento, distribuição e sistemas de esgotamento, identificou não conformidades, reforçou ações corretivas e ampliou a regularidade, segurança e eficiência dos serviços prestados às famílias atendidas.

616 **Vistorias e conferência patrimonial de ativos de saneamento**, com validação cadastral em 222 municípios, sendo 211 vistorias remotas via plataforma InfraInteligente e 11 vistorias presenciais em unidades operacionais estratégicas. A ação assegurou rastreabilidade, integridade patrimonial e conformidade contratual dos bens transferidos da AGESPISA para a concessionária Águas do Piauí, fortalecendo a segurança regulatória, padronizando inventários e melhorando o planejamento e a eficiência da gestão de ativos em todo o estado.

617 **Fortalecimento da regulação do transporte intermunicipal**, com acordo de cooperação técnica com a ANTT, implantação do Plano Anual de Fiscalização do Transporte Rodoviário Intermunicipal (PAF 2025) e assinatura dos aditivos dos terminais de Teresina, Picos e Floriano. As ações, sem custos adicionais, ampliaram o combate ao transporte irregular, fortaleceram a segurança viária e qualificaram a operação dos terminais, beneficiando passageiros, motoristas e operadores em três territórios estratégicos.

618 **Atuação da Ouvidoria em demandas do sistema elétrico**, com análise e acompanhamento de treze manifestações referentes ao fornecimento de energia em Teresina, Piracuruca, São Pedro do Piauí, Paes Landim, Altos e Ilha Grande do Piauí. O atendimento, realizado sem custos adicionais, beneficiou diretamente doze consumidores e impactou comunidades de Ilha Grande do Piauí e Paulistana por meio de mediação institucional entre AGRESPI e Equatorial Piauí, resultando em maior celeridade, alinhamento técnico, prevenção de conflitos e melhoria da qualidade da prestação do serviço no estado.

Desenvolvimento Social

SASC

619 Entrega de veículos e equipamentos ao Instituto Babaçu, na comunidade José Cons-tância, zona rural de Palmeirais. A ação, no âmbito do Sistema Estadual de Incentivo à Inclusão e Promoção Social (SEIPS), entregou um carro, uma moto e eletrodomésticos, ampliando a capacidade produtiva do grupo de mulheres que atua no extrativismo do coco babaçu e na agricultura familiar, fortalecendo a inclusão produtiva e a promoção social.

620 Realização da IV Conferência Estadual dos Direitos Humanos, em Teresina, com o tema “Por um Sistema Nacional de Direitos Humanos”. O evento reúne gestores e sociedade civil para formular propostas e fortalecer políticas públicas de direitos humanos no âmbito estadual e nacional, com abertura oficial no Diferencial Eventos.

621 Realização da VI Conferência Estadual dos Direitos da Pessoa Idosa, em Teresina, com o tema “Envelhecimento multicultural e democracia: urgência por equidade, direitos e participação”. O evento contou com a participação de cerca de 100 municípios e tinha objetivo fortalecer a participação social na formulação de políticas públicas voltadas à garantia do envelhecimento com dignidade, saúde e qualidade de vida no Piauí.

SEMPI

622 Realização da 4ª Corrida Contra o Feminicídio em Teresina, beneficiando 5.000 participantes — mulheres diversas, corredores amadores e público em geral — sem custos diretos, arrecadando 4,8 toneladas de alimentos destinados a 14 entidades que atendem mulheres em situação de vulnerabilidade, fortalecendo ações de prevenção, solidariedade e enfrentamento à violência de gênero.

623 Execução da Campanha de Carnaval “Ei, Mermã, Só Se Eu Quiser – #NãoÉNão”, com ações de sensibilização e prevenção em Teresina e em mais 37 municípios, beneficiando a sociedade em geral e distribuindo 72.356 materiais informativos sem custos diretos, reforçando o enfrentamento ao assédio e à violência contra mulheres durante o período carnavalesco.

624 Realização da Operação do Protocolo “Ei, Mermã, Não Se Cale” por meio da Central de Acolhimento, com atendimento psicossocial 24h realizado via WhatsApp, beneficiando 820 mulheres em situação de violência doméstica em 46 municípios sem geração de custos diretos, garantindo acolhimento imediato, escuta qualificada e encaminhamentos aos serviços especializados.

625 Oferta de exames na Carreta da Mamografia em Teresina, instalada na Sede da SEMPI, Casa da Mulher Brasileira e Fundação da Paz, beneficiando mulheres de 40 a 69 anos com 307 mamografias gratuitas, sem custos diretos para a SEMPI, ampliando o acesso ao diagnóstico precoce e fortalecendo as ações de prevenção do câncer de mama.

626 Realização da 6ª Conferência Estadual de Políticas para Mulheres, acompanhada de 26 Conferências Municipais e 5 Conferências Territoriais em 74 municípios, beneficiando 5.200 mulheres, sem custo diretamente mensurado, estruturando participação social ampliada e fortalecendo o debate sobre igualdade, democracia e políticas públicas para mulheres em todo o estado.

627 Lançamento da campanha “21 Dias de Ativismo pelo Fim da Violência contra as Mulheres”. A iniciativa marcou o Dia Internacional do Enfrentamento à Violência contra as Mulheres e deu início a uma programação estadual com ações educativas, formativas, institucionais e de mobilização social, realizadas em parceria com os Organismos de Políticas para as Mulheres nos municípios.

628 Realização do II Seminário das Mulheres na Política, em Teresina, como ação de encerramento da campanha 21 Dias de Ativismo pelo Fim da Violência contra as Mulheres. O evento reuniu gestoras, lideranças femininas, pesquisadoras, parlamentares e sociedade civil para fortalecer o protagonismo das mulheres, debater o enfrentamento à violência política de gênero e ampliar estratégias de participação feminina nos espaços de decisão.

SEID

629 Projeto Inclusão Itinerante da SEID, principal ação de descentralização da política da pessoa com deficiência no estado, realizou atendimentos, emissão de documentos (Passe Livre Intermunicipal, Passe Livre Cultural e Carteira do Autista) e orientações sobre direitos em mais de 40 municípios em 2025, com integração ao Diálogos pelo Piauí. Foram emitidas 4.010 carteiras nos 12 Territórios de Desenvolvimento, ampliando o acesso a direitos e fortalecendo a presença territorial da SEID em regiões historicamente desassistidas.

630 Seminários Regionais de Capacitação da SEID, realizados nos 12 Territórios de Desenvolvimento, qualificaram 394 participantes de 224 municípios, garantindo padronização no atendimento e nos protocolos de emissão do Passe Livre e da Carteira do Autista. As capacitações ampliaram a autonomia dos municípios, otimizaram fluxos e estruturaram uma rede descentralizada de inclusão para pessoas com deficiência em todo o estado.

631 Apoio e participação no evento “Tech para Todos”, realizado em Teresina, reunindo 200 estudantes da rede estadual. A ação, promovida em parceria com Seduc e Seid, incentivou inovação e inclusão por meio de um Hackathon Inclusivo, no qual 21 estudantes de cinco CETIs desenvolveram soluções tecnológicas acessíveis voltadas à aprendizagem de pessoas com deficiência.

632 Lançamento do projeto Mente em Foco, parceria entre a SEID e a Assembleia Legislativa, levando um consultório itinerante para atendimento gratuito de crianças de 3 a 10 anos no interior do estado. Em quatro meses, o projeto atendeu mais de 2.000 crianças e emitiu cerca de 400 laudos médicos definitivos para diagnóstico de TEA. A iniciativa já passou por Parnaíba, Oeiras, Lagoa do Piauí, Santo Antônio de Lisboa, Pedro II e Floriano, ampliando o acesso à avaliação especializada e garantindo suporte às famílias de baixa renda.

633 Realização das atividades do Dia Mundial de Conscientização do Autismo, em 2 de abril, na sede da SEID, com o tema “Informação Gera Empatia, Empatia Gera Respeito”. O evento reuniu pessoas com autismo, famílias e parceiros institucionais, com palestras e serviços sobre direitos, saúde, educação, assistência social, segurança, esporte e lazer.

634 Inauguração do CETEA, primeiro Centro Especializado de Atendimento às Pessoas com TEA no Piauí, com investimento de quase R\$6 milhões. A unidade oferece atendimento multidisciplinar via SUS e realizou 7.722 atendimentos em 2025, ampliando de forma inédita a rede estadual de cuidado às pessoas com autismo.

635 Execução do programa Passo à Frente, iniciativa do SUS realizada pela Sesapi em parceria com a Associação Reabilitar, garantindo acesso gratuito a órteses, próteses e meios auxiliares de locomoção. Em 2025, a Oficina Ortopédica Itinerante atendeu municípios do Vale dos Rios Piauí e Itaueiras e do Território dos Carnaubais, com articulação prévia das equipes de saúde locais. Foram entregues 1.577 equipamentos, ampliando a mobilidade, reabilitação e qualidade de vida da população atendida.

636 Entrega de 22 vans adaptadas para transporte de pacientes cadeirantes, realizada em setembro na sede da APPM, com investimento de R\$6,7 milhões via emenda parlamentar. A ação beneficiou 22 municípios do Piauí, reforçando o transporte sanitário acessível e ampliando a mobilidade de pacientes com deficiência.

637 Implantação da Academia Acessível de Avelino Lopes, com instalação de equipamentos adaptados ao ar livre na Praça Sérgio Gama, no Centro do município. A academia híbrida beneficia pessoas com e sem deficiência, promovendo atividade física segura, prevenção de doenças e melhoria do condicionamento físico.

638 Inauguração do Centro de Reabilitação de Pedro II (CER), equipamento ambulatorial especializado que fortalece a rede de atenção à saúde no território. A unidade oferece diagnóstico, tratamento, concessão, adaptação e manutenção de tecnologias assistivas

SECEPI

639 Execução do Programa Piauí no Pódio 2025, com investimento de R\$696.430,14, beneficiando cerca de 950 atletas, paratletas, técnicos e equipes esportivas de todos os 12 Territórios de Desenvolvimento. O programa garantiu apoio logístico e financeiro para participação em competições nacionais e internacionais, viabilizando a presença de atletas em cerca de 30 eventos oficiais por meio de 18 processos de apoio, ampliando a visibilidade do esporte piauiense e fortalecendo o desempenho dos atletas em nível nacional.

640 Implantação do Sistema Digital de Inscrições dos JEPIS 2025, desenvolvido pela ETIPI e integrado ao Gov.pi Cidadão, beneficiando mais de 700 escolas e 11 mil estudantes atletas dos 12 Territórios de Desenvolvimento. O sistema modernizou totalmente o processo de inscrições, com plataforma online segura e sem custos adicionais, reduzindo erros, agilizando o envio de dados e processando quase 24 mil inscrições, reforçando o Piauí como referência nacional em serviços públicos digitais.

641 Realização de ações sociais da SECEPI no Centro de Artes Marciais Sarah Menezes, em Teresina, beneficiando cerca de 700 pessoas com serviços gratuitos de saúde, bem-estar e inclusão social. As iniciativas incluíram atendimentos no Dia das Mães, ações do Dia do Educador Físico e o Projeto Karatê Kids, que atendeu cerca de 500 crianças e adolescentes da rede pública, essas ações fortalecem a presença da SECEPI na comunidade, promovendo saúde integral e ampliando a inclusão social no Território Entre Rios.

-
- 642 Apoio da SECEPI à Seleção Feminina de Futebol do Piauí na Copa Rainha Marta Nordeste 2025**, com investimento de R\$60 mil para garantir logística, material esportivo e suporte técnico à delegação formada por 25 atletas. A equipe representou o estado de Alagoas (AL), conquistando medalha de bronze e ampliando a visibilidade e fortalecimento do futebol feminino piauiense.
-
- 643 Recebimento da Medalha Mérito Renascença do Piauí e outras honrarias oficiais por atletas e pela Secretária Josiene**, em cerimônia no Teatro 4 de Setembro, em Teresina, sem custos para a SECEPI. A homenagem valorizou lideranças e talentos esportivos, reforçou a política estadual de esporte e ampliou a projeção do desempenho piauiense.
-
- 644 Entrega da construção de estádio de futebol no município de Coivaras – PI**, valor contratual de R\$ 1.299.969,88, com Termo de Recebimento Definitivo emitido em 10/07/2025. (ID SIMO 11716).
-
- 645 Entrega da construção de ginásio poliesportivo com palco no município de Guadalupe – PI**, totalizando 2 unidades, valor contratual de R\$ 1.778.697,00, com Termo de Recebimento Provisório emitido em 23/10/2025. (ID SIMO 8302).
-
- 646 Entrega da construção de estádio de futebol no município de Paulistana – PI**, valor contratual de R\$ 1.001.349,83, com Termo de Recebimento Definitivo emitido em 08/09/2025. (ID SIMO 9095).
-
- 647 Entrega da reforma de campo de futebol no município de Nazária – PI**, valor contratual de R\$ 737.305,84, com Termo de Recebimento Definitivo emitido em 17/04/2025. (ID SIMO 11550).
-
- 648 Entrega da construção de quadras poliesportivas no município de Teresina – PI**, totalizando 2 unidades, valor contratual de R\$ 593.562,18, com Termo de Recebimento Definitivo emitido em 03/03/2025. (ID SIMO 12543).
-
- 649 Entrega da construção de estádio de futebol no município de Cocal de Telha – PI**, valor contratual de R\$ 745.328,05, com Termo de Recebimento Definitivo emitido em 24/03/2025. (ID SIMO 8214).
-
- 650 Entrega da construção de campo de futebol no bairro Hermes Pacheco, no município de Floriano – PI**, valor contratual de R\$ 519.428,78, com Termo de Recebimento Definitivo emitido em 20/10/2024. (ID SIMO 11480).
-
- 651 Entrega da construção de campo society no município de Elesbão Veloso – PI**, valor contratual de R\$ 498.250,75, com Termo de Recebimento Definitivo emitido em 25/08/2025. (ID SIMO 9093).
-
- 652 Entrega da construção de campo society no município de Teresina – PI**, localizado no Estaca Zero, valor contratual de R\$ 495.040,55, com Termo de Recebimento Definitivo emitido em 12/12/2025. (ID SIMO 13478).
-
- 653 Entrega da reforma de quadra poliesportiva no centro do município de Cristino Castro – PI**, valor contratual de R\$ 430.744,79, com Termo de Recebimento Definitivo emitido em 25/03/2025. (ID SIMO 13297).
-

654 Entrega da revitalização da área de jogo de estádio de futebol no município de Padre Marcos – PI, valor contratual de R\$ 818.784,87, com Termo de Recebimento Provisório emitido em 23/12/2025. (ID SIMO 11653).

655 Entrega da reforma da área de jogo de campo de futebol no município de Alvorada do Gurguéia – PI, valor contratual de R\$ 242.301,43, com Termo de Recebimento Definitivo emitido em 13/11/2025. (ID SIMO 14330).

656 Entrega da construção de academias populares nos municípios de Inhumas e Pavussu – PI, totalizando 2 unidades, valor contratual de R\$ 172.916,92, com Termo de Recebimento Definitivo emitido em 07/04/2025. (ID SIMO 14381).

657 Entrega da construção de academias populares no município de Acauã – PI, totalizando 1 unidade, valor contratual de R\$ 172.259,74, com Termo de Recebimento Definitivo emitido em 02/05/2025. (ID SIMO 14380).

658 Entrega da construção de academia popular no município de Beneditinos – PI, valor contratual de R\$ 93.506,77, com Termo de Recebimento Definitivo emitido em 18/03/2025. (ID SIMO 13723).

659 Entrega da reforma de campo de futebol no município de Teresina – PI, na comunidade Angolá, valor contratual de R\$ 72.866,36, com Termo de Recebimento Definitivo emitido em 03/03/2025. (ID SIMO 11676).

COJUV

660 Implementação do Sistema Estadual de Emissão da ID Jovem, com atendimento nos 12 Territórios de Desenvolvimento e 45.772 IDs emitidas para jovens de 15 a 29 anos. A ação criou um fluxo unificado de emissão nos postos do Instituto de Identificação, em parceria com a SNJ e o Instituto Félix Pacheco, ampliando o acesso ao benefício em todo o estado.

661 Realização do Summit – Pacto pela Juventude Piauiense (19 e 20 de maio), em Teresina, reunindo 153 participantes de 82 municípios dos 12 Territórios de Desenvolvimento. O evento reativou o Fórum de Gestores Municipais de Juventude, fortaleceu a articulação intermunicipal e alinhou diretrizes do Plano Estadual da Juventude, ampliando a cooperação entre municípios e a capacidade de implementação das políticas de juventude em todo o estado.

662 Execução do projeto “Juntos Somos +”, realizado na sede da Coordenadoria da Juventude, em Teresina, beneficiando 25 servidores, colaboradores e aprendizes. A iniciativa, em parceria com o Núcleo de Formação Antonino Freire, promoveu capacitação em atendimento, gestão pública, comunicação e trabalho em equipe, fortalecendo fluxos internos, integração da equipe e qualidade das entregas, tornando o atendimento às juventudes mais eficiente e acolhedor.

663 Lançamento do Guia de Institucionalização das Políticas Públicas de Juventude, distribuído nos 12 Territórios de Desenvolvimento para gestões municipais. O material orienta a criação e o fortalecimento de secretarias, coordenadorias, conselhos e planos municipais de juventude, apoiando a estruturação da política nos municípios.

664

Adesão do Piauí ao Plano Juventude Negra Viva (PJNV), com alcance nos 12 Territórios de Desenvolvimento e foco em jovens negros, quilombolas e povos originários. A entrega inclui a assinatura do acordo de adesão com o Ministério da Igualdade Racial e a Secretaria Nacional de Juventude, elaboração do plano de trabalho e início da construção do plano executivo estadual, com criação de Comitê Gestor envolvendo órgãos estaduais e movimentos sociais.

665

Campanha Estadual de Promoção da Saúde Mental das Juventudes, realizada nos 12 Territórios de Desenvolvimento, impactando mais de 10 mil jovens com 40 ações presenciais, rodas de conversa e oficinas. A iniciativa distribuiu 10 mil cartilhas e 10 mil “Cadernos do Eu”, fortalecendo a rede de proteção, ampliando o acesso a materiais educativos e promovendo autocuidado e bem-estar entre adolescentes e jovens em todo o estado.

SECULT

666

Execução da Lei Paulo Gustavo com 1º lugar nacional, abrangendo todo o Piauí com investimento de R\$ 44.417.356,75 e contemplação de 930 fazedores de cultura, fortalecendo a produção artística local e elevando o Estado ao maior desempenho do país na execução dos recursos culturais.

667

Realização das 12 edições da Feira na Praça, na Praça Pedro II, beneficiando a população em geral — incluindo fazedores de cultura, crianças, adultos e idosos — por meio de programação cultural contínua e totalmente viabilizada por parcerias institucionais.

668

Promoção do Encontro Estadual de Gestores da Cultura, realizado no Teatro 4 de Setembro em Teresina, com investimento de R\$ 42.000,00 e participação de 450 gestores municipais e fazedores de cultura, ampliando diálogo técnico, formação e articulação das políticas culturais nos municípios.

669

Retorno do Projeto Boca da Noite em Teresina, com investimento de R\$ 150.000,00 e realização de 15 edições com dois shows por noite, fortalecendo a cena musical, impulsionando artistas locais e ampliando o acesso da população a programações culturais gratuitas.

670

Execução do Coral das Mil Vozes 2025, em parceria com a SEDUC, envolvendo 10 escolas estaduais e mobilizando 1.000 estudantes da rede pública, promovendo formação musical, integração escolar e participação juvenil sem custos diretos para a Secretaria de Cultura.

671

Inauguração da Casa de Cultura Nemesio Vitor, no município de Pimenteiras, no Território do Vale do Sambito. O equipamento cultural conta com salas de oficina, leitura, memorial e reunião, voltadas à promoção da arte, do conhecimento e da valorização das manifestações culturais locais. A obra foi viabilizada pelo Sistema de Incentivo Estadual à Cultura (Siec), com patrocínio do Armazém Paraíba, fortalecendo a infraestrutura cultural e o acesso às atividades educativas na região.

672

Realização do curso “Entender para Atender”, voltado a diretores, professores e servidores das casas de cultura da Secult. A capacitação qualificou equipes para eliminar barreiras arquitetônicas, comunicacionais e atitudinais, promovendo ambientes culturais mais acessíveis, inclusivos e preparados para o atendimento às pessoas com deficiência.

673

Entrega da reforma e modernização do Memorial Esperança Garcia, no município de Teresina – PI, valor contratual de R\$ 1.769.405,00, com Termo de Recebimento Definitivo emitido em 15/12/2025. (ID SIMO 14486).

674 Entrega da construção de praça de eventos no bairro São Pedro, no município de Bom Jesus – PI, valor contratual de R\$ 1.066.343,61, com Termo de Recebimento Provisório emitido em 07/10/2025. (ID SIMO 14801).

675 Entrega da construção do Centro Cultural dos Cocais, no município de São João do Araraial – PI, valor contratual de R\$ 995.873,21, com Termo de Recebimento Provisório emitido em 19/11/2025. (ID SIMO 10116).

676 Entrega da implantação de biblioteca e espaço cultural na Vila Irmã Dulce, no município de Teresina – PI, valor contratual de R\$ 959.013,52, com Termo de Recebimento Definitivo emitido em 23/09/2025. (ID SIMO 13896).

677 Entrega da implantação de videoteca na Vila Bandeirantes, no município de Teresina – PI, valor contratual de R\$ 677.984,83, com Termo de Recebimento Definitivo emitido em 21/10/2025. (ID SIMO 13914).

678 Entrega da construção do Polo Artesanal da Vila Risoleta Neves, no município de Teresina – PI, valor contratual de R\$ 673.928,20, com Termo de Recebimento Definitivo emitido em 21/10/2025. (ID SIMO 13911).

679 Entrega da implantação de melhorias no Memorial Salão da Serra, no município de Bom Jesus – PI, valor contratual de R\$ 553.421,48, com Termo de Recebimento Provisório emitido em 19/11/2025. (ID SIMO 9893).

680 Entrega da construção de videoteca no bairro Santa Maria da Codipi, no município de Teresina – PI, valor contratual de R\$ 266.181,00, com Termo de Recebimento Provisório emitido em 28/08/2025. (ID SIMO 13919).

CENDFOL

681 Realização da Consulta Pública do Plano Nacional de Políticas sobre Drogas (PLANAD) em Teresina, patrocinada e voltada à sociedade civil, reunindo 601 participantes e ampliando o diálogo público sobre prevenção, tratamento, reinserção social e governança das políticas sobre drogas no Piauí. (..)

682 Implementação do Saúde Digital nas Comunidades Terapêuticas, disponibilizando sistemas desenvolvidos em cooperação técnica com a SESAPI para acolhidos das instituições com Termo de Fomento da CENDFOL, garantindo acesso digitalizado a informações de saúde e fortalecendo o acompanhamento assistencial sem necessidade de novos investimentos diretos. (..)

683 Realização de mutirões de Testagem para ISTs nas Comunidades Terapêuticas conveniadas, executados por meio de cooperação técnica com a SESAPI, beneficiando acolhidos e resultando em média de 600 atendimentos, com diagnóstico ampliado e ações integradas de cuidado e prevenção. (..)

684 Implantação e implementação do SICAR, sistema estadual de controle de acolhimento e reinserção, estruturado em parceria com a ETIPI, beneficiando acolhidos de CTs conveniadas em todo o Piauí e registrando mais de 700 cadastros ativos, fortalecendo rastreabilidade, gestão e monitoramento das etapas de tratamento. (..)

685 **Execução das metodologias preventivas do Programa CRIA (Elos, #Tamojunto e Famílias Fortes) em Floriano, Parnaíba, Picos, São Raimundo Nonato e Teresina**, com acordo técnico com a SENAD/MJSP, beneficiando crianças de 6 a 10 anos, adolescentes de 13 a 14 anos e famílias com jovens de 10 a 14 anos, concluindo a formação técnica das equipes municipais e iniciando a fase de implantação das ações preventivas. (..) (..) (..)

686 **Regulamentação do Fundo Estadual de Políticas Públicas sobre Drogas**, com abrangência estadual, investimento zero e foco na sociedade civil, estabelecendo mecanismos de captação e aplicação de recursos para prevenção, tratamento, reinserção social, fiscalização, repressão qualificada, capacitação e pesquisa, com resultados esperados como formação de conselheiros, financiamento de campanhas educativas e apoio a programas de acolhimento terapêutico. (..)

687 **Execução do Programa Mulheres Mil** na Comunidade Terapêutica Eluzai, em parceria com o MEC, beneficiando mulheres acolhidas e garantindo formação integral no curso de artesã de bijoias, promovendo qualificação profissional, autonomia econômica e reforço à reinserção social.

688 **Formalização do Acordo de Cooperação com a COJUV**, com abrangência estadual, beneficiando jovens de 18 a 29 anos acolhidos em 35 Comunidades Terapêuticas, estruturando ações de acesso a serviços e benefícios sociais e ampliando condições de reinserção social, cidadania e acesso a direitos. (..)

689 **Execução do Programa Juntos Renovando Vidas**, desenvolvido em parceria com o Sistema S, IFPI e CENDFOL, beneficiando acolhidos de CTs conveniadas em Teresina e Floriano, resultando na oferta de cursos de empreendedorismo, culinária e corte e costura para 318 participantes, fortalecendo competências profissionais e oportunidades de reinserção socioeconômica.

690 **Certificado de boas práticas como expositor no 10º Congresso Internacional Freemind**, concedido pela Associação Freemind Brasil, na área de Prevenção e Enfrentamento às Dependências. O reconhecimento destaca a participação no debate sobre o tema “Dependências químicas e vícios de comportamento: no Brasil, as ações de prevenção, tratamento e reinserção social são eficazes? E agora?”, reforçando o compromisso do órgão com o diálogo qualificado entre sociedade civil, poder público e especialistas, além de fortalecer ações baseadas em evidências no enfrentamento às dependências.

Desenvolvimento Rural

SAF

691 Distribuição de 22 toneladas de sementes crioulas de milho e feijão para agricultores da zona rural de Teresina e municípios do entorno, beneficiando 7.502 famílias dos projetos Cinturão Verde e Quitanda da Agricultura Familiar. A ação contou com investimento de R\$321.929 do Tesouro Estadual, ampliando o acesso a insumos de qualidade e fortalecendo a produção e a renda das comunidades rurais.

692 Entrega de 725 kits de irrigação do tipo gotejo em baixa pressão, com área de 500 m² cada, beneficiando 725 famílias em 50 municípios piauienses. O investimento de R\$1.805.250,00 ampliou o acesso a tecnologias eficientes de irrigação e fortaleceu a produtividade da agricultura familiar.

693 Entrega de registros de imóveis para agricultores familiares no município de Pio IX, garantindo segurança jurídica a 23 famílias e regularizando 242 hectares destinados à produção rural. A iniciativa contou com investimento de R\$2,9 milhões, assegurando acesso formal à terra e fortalecendo a estabilidade produtiva das comunidades locais.

694 Pagamento do benefício do programa Garantia Safra para agricultores familiares do Piauí, garantindo uma renda mínima para mitigar os efeitos das perdas na lavoura referentes ao ano agrícola 2023-2024. Foram contempladas 52.485 famílias de 95 municípios, cada uma recebendo R\$1.200,00, totalizando um repasse de R\$63.018.900,00.

695 Entrega de tratores e kits de irrigação destinados ao fortalecimento da agricultura familiar em 19 municípios piauienses, com investimento total de R\$2,3 milhões beneficiando mais de 500 famílias, ampliando a capacidade produtiva e melhorando as condições de trabalho no campo.

696 3º lugar no Prêmio “Evidência que Gera Valor: Resultados da Gestão com Base em Desempenho”, concedido pela Secretaria do Planejamento (Seplan), na área de Gestão Pública. O reconhecimento avaliou o desempenho na execução de obras públicas com base no Índice de Desempenho da Gestão (IDEG). O órgão alcançou esse resultado, reforçando a importância da cultura de indicadores, da gestão orientada por evidências e da execução qualificada como elementos centrais para os resultados entregues ao Governo e para o fortalecimento da eficiência administrativa.

697 Entrega de mais de 1,4 mil cisternas no semiárido piauiense, ampliando o acesso à água potável e fortalecendo a agricultura familiar, garantindo segurança hídrica para famílias de regiões afetadas pela seca. Realizada por meio do Programa Cisternas, em parceria com o Ministério do Desenvolvimento e Assistência Social, Família e Combate à Fome (MDS), e do programa Piauí Sustentável e Inclusivo (PSI), contribuindo diretamente para a melhoria das condições de vida no campo e para o desenvolvimento sustentável das comunidades rurais do estado.

698 Entrega de trator agrícola e kits de irrigação em Ipiranga do Piauí fortalecendo a agricultura familiar e impulsionando o desenvolvimento rural no município, ampliando a capacidade produtiva dos agricultores, estimulando as atividades irrigadas e contribuindo para a geração de emprego e renda no campo.

699

Entrega de sementes, mudas e kits de irrigação em São João do Arraial fortalecendo a agricultura familiar e a produção local no município. Com investimento de R\$ 110 mil, a ação beneficiou cerca de 580 famílias, ampliando a capacidade produtiva no campo, incentivando o cultivo de alimentos e contribuindo para a geração de renda, dentro da programação comemorativa do aniversário da cidade.

700

Entrega de kits de irrigação na comunidade Riacho dos Negros, no município de Palmeiras, fortalecendo a produção desenvolvida por mulheres agricultoras que atuam no cultivo e no beneficiamento de frutas, polpas e outros vegetais. Ao todo, três kits de irrigação foram instalados para atender à Associação Comunitária do povoado, ampliando a capacidade produtiva, melhorando as condições de trabalho e impulsionando a geração de renda, a partir de uma demanda identificada junto às agricultoras envolvidas nas atividades produtivas locais.

701

Entrega da recuperação de estradas vicinais no município de Alagoinha do Piauí – PI, com extensão total de 39,36 km, valor contratual de R\$ 1.386.867,59 e Termo de Recebimento Definitivo emitido em 01/09/2025. (ID SIMO 11817).

702

Entrega da implantação de pavimentação poliédrica no município de Oeiras – PI, nas localidades Brejinho e Exú, zona rural, com área total de 8.813,70 m², valor contratual de R\$ 1.113.017,73 e Termo de Recebimento Definitivo emitido em 18/05/2025. (ID SIMO 12782).

703

Entrega da implantação de pavimentação poliédrica no município de Simões – PI, nas localidades Alecrim, Retiro de Baixo, Serra do Azulão e Pé de Serra do Olho d'Água, zona rural, com área total de 7.880,00 m², valor contratual de R\$ 830.817,71 e Termo de Recebimento Definitivo emitido em 10/10/2025. (ID SIMO 12780).

704

Entrega da pavimentação em paralelepípedo no município de Jaicós – PI, nos povoados Gameleira e Esquisito, zona rural, com área total de 4.055,00 m², valor contratual de R\$ 725.575,77 e Termo de Recebimento Definitivo emitido em 14/11/2025. (ID SIMO 9341).

705

Entrega da pavimentação em paralelepípedo no município de Jatobá do Piauí – PI, no povoado Santa Luz, zona rural, com área total de 7.147,62 m², valor contratual de R\$ 700.381,08 e Termo de Recebimento Definitivo emitido em 24/09/2025. (ID SIMO 13313).

706

Entrega da pavimentação em paralelepípedo no município de Jurema – PI, nas localidades Baixa Grande e Cupins, zona rural, com área total de 6.030,10 m², valor contratual de R\$ 657.491,44 e Termo de Recebimento Definitivo emitido em 19/08/2025. (ID SIMO 10224).

707

Entrega da pavimentação em paralelepípedo no município de Pedro II – PI, nas comunidades Lagoa do Sucuruju e Mato Verde, zona rural, com área total de 6.390,00 m², valor contratual de R\$ 587.541,80 e Termo de Recebimento Definitivo emitido em 26/05/2025. (ID SIMO 11009).

708

Entrega da implantação de pavimentação poliédrica no município de Castelo do Piauí – PI, na comunidade Boa Vista, zona rural, com área total de 4.661,55 m², valor contratual de R\$ 582.441,71 e Termo de Recebimento Definitivo emitido em 07/04/2025. (ID SIMO 11944).

-
- 709** **Entrega da construção de praças de eventos no município de Esperantina – PI**, nas localidades Lagoa Seca, Novo dos Amorins e Boa Vista dos Cariocas, zona rural, valor contratual de R\$ 574.114,27 e Termo de Recebimento Provisório emitido em 30/12/2025. (ID SIMO 10279).
-
- 710** **Entrega da implantação de pavimentação poliédrica no município de Barras – PI**, no assentamento Lagoa Preta, zona rural, com área total de 4.833,72 m², valor contratual de R\$ 497.712,17 e Termo de Recebimento Provisório emitido em 31/10/2025. (ID SIMO 12778).
-
- 711** **Entrega da construção de passagem molhada no município de São Francisco do Piauí – PI**, na localidade Riacho Fundo, zona rural, valor contratual de R\$ 469.713,14 e Termo de Recebimento Provisório emitido em 25/11/2025. (ID SIMO 11014).
-
- 712** **Entrega da recuperação de estradas vicinais no município de Itainópolis – PI**, com extensão total de 13,70 km, valor contratual de R\$ 413.388,22 e Termo de Recebimento Definitivo emitido em 29/12/2025. (ID SIMO 12255).
-
- 713** **Entrega da implantação de pavimentação poliédrica no município de Francisco Macedo – PI**, nas comunidades Arapuá e Camboeiro, zona rural, com área total de 3.490,00 m², valor contratual de R\$ 383.500,00 e Termo de Recebimento Definitivo emitido em 15/12/2025. (ID SIMO 13168).
-
- 714** **Entrega da construção de viveiro de mudas de caju anão no município de Teresina – PI**, no assentamento Novo Mundo, zona rural, valor contratual de R\$ 385.372,31 e Termo de Recebimento Definitivo emitido em 23/07/2025. (ID SIMO 8338).
-
- 715** **Entrega da implantação de rede elétrica no município de Barra d'Alcântara – PI**, com extensão total de 0,306 km, valor contratual de R\$ 355.158,32 e Termo de Recebimento Definitivo emitido em 02/12/2025. (ID SIMO 7670).
-
- 716** **Entrega da implantação de pavimentação poliédrica no município de Batalha – PI**, no assentamento Frexeiras, zona rural, com área total de 3.540,00 m², valor contratual de R\$ 308.119,65 e Termo de Recebimento Definitivo emitido em 27/06/2025. (ID SIMO 12110).
-
- 717** **Entrega da implantação de pavimentação poliédrica no município de Canavieira – PI**, em vias do povoado Pochinho, zona rural, com área total de 2.317,00 m², valor contratual de R\$ 246.812,61 e Termo de Recebimento Definitivo emitido em 11/09/2025. (ID SIMO 12974).
-
- 718** **Entrega da implantação de pavimentação em paralelepípedo no município de Marcolândia – PI**, na localidade Tamboril, zona rural, com área total de 2.520,20 m², valor contratual de R\$ 218.422,12 e Termo de Recebimento Definitivo emitido em 30/07/2025. (ID SIMO 14382).
-
- 719** **Entrega da construção de praça pública no município de Luzilândia – PI**, na comunidade Irapuá, zona rural, valor contratual de R\$ 129.085,96 e Termo de Recebimento Definitivo emitido em 18/08/2025. (ID SIMO 13046).
-

720 **Entrega da reforma do Escritório Regional do PSI no município de Paulistana – PI**, valor contratual de R\$ 54.175,26 e Termo de Recebimento Provisório emitido em 17/12/2025. (ID SIMO 11017).

721 **Entrega da reforma do Escritório Regional do PSI no município de São Raimundo Nonato – PI**, valor contratual de R\$ 31.915,38 e Termo de Recebimento Provisório emitido em 17/12/2025. (ID SIMO 11018).

SADA

722 **Pavimentação asfáltica na Meruoca, no município de José de Freitas**, com investimento de R\$ 13.473.671,51, beneficiando 42.559 habitantes e qualificando a PI-115 com mais conforto, segurança viária e melhores condições de tráfego.

723 **Construção e revitalização do Mercado Público de 684,98 m² no município de Parnaíba**, com investimento de R\$ 996.139,60, beneficiando diretamente os 10.103 habitantes com um espaço moderno, higienizado e adequado para a comercialização dos produtos da agricultura familiar, fortalecendo a economia local e garantindo melhores condições de compra e venda para produtores e consumidores.

724 **Pavimentação em paralelepípedo de 10.702 m² no município de Altos**, com investimento de R\$ 1.210.985,59, beneficiando os 47.543 habitantes com melhor escoamento superficial, redução de acúmulo de águas, eliminação de focos de doenças e melhoria geral do tráfego e da qualidade de vida nas áreas atendidas.

725 **Recuperação de estrada vicinal com implantação de bueiros no município de São Pedro do Piauí**, com investimento de R\$266.314,14, beneficiando 7.812 moradores da zona rural. A intervenção melhora o tráfego, amplia a segurança dos usuários e facilita a locomoção local, criando melhores condições para o desenvolvimento das comunidades rurais.

726 **Construção de ponte em concreto armado no município de Parnaíba**, com investimento de R\$1.545.485,43, beneficiando 14.268 moradores de Parnaíba e Riacho Frio. A nova estrutura substitui a antiga ponte de madeira, garantindo acesso seguro e permanente, melhor escoamento da produção rural, integração viária entre os dois municípios.

727 **2º lugar na premiação do Índice de Desempenho da Eficiência Governamental (IDEG), concedida pelo Governo do Estado**, na categoria de Gestão Pública. A SADA alcançou essa colocação entre os órgãos que executaram obras de até R\$20 milhões, pelo desempenho no cumprimento de metas, execução orçamentária e ações estratégicas alinhadas ao plano de governo.

728 **Certificação internacional de Zona Livre de Febre Aftosa sem Vacinação, concedida pela Organização Mundial de Saúde Animal (OMSA)**, na categoria Sanidade Animal. O Piauí recebeu, em 29 de maio, o mais alto status sanitário possível, reconhecendo o controle efetivo da febre aftosa no estado. O resultado representa uma conquista histórica para a pecuária piauiense, ampliando o acesso a mercados internacionais de maior exigência sanitária, valorizando o rebanho local e fortalecendo a competitividade do setor agropecuário.

2º lugar na Categoria 3 do Prêmio Destaque no Controle Interno, concedido pelo Governo do Estado, na área de Transparência e Fortalecimento da Gestão Pública. A iniciativa reconhece profissionais que contribuem diretamente para a integridade, a boa aplicação dos recursos e o aprimoramento dos mecanismos de controle interno. O órgão alcançou essa posição, reforçando seu compromisso com práticas responsáveis, gestão eficiente e transparência, elementos essenciais para os resultados entregues ao Governo e à sociedade.

INTERPI

Regularização fundiária na zona rural de Teresina, com a titulação de imóveis da comunidade Sanharó, beneficiando 150 pessoas. A ação integra o conjunto de iniciativas do Interpi na capital, que já alcançou cerca de 1.200 moradores em 2024 e seguiu em 2025. O investimento de R\$88.338,00 fortalece o desenvolvimento sustentável, amplia o acesso a políticas públicas e assegura o direito formal à terra para as famílias que vivem e produzem na região.

Entrega do Título Coletivo de Território Indígena Bate Maré, no município de Paulistana, beneficiando 250 famílias e cerca de 800 moradores, com investimento de R\$ 147.230,00, a titulação garante segurança jurídica sobre a posse da terra, fortalece a proteção cultural e consolida um marco histórico para os povos indígenas do Piauí.

Entrega de 106 títulos definitivos de propriedade de terra a famílias da comunidade Várzea Grande, em Cristino Castro. A ação beneficiou cerca de 300 moradores, com investimento de R\$ 77.212,02, a ação garante segurança jurídica às famílias, amplia o acesso a crédito rural e fortalece a inserção em políticas públicas que impulsionam produção, renda e melhores condições de vida no campo.

Entrega de títulos definitivos de propriedade à Comunidade Rural Sucupira, em Eliseu Martins, beneficiando 220 famílias e aproximadamente 770 pessoas. O investimento de R\$129.562,40 reforça a política estadual de regularização fundiária conduzida pelo Interpi, garantindo segurança jurídica às famílias, ampliando o acesso a políticas públicas e fortalecendo a agricultura familiar nos territórios rurais.

Entrega de Títulos aos moradores da comunidade rural Furta-lhe a Volta, localizada em Ipiranga do Piauí. A ação integra o Programa Piauí Sustentável e Inclusivo (PSI), com investimento de R\$31.387,07, resultando na emissão de 50 títulos de propriedade definitiva.

Menção Honrosa no Prêmio Solo Seguro – Edição 2025, concedida pelo Conselho Nacional de Justiça (CNJ), na categoria Tecnologia e Governança Fundiária. A modernização tecnológica do Interpi foi reconhecida nacionalmente, destacando soluções inovadoras voltadas à segurança jurídica e à proteção ambiental, com destaque para o Sistema Regina.

Entrega de Títulos de propriedade de terra a 80 famílias da comunidade Jenipapo em Regeneração, garantindo segurança jurídica a agricultores familiares rompendo um intervalo de mais de quatro décadas sem titulações no município.

Recebimento de Menção Honrosa no Prêmio Solo Seguro – Edição 2025, concedido pelo Conselho Nacional de Justiça (CNJ). O reconhecimento nacional destaca a modernização tecnológica promovida pelo Interpi e reforça o protagonismo do Piauí na governança fundiária, consolidando o Sistema Regina como referência em inovação tecnológica, segurança jurídica e proteção ambiental no país.

738

Realização do I Congresso Científico, o Cinterpi, com o tema “Avanços e desafios da Regularização Fundiária”, marcando um evento inédito voltado à promoção do conhecimento técnico e científico na área. O congresso reuniu pesquisadores, estudantes e profissionais para debater soluções, apresentar trabalhos científicos e participar de painéis temáticos sobre a regularização fundiária no Piauí e no Brasil, fortalecendo a produção acadêmica e o intercâmbio de experiências.

739

Parceria inédita para a criação de assentamentos rurais produtivos em terras públicas estaduais, com apoio do Programa Nacional de Crédito Fundiário. Pela primeira vez, o Governo Federal através do Ministério do Desenvolvimento Agrário e Agricultura Familiar (MDA) adquirirá terras do Estado para destiná-las à política fundiária, fortalecendo o federalismo e ampliando o acesso à terra para a agricultura familiar. A iniciativa viabiliza assentamentos alinhados às vocações produtivas regionais, estimula o cooperativismo, incentiva o protagonismo da juventude rural e promove desenvolvimento sustentável, geração de renda e permanência das famílias no campo.

Meio Ambiente e Defesa Civil

ISBPI

740 **Implantação do Sistema de Abastecimento de Água nas localidades Lagedo, Divisão, Lagoa, Agreste, Comboeiro II e Bucadinho, em Francisco Macêdo**, com investimento de R\$ 2.105.050,05, beneficiando 196 famílias do Território Vale do Itaim. A entrega inclui rede adutora e de distribuição, reservatórios e ligações domiciliares, garantindo abastecimento regular e seguro de água potável e melhorando as condições de saúde e qualidade de vida das comunidades rurais. Termo de Recebimento Definitivo emitido em 19/11/2025. (ID SIMO 14120).

741 **Implantação do Sistema de Abastecimento de Água nas localidades Passagem Funda/ Arapuá, Retiro do Chicão, Retiro dos Ribeiros, Comboeiro I e Poço Verde, em Francisco Macêdo**, com investimento de R\$ 2.953.594,16, beneficiando 194 famílias do Território Vale do Itaim. A entrega incluiu limpeza e desinfecção de poços, instalação de reservatórios, redes adutora e de distribuição, além de 194 ligações domiciliares com hidrômetro. O sistema foi entregue totalmente operacional, garantindo abastecimento regular e seguro de água potável e melhorando saúde, bem-estar e qualidade de vida das comunidades rurais atendidas, Termo de Recebimento Definitivo emitido em 08/07/2025. (ID SIMO 14485).

742 **Implantação do Sistema de Abastecimento de Água nas localidades Tinguís, Baixas e Extrema dos Moraes, em Canto do Buriti**, com investimento de R\$689.155,29, beneficiando 51 famílias do Território Vale dos Rios Piauí e Itaueira. A entrega incluiu limpeza de poços, instalação de reservatórios, redes adutora e de distribuição, além de 51 ligações domiciliares com hidrômetro. O sistema foi entregue totalmente operacional, garantindo abastecimento regular e seguro de água potável e melhorando as condições de saúde e qualidade de vida das comunidades rurais atendidas. Termo de Recebimento Definitivo emitido em 27/11/2025. (ID SIMO 14557).

743 **Reforma e ampliação da barragem de terra na localidade Lagoa de Cima, zona rural de São Braz**, com investimento de R\$1.550.088,95, beneficiando 205 famílias do Território Serra da Capivara. A intervenção reforçou a estrutura, eliminou riscos, ampliou a capacidade de armazenamento e restabeleceu as condições ideais de funcionamento da barragem, garantindo segurança hídrica e melhor aproveitamento dos recursos para as comunidades atendidas. Termo de Recebimento Provisório emitido em 06/11/2025. (ID SIMO 15720).

744 **Implantação de 25 módulos sanitários na zona rural de Batalha**, com investimento de R\$491.450,76, beneficiando 25 famílias do Território dos Cocais. A ação garante melhores condições sanitárias e de higiene, reduz riscos à saúde e eleva a qualidade de vida das comunidades rurais que não dispõem de rede de esgotamento sanitário, promovendo dignidade e infraestrutura básica essencial. Termo de Recebimento Definitivo emitido em 28/02/2025. (ID SIMO 12442).

745 **Selo do Programa Pró-Equidade**, concedido pela Secretaria das Mulheres do Estado do Piauí, na área de Promoção da Equidade e Direitos. O reconhecimento destaca ações voltadas ao enfrentamento das desigualdades de raça, gênero e cor. O órgão recebeu o Selo Pró-Equidade, reforçando o compromisso institucional com um ambiente de trabalho mais inclusivo, seguro e respeitoso.

-
- 746** **Entrega da implantação de sistema de abastecimento de água no município de Parnaçuá – PI**, nas localidades Malhadinha, Jatobá, Lago, Pé de Morro e Grotta Funda, zona rural, totalizando 5 unidades implantadas, valor contratual de R\$ 1.380.542,79 e Termo de Recebimento Definitivo emitido em 02/04/2025. (ID SIMO 13192).
-
- 747** **Entrega da implantação de sistema de abastecimento de água no município de Barreiras do Piauí – PI**, nas localidades Avenida, Barra do Riacho, Santa Teresa, Prata e Flor do Tempo, zona rural, totalizando 4 unidades implantadas, valor contratual de R\$ 1.073.076,54 e Termo de Recebimento Definitivo emitido em 27/11/2025. (ID SIMO 11283).
-
- 748** **Entrega da implantação de sistema de abastecimento de água no município de Pedro II – PI**, nas localidades Coitada, Buriti Grande dos Aquiles, Pilões e Caatinga, zona rural, totalizando 4 unidades implantadas, valor contratual de R\$ 940.022,86 e Termo de Recebimento Provisório emitido em 15/12/2025. (ID SIMO 13022).
-
- 749** **Entrega da implantação de sistema de abastecimento de água no município de Canto do Buriti – PI**, nas localidades Patuá, Tabuleiro e Várzea de Santa Iria, zona rural, totalizando 3 unidades implantadas, valor contratual de R\$ 700.118,36 e Termo de Recebimento Definitivo emitido em 26/08/2025. (ID SIMO 11867).
-
- 750** **Entrega da implantação de sistema de abastecimento de água no município de Coronel José Dias – PI**, nas localidades Lagoinha e Bendó, zona rural, totalizando 2 unidades implantadas, valor contratual de R\$ 689.104,25 e Termo de Recebimento Provisório emitido em 19/11/2025. (ID SIMO 13442).
-
- 751** **Entrega da implantação de sistema simplificado de abastecimento e distribuição de água no município de Morro Cabeça no Tempo – PI**, na sede municipal, totalizando 1 unidade implantada, valor contratual de R\$ 607.073,40 e Termo de Recebimento Provisório emitido em 28/11/2025. (ID SIMO 7865).
-
- 752** **Entrega da implantação de módulos sanitários domiciliares no município de Paulistana – PI**, na zona rural, totalizando 28 unidades implantadas, valor contratual de R\$ 525.474,73 e Termo de Recebimento Definitivo emitido em 29/08/2025. (ID SIMO 14235).
-
- 753** **Entrega da reforma e ampliação de barragem de terra no município de Jurema – PI**, na localidade Jatobá dos Ferros, zona rural, totalizando 1 unidade executada, valor contratual de R\$ 1.084.746,58 e Termo de Recebimento Provisório emitido em 13/11/2025. (ID SIMO 14804).
-
- 754** **Entrega da implantação de sistema de abastecimento de água no município de Santa Rosa do Piauí – PI**, nas localidades Escondido e Bom Jardim, zona rural, totalizando 2 unidades implantadas, valor contratual de R\$ 493.125,31 e Termo de Recebimento Definitivo emitido em 30/08/2025. (ID SIMO 14503).
-
- 755** **Entrega da implantação de sistema de abastecimento de água no município de Caracol – PI**, na localidade Baixão dos Moisés, zona rural, totalizando 1 unidade implantada, valor contratual de R\$ 373.817,71 e Termo de Recebimento Definitivo emitido em 22/01/2025. (ID SIMO 12986).
-
- 756** **Entrega da implantação de sistema de abastecimento de água no município de Campinas do Piauí – PI**, nas localidades Currálinhos e Lagoa Danta, zona rural, totalizando 2 unidades implantadas, valor contratual de R\$ 345.926,66 e Termo de Recebimento Definitivo emitido em 22/04/2025. (ID SIMO 13450).
-

-
- 757** **Entrega da implantação de sistema de abastecimento de água no município de Ribeira do Piauí – PI**, nas localidades Carneiro de Cima e Carneiro de Baixo, zona rural, totalizando 2 unidades implantadas, valor contratual de R\$ 347.119,57 e Termo de Recebimento Definitivo emitido em 04/10/2025. (ID SIMO 12614).
-
- 758** **Entrega da implantação de sistema de abastecimento de água no município de São Braz do Piauí – PI**, na localidade Sítio Zé Novo, zona rural, totalizando 1 unidade implantada, valor contratual de R\$ 349.613,47 e Termo de Recebimento Provisório emitido em 19/11/2025. (ID SIMO 14558).
-
- 759** **Entrega da implantação de sistema de abastecimento de água no município de Coronel José Dias – PI**, na localidade Riacho da Jurema, zona rural, totalizando 1 unidade implantada, valor contratual de R\$ 323.748,63 e Termo de Recebimento Definitivo emitido em 17/06/2025. (ID SIMO 13986).
-
- 760** **Entrega da implantação de sistema de abastecimento de água no município de Eliseu Martins – PI**, nas localidades Sucupira II e Angico Branco, zona rural, totalizando 2 unidades implantadas, valor contratual de R\$ 306.389,37 e Termo de Recebimento Definitivo emitido em 25/07/2025. (ID SIMO 14091).
-
- 761** **Entrega da implantação de sistema de abastecimento de água no município de São João do Piauí – PI**, na localidade Estação, zona rural, totalizando 1 unidade implantada, valor contratual de R\$ 297.823,61 e Termo de Recebimento Definitivo emitido em 22/08/2025. (ID SIMO 14338).
-
- 762** **Entrega da implantação de sistema de abastecimento de água no município de Santa Luz – PI**, nas localidades Chalé, Baixão Novo e Solta (Etapa II), zona rural, totalizando 3 unidades implantadas, valor contratual de R\$ 289.558,02 e Termo de Recebimento Definitivo emitido em 16/05/2025. (ID SIMO 11405).
-
- 763** **Entrega da implantação de sistema de abastecimento de água no município de Ribeira do Piauí – PI**, na localidade Poço da Pedra, zona rural, totalizando 1 unidade implantada, valor contratual de R\$ 277.355,59 e Termo de Recebimento Definitivo emitido em 22/11/2025. (ID SIMO 14504).
-
- 764** **Entrega da ampliação de sistema de abastecimento de água no município de Santo Antônio de Lisboa – PI**, na zona urbana, totalizando 1 unidade executada, valor contratual de R\$ 270.684,00 e Termo de Recebimento Definitivo emitido em 22/05/2025. (ID SIMO 13194).
-
- 765** **Entrega da implantação de cisternas em placas de concreto no município de Simões – PI**, na zona rural, totalizando 22 unidades com capacidade de 16.000 litros, valor contratual de R\$ 386.011,06 e Termo de Recebimento Provisório emitido em 11/12/2025. (ID SIMO 15522).
-
- 766** **Entrega da implantação de sistema de abastecimento de água no município de Batalha – PI**, na localidade Curucas, zona rural, totalizando 1 unidade implantada, valor contratual de R\$ 172.184,71 e Termo de Recebimento Definitivo emitido em 05/12/2025. (ID SIMO 10676).
-
- 767** **Entrega da implantação de sistema de abastecimento de água no município de Floriano – PI**, na localidade Paracati, zona rural, totalizando 1 unidade implantada, valor contratual de R\$ 166.231,98 e Termo de Recebimento Definitivo emitido em 27/08/2025. (ID SIMO 11621).
-

768 **Entrega da implantação de sistema de abastecimento de água no município de Oeiras – PI**, na localidade Chapada dos Tapuias, zona rural, totalizando 1 unidade implantada, valor contratual de R\$ 154.008,04 e Termo de Recebimento Definitivo emitido em 26/12/2025. (ID SIMO 15425).

769 **Entrega da implantação de sistema de abastecimento de água no município de Teresina – PI**, na localidade São Vicente, totalizando 1 unidade implantada, valor contratual de R\$ 122.858,86 e Termo de Recebimento Provisório emitido em 05/11/2025. (ID SIMO 15518).

770 **Entrega da implantação de sistema de abastecimento de água no município de Buriti dos Lopes – PI**, na localidade Várzea do Simão, totalizando 1 unidade implantada, valor contratual de R\$ 118.969,32 e Termo de Recebimento Definitivo emitido em 18/11/2025. (ID SIMO 9382).

771 **Entrega da implantação de sistema de abastecimento de água no município de Ribeiro Gonçalves – PI**, na localidade Farofa, zona rural, totalizando 1 unidade implantada, valor contratual de R\$ 117.945,78 e Termo de Recebimento Definitivo emitido em 06/02/2025. (ID SIMO 13808).

772 **Entrega da implantação de sistema de abastecimento de água no município de Canto do Buriti – PI**, na localidade Bom Jesus, zona rural, totalizando 1 unidade implantada, valor contratual de R\$ 111.485,50 e Termo de Recebimento Definitivo emitido em 19/05/2025. (ID SIMO 12987).

773 **Entrega da implantação de bueiro tubular para drenagem pluvial no município de Teresina – PI**, na localidade Cajazeiras (Etapa II), totalizando 1 unidade implantada, valor contratual de R\$ 76.985,51 e Termo de Recebimento Provisório emitido em 17/11/2025. (ID SIMO 13809).

774 **Entrega da implantação de bueiro tubular para drenagem pluvial no município de Teresina – PI**, na localidade Cajazeiras, Etapa II, totalizando 1 unidade implantada, valor contratual de R\$ 76.985,51 e Termo de Recebimento Provisório emitido em 17/11/2025. (ID SIMO 13809).

775 **Entrega da implantação de sistema de abastecimento de água no município de Parnaíba – PI**, no Distrito de Irrigação Tabuleiros Litorâneos, zona rural, totalizando 1 unidade implantada, valor contratual de R\$ 161.010,22 e Termo de Recebimento Provisório emitido em 12/12/2025. (ID SIMO 14531).

776 **Entrega da implantação de sistema de abastecimento de água no município de Pajeú do Piauí – PI**, nas localidades Alto das Porteiras, Pé da Ladeira e Casinhas da Aroeira, zona rural, totalizando 3 unidades implantadas, valor contratual de R\$ 851.307,96 e Termo de Recebimento Provisório emitido em 04/12/2025. (ID SIMO 15719).

SEMARH

777 **Implantação de novos módulos do SIGA**, com investimento de R\$ 60.000,00, beneficiando mais de 200 usuários internos e externos em todo o estado ao ampliar funcionalidades de cobrança, fiscalização, monitoramento de barragens, alta gestão e indicadores ambientais, fortalecendo a gestão hídrica integrada e a capacidade de resposta da SEMARH.

778 **Realização do Workshop de Segurança Hídrica, em Teresina**, com investimento de R\$10.000,00, reunindo órgãos federais e estaduais e gerando diagnóstico técnico da situação hídrica do Piauí, fortalecendo governança, planejamento e integração com organismos internacionais como o Banco Mundial.

-
- 779** **Execução de ações de peixamento em grande escala**, com investimento de R\$432.000,00, beneficiando mais de 100 mil pessoas em 14 municípios, ampliando recomposição de estoques pesqueiros, fortalecendo a produção local e apoiando pescadores e comunidades tradicionais.
-
- 780** **Zeragem da pauta de autorizações e regularizações de outorgas de poços**, alcançando todos os municípios, com investimento administrativo de R\$12.000,00, beneficiando mais de 200 empreendedores e produtores ao acelerar processos, reduzir passivos e reforçar segurança jurídica na gestão dos recursos hídricos.
-
- 781** **Participação oficial do Governo do Piauí/SEMARH na COP 30**, com investimento de R\$ 2.700,00, articulando pautas ambientais com organismos multilaterais (ONU, PNUD, Banco Mundial, BID, FAO, UNEP, UNFCCC) e alcançando mais de 100 pessoas em agendas estratégicas sobre clima, REDD+ e transição ecológica.
-
- 782** **Implementação da 1ª Brigada Ambiental Mirim do Piauí**, iniciativa lançada pelo Instituto Cultivar Progresso e SEMARH no município de Teresina, reunindo crianças e adolescentes em um programa estruturado de educação ambiental, prevenção de queimadas e formação cidadã. A ação fortalece a cultura de preservação, estimula o protagonismo juvenil e amplia a capacidade de sensibilização comunitária para práticas sustentáveis no território. Evidência:
-
- 783** **Distribuição de 655.181 mudas nativas e frutíferas pelo Piauí, ação executada pela SEMARH com um investimento de R\$ 2.160.080,00 em todos os 12 Territórios de Desenvolvimento**, beneficiando diretamente famílias, agricultores, estudantes, lideranças comunitárias e gestores municipais, promovendo recuperação ambiental, educação socioambiental e incentivo à arborização urbana e rural.
-
- 784** **Certificação de 1.333 novos brigadistas ambientais em todo o estado**, ampliando a força de prevenção e combate a incêndios florestais na região e contribuindo para que o Estado alcançasse um recorde histórico anual na formação de brigadistas, fortalecendo a proteção ambiental, a segurança das comunidades locais e a capacidade de resposta a eventos climáticos extremos.
-
- 785** **Realização de mais de 1.106 castrações gratuitas, sendo 662 por meio do Castramóvel**, ampliando o controle populacional de cães e gatos, promovendo saúde pública, bem-estar animal e prevenção de zoonoses, com atendimento descentralizado e acesso facilitado para a população.
-
- 786** **Apreensão de 213 m³ de madeira ilegal em 2025**, realizada pela SEMARH, representando aumento de 86% em relação ao ano anterior, fortalecendo a fiscalização ambiental, o combate aos crimes florestais e a proteção dos recursos naturais no Estado do Piauí.
-
- 787** **Entrega de 45 kits de Equipamentos de Proteção Individual (EPIs) a quebradeiras de coco no Piauí**, realizada pela SEMARH para fortalecer a segurança do trabalho, valorizar a atividade extrativista tradicional e apoiar a preservação dos babaçuais, com anúncio de intensificação da fiscalização ambiental contra a derrubada ilegal.
-

788 Mapeamento de 96 barragens no Piauí, incluindo algumas de médio e grande porte, com o objetivo de identificar, catalogar e classificar em diferentes regiões do Piauí, garantindo maior segurança hídrica, prevenindo riscos e fortalecendo a gestão de recursos hídricos no estado.

789 Expansão da rede de monitoramento com a operação de 50 pontos estratégicos de medição da qualidade da água, viabilizada por investimentos em coleta e análise técnica, beneficiando a população e órgãos de controle em todo o estado ao fornecer dados precisos sobre a balneabilidade e potabilidade dos mananciais. A iniciativa amplia a transparência pública e o suporte à tomada de decisão, fortalecendo a governança dos recursos hídricos e a preservação dos ecossistemas locais pela SEMARH.

790 Aquisição e instalação de 10 estações agrometeorológicas de alta precisão, com investimento de R\$ 3.179.700,00, beneficiando produtores rurais, pesquisadores e gestores públicos ao viabilizar o monitoramento em tempo real de variáveis climáticas críticas, como índices pluviométricos e radiação solar. A iniciativa amplia a precisão das Contribuições e atualizações referentes ao capítulo 6 previsões de safra e o zoneamento agrícola, fortalecendo a resiliência do setor produtivo frente a eventos climáticos extremos e otimizando o planejamento estratégico da SEMARH.

791 Conclusão e publicação no Diário Oficial de 11 Planos de Manejo, com investimento de R\$ 1.012.813,83, beneficiando comunidades locais, gestores ambientais e o setor produtivo ao estabelecer normas técnicas de uso e conservação de áreas protegidas. A iniciativa amplia a segurança jurídica para o desenvolvimento sustentável e a proteção da biodiversidade, fortalecendo o ordenamento territorial das Unidades de Conservação e a eficácia das políticas de preservação ambiental da SEMARH.

792 Realização do 4º Encontro Regional ICLEI Nordeste, com investimento de R\$ 131.190,00, beneficiando gestores municipais, lideranças políticas e especialistas em sustentabilidade ao promover o intercâmbio de soluções climáticas e políticas públicas inovadoras para cidades resilientes. A iniciativa amplia a cooperação técnica internacional e o protagonismo do estado na agenda ambiental global, fortalecendo a governança climática multinível e a capacidade de articulação da SEMARH frente aos desafios da transição ecológica.

793 Entrega do Plano Estadual de Ação Climática, acompanhado da Análise de Riscos e Vulnerabilidade Climática e do Inventário de Emissões de Gases de Efeito Estufa (GEE), com investimento de R\$ 1.137.000,00, beneficiando gestores públicos, setores produtivos e a sociedade civil ao estabelecer metas de descarbonização e estratégias de adaptação. A iniciativa amplia o conhecimento técnico sobre o cenário climático regional e fornece diretrizes para o desenvolvimento de baixo carbono, fortalecendo a resiliência do estado e consolidando as políticas de enfrentamento à crise climática da SEMARH.

794 Elaboração e execução do Plano de Conservação de Nascentes e Rios, com investimento de R\$ 1.757.936,88, beneficiando comunidades ribeirinhas, agricultores e o abastecimento público ao promover a recuperação de matas ciliares, a proteção de olhos d'água e o controle de processos erosivos. A iniciativa amplia a segurança hídrica e a recarga dos aquíferos, fortalecendo a resiliência dos ecossistemas locais e garantindo a perenidade dos corpos d'água essenciais para o desenvolvimento sustentável do estado através da SEMARH.

SEDEC

- 795 Realização do Programa Defesa Civil na Escola em Teresina, Picos, Piripiri, Pedro II, Parnaíba, Esperantina e Floriano**, investimento de R\$ 2.240,00 em diárias, beneficiando professores, gestores, estudantes do 7º ano e 1º ano do ensino médio e comunidades escolares, totalizando a formação de 15 diretores, 30 professores e 75 alunos, realização de seminário para 600 pessoas, certificação de 75 estudantes, criação de 15 NEPDECS, ações educativas no Projeto Diálogos pelo Piauí e atividades lúdicas e teatrais sobre prevenção, proteção e meio ambiente em parceria com o Corpo de Bombeiros e a SECULT.
- 796 Implantação e operação do CEGRID – Centro Estadual de Gerenciamento de Riscos e Desastres**, investimento inicial de R\$ 105.000,00 em equipamentos, beneficiando toda a população piauiense nos 224 municípios, com monitoramento contínuo de eventos críticos, emissão de alertas meteorológicos, acompanhamento de queimadas e incêndios, suporte à tomada de decisão e integração com órgãos externos para planejamento de políticas públicas de prevenção e resposta a desastres.
- 797 Execução do RedColab em parceria com a CODEVASF nos municípios de Caxingó, Luís Correia, Ilha Grande e Piracuruca**, investimento de R\$ 1.280,00 em diárias, beneficiando 70 pessoas de comunidades ribeirinhas por meio da formação de NUPDECs (Núcleos Comunitários de Proteção e Defesa Civil), capacitação em monitoramento participativo, instalação de pluviômetros manuais e criação de banco de dados comunitário de chuvas, consolidando experiência reconhecida nacionalmente como referência de inovação social em prevenção e resposta.
- 798 Realização do Curso Técnico em Defesa Civil em parceria com o IFPI, em Teresina**, curso gratuito com participação de 150 servidores estaduais e municipais, bombeiros civis e voluntários, garantindo capacitação técnica para atuação em prevenção, mitigação, preparação, resposta e recuperação, alinhada à Política Nacional de Proteção e Defesa Civil e às necessidades estratégicas do Estado.
- 799 Lançamento do Plano Estadual de Proteção e Defesa Civil (PEPDEC) para todo o território piauiense**, sem custos adicionais, beneficiando diretamente os 224 municípios por meio da definição de diretrizes integradas entre União, Estado e municípios, fortalecendo a governança territorial, a redução de riscos e a gestão coordenada de desastres.
- 800 Realização do II Seminário de Proteção e Defesa Civil do Piauí**, reunindo representantes de cerca de 80 municípios do sul do estado para capacitação em prevenção de desastres, sistemas de alerta e combate a incêndios florestais, fortalecendo a articulação entre Sedec, Semarh, APPM e prefeituras e ampliando a capacidade municipal de resposta a riscos ambientais.
- 801 Implantação e teste do novo sistema de alerta da Defesa Civil Alerta**, que utilizou tecnologia de cell broadcast para enviar mensagens emergenciais a mais de 1 milhão de pessoas nos municípios de Teresina, Picos, Esperantina e Uruçuí, ampliando a capacidade de prevenção e resposta a desastres naturais por meio de alertas automáticos em celulares conectados às redes 4G e 5G e integrando uma nova ferramenta tecnológica na estratégia de proteção à população piauiense.

802

Fortalecimento da Defesa Civil por meio de parceria com a Codevasf e recebimento de mais de 300 equipamentos, incluindo 293 pluviômetros, 4 tablets, 4 GPS e 1 projetor, para integrar a rede colaborativa de monitoramento comunitário executada pelos Núcleos Comunitários de Proteção e Defesa Civil nos territórios piauienses, ampliando a capacidade de prevenção de desastres, coleta de dados e engajamento das comunidades em ações de proteção civil.

803

Lançamento do Programa Defesa Civil na Escola no Piauí, apresentado durante o Seminário “Piauí pela Infância e Juventude: Políticas de Proteção e Prevenção”, reunindo representantes da Defesa Civil, da Educação e do Pacto pelas Crianças para integrar conteúdos de prevenção a riscos, gestão de desastres e resiliência ao cotidiano escolar e capacitar estudantes e professores para atuarem na redução de vulnerabilidades e emergências nas comunidades escolares.

804

Lançamento da Campanha Banho Seguro em Batalha e Esperantina, iniciativa da Defesa Civil do Piauí, em parceria com a Secretaria do Turismo e o Corpo de Bombeiros, para orientar moradores, turistas e estudantes sobre cuidados e prevenção em áreas de banho como rios, lagoas, cachoeiras e balneários, promovendo palestras, treinamentos de segurança, sinalização de áreas de risco e distribuição de material educativo para reduzir acidentes e fortalecer práticas de proteção à vida nessas localidades.

805

Lançamento do projeto “Mães Protetoras, Mães Eficientes” pela Defesa Civil do Piauí no Instituto Rizzo Movement, em Teresina, promovendo capacitação de mães e cuidadoras em prevenção de acidentes domésticos, primeiros socorros e suporte psicológico e social, ampliando a autonomia, a segurança familiar e a preparação para situações de risco por meio de orientação educativa e prática para mulheres responsáveis pelo cuidado de dependentes.

806

Lançamento da Campanha Banho Seguro em Castelo do Piauí pela Defesa Civil do Estado, iniciativa que promoveu orientações de segurança, prevenção de acidentes em áreas de banho como rios e balneários, ações educativas e sinalização de pontos de risco para moradores e visitantes, fortalecendo as medidas de proteção à vida e ampliando a consciência sobre cuidados em ambientes aquáticos nas comunidades locais.

807

Entrega da recuperação da Barragem Bate-Maré e Chupeiro, no município de Paulistana – PI, com valor contratual de R\$ 3.899.561,07 e Termo de Recebimento Definitivo emitido em 11/04/2025. (ID SIMO 12879).

808

Entrega da recuperação de estradas vicinais com revestimento primário (36,00 km), no município de Floresta do Piauí – PI, com valor contratual de R\$ 1.983.989,50 e Termo de Recebimento Definitivo emitido em 03/07/2025. (ID SIMO 14087).

809

Entrega da construção de centro esportivo no bairro Tranqueira (Campo do GB), no município de Altos – PI, com valor contratual de R\$ 2.523.696,50 e Termo de Recebimento Provisório (TRP) emitido em 09/12/2025. (ID SIMO 13176).

810

Entrega da recuperação de estrada vicinal (30,80 km), no município de Itaueira – PI, com valor contratual de R\$ 1.694.896,66 e Termo de Recebimento Definitivo emitido em 02/05/2025. (ID SIMO 11809).

-
- 811** Entrega da pavimentação asfáltica em CBUQ (15.924,90 m²), no município de Pio IX – PI, com valor contratual de R\$ 1.573.532,17 e Termo de Recebimento Definitivo emitido em 12/06/2025. (ID SIMO 11818).
-
- 812** Entrega da pavimentação em paralelepípedo (10.016,00 m²) de vias, no município de Floresta do Piauí – PI, com valor contratual de R\$ 1.541.665,23 e Termo de Recebimento Definitivo emitido em 17/11/2025. (ID SIMO 13755).
-
- 813** Entrega da pavimentação em paralelepípedo (10.066,00 m²) de vias, no município de Canavieira – PI, com valor contratual de R\$ 1.529.917,68 e Termo de Recebimento Definitivo emitido em 19/03/2025. (ID SIMO 12649).
-
- 814** Entrega da pavimentação em paralelepípedo (11.130,34 m²) de vias públicas, no município de São Julião – PI, com valor contratual de R\$ 1.497.444,30 e Termo de Recebimento Definitivo emitido em 17/06/2025. (ID SIMO 13562).
-
- 815** Entrega da execução de pavimentação asfáltica (13.376,00 m²), no município de Barra d'Alcântara – PI, com valor contratual de R\$ 1.514.642,39 e Termo de Recebimento Definitivo emitido em 22/05/2025. (ID SIMO 14667).
-
- 816** Entrega da pavimentação em paralelepípedo (10.608,00 m²) de vias, no município de Campo Largo do Piauí – PI, com valor contratual de R\$ 1.541.838,23 e Termo de Recebimento Definitivo emitido em 28/04/2025. (ID SIMO 12332).
-
- 817** Entrega da pavimentação em paralelepípedo (10.325,28 m²) de vias, no município de Oeiras – PI, com valor contratual de R\$ 1.386.214,04 e Termo de Recebimento Definitivo emitido em 21/02/2025. (ID SIMO 13500).
-
- 818** Entrega da construção de uma ponte sobre o Rio Gurgueia, no município de Cristino Castro – PI, com valor contratual de R\$ 1.384.831,09 e Termo de Recebimento Definitivo emitido em 10/03/2025. (ID SIMO 12838).
-
- 819** Entrega da pavimentação em paralelepípedo (10.186,50 m²), no município de Lagoa do Sítio – PI, com valor contratual de R\$ 1.340.416,24 e Termo de Recebimento Definitivo emitido em 27/11/2025. (ID SIMO 13890).
-
- 820** Entrega da pavimentação em paralelepípedo (10.500,00 m²) de vias, no município de Domingos Mourão – PI, com valor contratual de R\$ 1.325.905,46 e Termo de Recebimento Definitivo emitido em 27/11/2025. (ID SIMO 11628).
-
- 821** Entrega da pavimentação em paralelepípedo (10.061,00 m²), no município de São José do Peixe – PI, com valor contratual de R\$ 1.274.957,06 e Termo de Recebimento Definitivo emitido em 12/03/2025. (ID SIMO 11899).
-
- 822** Entrega da execução de pavimentação em paralelepípedo (900,00 m²) e bueiro triplo celular (Rua Joaquim Viana), no município de Picos – PI, com valor contratual de R\$ 1.112.545,35 e Termo de Recebimento Definitivo emitido em 28/05/2025. (ID SIMO 11812).
-
- 823** Entrega da implantação de sistemas de abastecimento de água (4 unidades) em localidades rurais, no município de São João do Arraial – PI, com valor contratual de R\$ 1.067.553,66 e Termo de Recebimento Definitivo emitido em 24/07/2025. (ID SIMO 13569).
-

-
- 824** Entrega da pavimentação em paralelepípedo (7.263,06 m²) de vias, no município de Vila Nova do Piauí – PI, com valor contratual de R\$ 1.024.779,91 e Termo de Recebimento Definitivo emitido em 18/11/2025. (ID SIMO 13721).
-
- 825** Entrega da pavimentação em paralelepípedo (6.822,20 m²) de vias, no município de Vila Nova do Piauí – PI, com valor contratual de R\$ 1.022.276,55 e Termo de Recebimento Definitivo emitido em 19/05/2025. (ID SIMO 13264).
-
- 826** Entrega da recuperação de estradas vicinais (30,01 km) em diversas ligações locais, no município de Aroeiras do Itaim – PI, com valor contratual de R\$ 1.021.383,85 e Termo de Recebimento Definitivo emitido em 17/11/2025. (ID SIMO 13286).
-
- 827** Entrega da pavimentação em paralelepípedo (7.864,00 m²) de vias, no município de Teresina – PI, com valor contratual de R\$ 1.015.475,17 e Termo de Recebimento Definitivo emitido em 11/06/2025. (ID SIMO 13501).
-
- 828** Entrega da implantação de 9 sistemas simplificados de água (zona rural), no município de Oeiras – PI, com valor contratual de R\$ 1.068.004,94 e Termo de Recebimento Definitivo emitido em 10/06/2025. (ID SIMO 13636).
-
- 829** Entrega da pavimentação em paralelepípedo (6.525,00 m²) de vias, no município de Aroazes – PI, com valor contratual de R\$ 985.254,31 e Termo de Recebimento Definitivo emitido em 03/12/2025. (ID SIMO 13336).
-
- 830** Entrega da implantação de sistemas simplificados de água (7 unidades) em localidades rurais, no município de Dirceu Arcoverde – PI, com valor contratual de R\$ 934.002,36 e Termo de Recebimento Definitivo emitido em 08/08/2025. (ID SIMO 13203).
-
- 831** Entrega da pavimentação em paralelepípedo (5.977,20 m²) de vias públicas, no município de Alagoinha do Piauí – PI, com valor contratual de R\$ 814.550,30 e Termo de Recebimento Definitivo emitido em 26/06/2025. (ID SIMO 13570).
-
- 832** Entrega da reforma e construção de passagens molhadas (2 unidades) em localidades, no município de São Félix do Piauí – PI, com valor contratual de R\$ 783.875,13 e Termo de Recebimento Definitivo emitido em 01/12/2025. (ID SIMO 14240).
-
- 833** Entrega da pavimentação em paralelepípedo (6.425,00 m²) de vias, no município de Picos – PI, com valor contratual de R\$ 781.095,52 e Termo de Recebimento Definitivo emitido em 02/09/2025. (ID SIMO 13761).
-
- 834** Entrega da construção de passagens molhadas (2 unidades) em localidades rurais, no município de Alegrete do Piauí – PI, com valor contratual de R\$ 739.381,33 e Termo de Recebimento Definitivo emitido em 10/06/2025. (ID SIMO 13571).
-
- 835** Entrega da execução de pavimentação em paralelepípedo (5.424,00 m²), no município de Sebastião Leal – PI, com valor contratual de R\$ 720.025,23 e Termo de Recebimento Definitivo emitido em 01/12/2025. (ID SIMO 14645).
-
- 836** Entrega da reforma de praça, no município de São José do Peixe – PI, com valor contratual de R\$ 664.228,42 e Termo de Recebimento Definitivo emitido em 21/08/2025. (ID SIMO 11895).
-

-
- 837** Entrega da construção de passagens molhadas (2 unidades) na zona rural, no município de Betânia do Piauí – PI, com valor contratual de R\$ 612.495,18 e Termo de Recebimento Definitivo emitido em 21/02/2025. (ID SIMO 13592).
-
- 838** Entrega da recuperação de estradas vicinais com revestimento primário (10,60 km), no município de Aroazes – PI, com valor contratual de R\$ 611.727,30 e Termo de Recebimento Definitivo emitido em 17/09/2025. (ID SIMO 13231).
-
- 839** Entrega da pavimentação em paralelepípedo (4.500,00 m²) de vias, no município de Teresina – PI, com valor contratual de R\$ 609.951,79 e Termo de Recebimento Definitivo emitido em 17/09/2025. (ID SIMO 13549).
-
- 840** Entrega da pavimentação em paralelepípedo (4.125,00 m²) de vias, no município de Picos – PI, com valor contratual de R\$ 600.541,83 e Termo de Recebimento Definitivo emitido em 02/09/2025. (ID SIMO 13725).
-
- 841** Entrega da implantação de pavimentação em paralelepípedo (5.793,61 m²) no Assentamento Macaubeira (Localidade Jatobá), no município de Pavussu – PI, com valor contratual de R\$ 611.660,11 e Termo de Recebimento Definitivo emitido em 01/12/2025. (ID SIMO 8992).
-
- 842** Entrega da implantação de pavimentação em paralelepípedo (5.750,73 m²) na zona urbana, no município de Anísio de Abreu – PI, com valor contratual de R\$ 596.147,32 e Termo de Recebimento Definitivo emitido em 22/07/2025. (ID SIMO 8584).
-
- 843** Entrega da passagem molhada no Bairro Barro, no município de Aroazes – PI, com valor contratual de R\$ 564.075,04 e Termo de Recebimento Definitivo emitido em 02/09/2025. (ID SIMO 13230).
-
- 844** Entrega da implantação de pavimentação em paralelepípedo (5.205,00 m²) em localidades rurais (Vila Teteus 1 e 2), no município de Miguel Alves – PI, com valor contratual de R\$ 560.683,53 e Termo de Recebimento Definitivo emitido em 27/11/2025. (ID SIMO 10033).
-
- 845** Entrega da recuperação de estrada vicinal (22,00 km) na zona rural, no município de Bom Jesus – PI, com valor contratual de R\$ 546.270,34 e Termo de Recebimento Definitivo emitido em 28/03/2025. (ID SIMO 9351).
-
- 846** Entrega da implantação de pavimentação em paralelepípedo (5.252,64 m²) na zona rural, no município de São João da Serra – PI, com valor contratual de R\$ 531.038,80 e Termo de Recebimento Provisório emitido em 26/11/2025. (ID SIMO 13348).
-
- 847** Entrega da pavimentação em paralelepípedo (4.175,00 m²) de vias, no município de Teresina – PI, com valor contratual de R\$ 525.761,94 e Termo de Recebimento Definitivo emitido em 15/04/2025. (ID SIMO 14229).
-
- 848** Entrega da pavimentação em paralelepípedo (3.590,00 m²) de vias, no município de Teresina – PI, com valor contratual de R\$ 516.710,48 e Termo de Recebimento Definitivo emitido em 15/07/2025. (ID SIMO 12285).
-

-
- 849** Entrega da pavimentação em paralelepípedo (3.960,40 m²) de vias, no município de **Picos – PI**, com valor contratual de R\$ 516.037,02 e Termo de Recebimento Definitivo emitido em 02/12/2025. (ID SIMO 14643).
-
- 850** Entrega da pavimentação em paralelepípedo (3.360,00 m²) de vias, no município de **Piripiri – PI**, com valor contratual de R\$ 500.336,22 e Termo de Recebimento Definitivo emitido em 15/09/2025. (ID SIMO 13726).
-
- 851** Entrega da implantação de pavimentação em paralelepípedo (4.650,00 m²) em localidades rurais, no município de **Miguel Alves – PI**, com valor contratual de R\$ 496.693,06 e Termo de Recebimento Definitivo emitido em 24/07/2025. (ID SIMO 8950).
-
- 852** Entrega da implantação de pavimentação em paralelepípedo (5.044,00 m²), no município de **José de Freitas – PI**, com valor contratual de R\$ 495.973,31 e Termo de Recebimento Definitivo emitido em 11/03/2025. (ID SIMO 12320).
-
- 853** Entrega da construção de pontes (3 unidades) na zona rural, no município de **Nossa Senhora dos Remédios – PI**, com valor contratual de R\$ 482.012,56 e Termo de Recebimento Definitivo emitido em 15/04/2025. (ID SIMO 12501).
-
- 854** Entrega da construção de passagem molhada na Localidade **Curral Novo**, no município de **Acauã – PI**, com valor contratual de R\$ 499.615,57 e Termo de Recebimento Provisório emitido em 18/09/2025. (ID SIMO 12319).
-
- 855** Entrega da construção de passagem molhada na Localidade **Sítio dos Pessoas**, no município de **Aroeiras do Itaim – PI**, com valor contratual de R\$ 444.880,81 e Termo de Recebimento Definitivo emitido em 22/06/2025. (ID SIMO 13284).
-
- 856** Entrega da pavimentação em paralelepípedo (3.120,00 m²) de vias, no município de **Regeneração – PI**, com valor contratual de R\$ 406.684,36 e Termo de Recebimento Definitivo emitido em 28/04/2025. (ID SIMO 13800).
-
- 857** Entrega da construção de passagem molhada sobre o Riacho do Bilau, no município de **São Miguel da Baixa Grande – PI**, com valor contratual de R\$ 368.949,64 e Termo de Recebimento Definitivo emitido em 13/03/2025. (ID SIMO 11821).
-
- 858** Entrega da execução de pavimentação em paralelepípedo (2.592,64 m²), no município de **União – PI**, com valor contratual de R\$ 367.613,61 e Termo de Recebimento Definitivo emitido em 14/05/2025. (ID SIMO 14646).
-
- 859** Entrega da pavimentação em paralelepípedo (2.427,00 m²) de vias, no município de **Alagoinha do Piauí – PI**, com valor contratual de R\$ 321.341,65 e Termo de Recebimento Definitivo emitido em 28/06/2025. (ID SIMO 11608).
-
- 860** Entrega do sistema de abastecimento de água na Localidade **Milagroso/Malhada (zona rural)**, no município de **Floriano – PI**, com valor contratual de R\$ 350.405,11 e Termo de Recebimento Definitivo emitido em 12/06/2025. (ID SIMO 13522).
-
- 861** Entrega da implantação de passagem molhada na zona rural, no município de **Miguel Alves – PI**, com valor contratual de R\$ 319.929,81 e Termo de Recebimento Definitivo emitido em 02/12/2025. (ID SIMO 14251).
-

862 Entrega da pavimentação em paralelepípedo (2.400,00 m²) de vias rurais, no município de União – PI, com valor contratual de R\$ 309.629,33 e Termo de Recebimento Definitivo emitido em 15/04/2025. (ID SIMO 13875).

863 Entrega da construção de praça na Localidade Brejinho-Exú, no município de Oeiras – PI, com valor contratual de R\$ 296.081,39 e Termo de Recebimento Definitivo emitido em 28/11/2025. (ID SIMO 13247).

864 Entrega da implantação de dois sistemas de abastecimento de água simplificado (Tam-boril II e Patos II), no município de Itainópolis – PI, com valor contratual de R\$ 297.641,61 e Termo de Recebimento Definitivo emitido em 22/07/2025. (ID SIMO 14074).

865 Entrega da construção de portal de entrada, no município de Floresta do Piauí – PI, com valor contratual de R\$ 295.851,55 e Termo de Recebimento Definitivo emitido em 23/06/2025. (ID SIMO 13967).

866 Entrega da pavimentação em paralelepípedo (1.639,00 m²) de vias, no município de Picos – PI, com valor contratual de R\$ 223.803,91 e Termo de Recebimento Definitivo emitido em 21/03/2025. (ID SIMO 14076).

867 Entrega da pavimentação em paralelepípedo (1.410,00 m²), no município de Santa Cruz dos Milagres – PI, com valor contratual de R\$ 202.684,85 e Termo de Recebimento Definitivo emitido em 25/04/2025. (ID SIMO 13591).

868 Entrega da implantação de sistema simplificado de abastecimento de água (Localidade Chapada dos Mirós), no município de Aroeiras do Itaim – PI, com valor contratual de R\$ 154.331,53 e Termo de Recebimento Definitivo emitido em 12/05/2025. (ID SIMO 13560).

869 Entrega da implantação de sistema simplificado de água no Bairro Exposição, no município de Floriano – PI, com valor contratual de R\$ 118.405,39 e Termo de Recebimento Definitivo emitido em 12/06/2025. (ID SIMO 13521).

870 Entrega da construção de bueiros tubulares em concreto no Povoado Cocos, no município de Oeiras – PI, com valor contratual de R\$ 62.022,67 e Termo de Recebimento Definitivo emitido em 21/02/2025. (ID SIMO 11776).

SEFIR

871 Entrega de kits de irrigação e sementes em Sigefredo Pacheco, beneficiando 15 comunidades do município com a distribuição de 61 kits de irrigação e 1,2 toneladas de sementes de milho e feijão, fortalecendo a agricultura familiar, estimulando a produção rural no início do período chuvoso e contribuindo para a geração de renda e o desenvolvimento sustentável da região.

872 Entrega de kits de irrigação em Elesbão Veloso, beneficiando agricultores de associações rurais do município com a distribuição de 30 kits de irrigação por gotejamento, com capacidade para irrigar áreas de até 500 m² cada. A ação fortalece a agricultura familiar, amplia o uso de tecnologia no campo e contribui para o aumento da produtividade e da renda dos pequenos produtores, garantindo mais apoio e desenvolvimento para o meio rural do Piauí.

873

Entrega da 1ª Feira da Agricultura Irrigada em João Costa, promovida pela Secretaria da Irrigação e Infraestrutura Hídrica (Sefir), com apoio do Governo do Estado, fortalecendo a agricultura familiar no município. A ação inclui a entrega de kits de irrigação para agricultores locais, além de uma programação especial com palestras sobre tecnologias de irrigação e orientações técnicas, bem como espaços destinados à exposição e valorização da produção agrícola da região.

874

Entrega de kits de irrigação em Brejo do Piauí fortalece a agricultura familiar e garante geração de renda no município. A entrega de 30 kits de irrigação beneficia diretamente agricultores familiares, ampliando a produção local. A iniciativa permite irrigar áreas de até meio hectare, aumentando a produtividade, assegurando alimentos para o consumo das famílias e possibilitando a comercialização do excedente, contribuindo para a geração de renda e o fortalecimento da economia rural do município.

875

Entrega da recuperação de estrada vicinal (Povoado Piçarrinha, Cajueiro e Perus) no município de Domingos Mourão – PI, com extensão total de 51,44 km, valor contratual de R\$ 2.466.634,84 e Termo de Recebimento Definitivo emitido em 23/10/2025. (ID SIMO 12959).

876

Entrega da recuperação de estrada vicinal em revestimento primário na zona rural do município de Sigefredo Pacheco – PI, com extensão total de 40,63 km, valor contratual de R\$ 2.533.177,19 e Termo de Recebimento Definitivo emitido em 09/09/2025. (ID SIMO 14471).

877

Entrega da implantação de sistemas simplificados de abastecimento de água em diversas localidades na zona rural do município de São Lourenço do Piauí – PI, totalizando 12 unidades, valor contratual de R\$ 2.537.509,85 e Termo de Recebimento Definitivo emitido em 26/06/2025. (ID SIMO 13964).

878

Entrega da recuperação de estrada vicinal em material primário no município de Teresina – PI, com extensão total de 40,00 km, valor contratual de R\$ 2.049.303,48 e Termo de Recebimento Definitivo emitido em 08/07/2025. (ID SIMO 13349).

879

Entrega do sistema de abastecimento de água no município de Guaribas – PI, totalizando 1 unidade, valor contratual de R\$ 2.056.452,12 e Termo de Recebimento Definitivo emitido em 05/01/2025. (ID SIMO 8151).

880

Entrega da implantação de sistemas simplificados de abastecimento de água no município de São Braz do Piauí – PI, totalizando 12 unidades, valor contratual de R\$ 2.012.472,69 e Termo de Recebimento Definitivo emitido em 30/07/2025. (ID SIMO 12839).

881

Entrega da implantação de sistemas simplificados de água no município de Várzea Branca – PI, totalizando 12 unidades, valor contratual de R\$ 1.995.913,40 e Termo de Recebimento Definitivo emitido em 10/07/2025. (ID SIMO 13366).

882

Entrega da reforma, limpeza e ampliação de barragens no município de São Lourenço do Piauí – PI, totalizando 3 unidades, valor contratual de R\$ 1.981.057,90 e Termo de Recebimento Definitivo emitido em 09/09/2025. (ID SIMO 13380).

883

Entrega da pavimentação de vias em paralelepípedo na zona urbana do município de Novo Oriente do Piauí – PI, com área total de 12.990,00 m², valor contratual de R\$ 1.940.643,69 e Termo de Recebimento Definitivo emitido em 29/09/2025. (ID SIMO 13923).

-
- 884** Entrega da implantação de sistemas de abastecimento de água simplificado na zona rural do município de Miguel Alves – PI, totalizando 10 unidades, valor contratual de R\$ 1.779.916,84 e Termo de Recebimento Definitivo emitido em 09/12/2025. (ID SIMO 13387).
-
- 885** Entrega do sistema de abastecimento de água com ligações domiciliares em localidades rurais do município de Miguel Alves – PI, totalizando 11 unidades, valor contratual de R\$ 1.755.022,32 e Termo de Recebimento Definitivo emitido em 09/12/2025. (ID SIMO 13369).
-
- 886** Entrega do sistema de abastecimento de água simplificado com chafariz em localidades rurais do município de Miguel Alves – PI, totalizando 10 unidades, valor contratual de R\$ 1.752.138,45 e Termo de Recebimento Definitivo emitido em 15/12/2025. (ID SIMO 13370).
-
- 887** Entrega da pavimentação em paralelepípedo no município de São Pedro do Piauí – PI, com área total de 17.820,00 m², valor contratual de R\$ 1.938.890,27 e Termo de Recebimento Provisório emitido em 04/11/2025. (ID SIMO 12323).
-
- 888** Entrega da recuperação de estrada vicinal no município de Ribeira do Piauí – PI, com extensão total de 35,00 km, valor contratual de R\$ 1.717.365,48 e Termo de Recebimento Provisório emitido em 12/11/2025. (ID SIMO 14916).
-
- 889** Entrega da pavimentação em paralelepípedo no município de Miguel Leão – PI, com área total de 11.370,00 m², valor contratual de R\$ 1.555.964,61 e Termo de Recebimento Provisório emitido em 04/11/2025. (ID SIMO 13465).
-
- 890** Entrega da estrada vicinal no município de Nova Santa Rita – PI, com extensão total de 30,64 km, valor contratual de R\$ 1.570.970,90 e Termo de Recebimento Definitivo emitido em 08/07/2025. (ID SIMO 12005).
-
- 891** Entrega da implantação de sistemas de abastecimento de água em localidades rurais do município de São Lourenço do Piauí – PI, totalizando 7 unidades, valor contratual de R\$ 1.545.023,50 e Termo de Recebimento Definitivo emitido em 04/09/2025. (ID SIMO 14703).
-
- 892** Entrega da pavimentação em paralelepípedo em vias públicas no município de Fronteiras – PI, com área total de 10.074,00 m², valor contratual de R\$ 1.536.901,98 e Termo de Recebimento Provisório emitido em 16/10/2025. (ID SIMO 13568).
-
- 893** Entrega da construção e revitalização do portal de entrada do município de Alvorada do Gurguéia – PI, totalizando 1 unidade, valor contratual de R\$ 1.495.362,76 e Termo de Recebimento Definitivo emitido em 05/01/2026. (ID SIMO 12687).
-
- 894** Entrega da implantação de sistemas de abastecimento de água simplificado na zona rural do município de Miguel Alves – PI, totalizando 9 unidades, valor contratual de R\$ 1.477.774,73 e Termo de Recebimento Definitivo emitido em 15/12/2025. (ID SIMO 13388).
-
- 895** Entrega da implantação de sistemas simplificados de abastecimento de água no município de Floriano – PI, totalizando 9 unidades, valor contratual de R\$ 1.499.570,29 e Termo de Recebimento Definitivo emitido em 01/10/2025. (ID SIMO 13353).
-
- 896** Entrega da recuperação de estrada vicinal em material primário no município de Lagoinha do Piauí – PI, com extensão total de 30,69 km, valor contratual de R\$ 1.495.735,32 e Termo de Recebimento Provisório emitido em 06/11/2025. (ID SIMO 13027).
-

-
- 897** Entrega da adequação de estradas vicinais em revestimento primário na zona rural do município de Picos – PI, com extensão total de 30,40 km, valor contratual de R\$ 1.470.000,00 e Termo de Recebimento Provisório emitido em 07/11/2025. (ID SIMO 14668).
-
- 898** Entrega do sistema de abastecimento de água tipo simplificado em localidades rurais do município de Lagoa Alegre – PI, totalizando 9 unidades, valor contratual de R\$ 1.453.762,21 e Termo de Recebimento Definitivo emitido em 26/06/2025. (ID SIMO 13693).
-
- 899** Entrega da recuperação de estradas vicinais no município de Corrente – PI, com extensão total de 27,89 km, valor contratual de R\$ 1.441.835,85 e Termo de Recebimento Definitivo emitido em 27/11/2025. (ID SIMO 12884).
-
- 900** Entrega da implantação de sistemas simplificados de abastecimento de água com chafariz no município de Júlio Borges – PI, totalizando 9 unidades, valor contratual de R\$ 1.410.697,27 e Termo de Recebimento Definitivo emitido em 14/11/2025. (ID SIMO 13351).
-
- 901** Entrega da pavimentação em paralelepípedo no município de São João da Varjota – PI, com área total de 10.480,00 m², valor contratual de R\$ 1.492.393,51 e Termo de Recebimento Definitivo emitido em 29/09/2025. (ID SIMO 12433).
-
- 902** Entrega da pavimentação em paralelepípedo no município de Campo Maior – PI, com área total de 9.401,00 m², valor contratual de R\$ 1.483.606,66 e Termo de Recebimento Definitivo emitido em 29/08/2025. (ID SIMO 13365).
-
- 903** Entrega da pavimentação em paralelepípedo no município de Ipiranga do Piauí – PI, com área total de 10.598,00 m², valor contratual de R\$ 1.485.019,49 e Termo de Recebimento Definitivo emitido em 25/11/2025. (ID SIMO 14011).
-
- 904** Entrega da construção de praças públicas e palco de eventos no município de Agri-colândia – PI, totalizando 3 unidades, valor contratual de R\$ 1.344.780,74 e Termo de Recebimento Provisório emitido em 06/11/2025. (ID SIMO 13565).
-
- 905** Entrega da implantação de sistema de abastecimento de água em povoados no município de Nossa Senhora dos Remédios – PI, totalizando 3 unidades, valor contratual de R\$ 1.286.337,30 e Termo de Recebimento Definitivo emitido em 29/09/2025. (ID SIMO 14101).
-
- 906** Entrega do sistema de abastecimento de água no município de Alagoinha do Piauí – PI, totalizando 1 unidade, valor contratual de R\$ 1.282.290,87 e Termo de Recebimento Definitivo emitido em 29/09/2025. (ID SIMO 13352).
-
- 907** Entrega da extensão de redes de baixa tensão para atendimento a demandas no município de Guaribas – PI, com extensão total de 14,00 km, valor contratual de R\$ 1.225.681,76 e Termo de Recebimento Definitivo emitido em 23/10/2025. (ID SIMO 13386).
-
- 908** Entrega da recuperação de estrada vicinal na zona rural do município de Itaueira – PI, com extensão total de 21,45 km, valor contratual de R\$ 1.185.239,56 e Termo de Recebimento Provisório emitido em 27/11/2025. (ID SIMO 14754).
-
- 909** Entrega da implantação de sistemas de abastecimento de água no município de Caracol – PI, totalizando 6 unidades, valor contratual de R\$ 1.112.564,73 e Termo de Recebimento Definitivo emitido em 26/08/2025. (ID SIMO 13356).
-

-
- 910** Entrega da implantação de sistema simplificado de abastecimento de água no município de Fartura do Piauí – PI, totalizando 6 unidades, valor contratual de R\$ 1.092.748,53 e Termo de Recebimento Definitivo emitido em 01/07/2025. (ID SIMO 13392).
-
- 911** Entrega da implantação de sistemas de abastecimento de água em localidades rurais do município de Anísio de Abreu – PI, totalizando 4 unidades, valor contratual de R\$ 1.060.597,59 e Termo de Recebimento Provisório emitido em 07/11/2025. (ID SIMO 14256).
-
- 912** Entrega da pavimentação em paralelepípedo no município de Joaquim Pires – PI, com área total de 7.941,44 m², valor contratual de R\$ 1.056.931,82 e Termo de Recebimento Definitivo emitido em 27/11/2025. (ID SIMO 13285).
-
- 913** Entrega da pavimentação em paralelepípedo e drenagem superficial no município de Brejo do Piauí – PI, com área total de 7.878,00 m², valor contratual de R\$ 1.029.989,78 e Termo de Recebimento Definitivo emitido em 25/11/2025. (ID SIMO 14007).
-
- 914** Entrega do projeto básico de pavimentação em paralelepípedo no município de São João da Serra – PI, com área total de 7.154,32 m², valor contratual de R\$ 1.017.043,04 e Termo de Recebimento Provisório emitido em 07/11/2025. (ID SIMO 13469).
-
- 915** Entrega do projeto básico de restauração de rodovias no município de Alto Longá – PI, com extensão total de 27,00 km, valor contratual de R\$ 1.021.490,98 e Termo de Recebimento Definitivo emitido em 21/05/2025. (ID SIMO 12861).
-
- 916** Entrega da reforma, limpeza e ampliação de açudes no município de São Lourenço do Piauí – PI, totalizando 3 unidades, valor contratual de R\$ 993.171,96 e Termo de Recebimento Definitivo emitido em 16/05/2025. (ID SIMO 13473).
-
- 917** Entrega da reforma, limpeza e ampliação de açudes de pequeno porte no município de Bonfim do Piauí – PI, totalizando 2 unidades, valor contratual de R\$ 980.071,08 e Termo de Recebimento Definitivo emitido em 16/05/2025. (ID SIMO 14248).
-
- 918** Entrega da limpeza, recuperação e ampliação de açudes de pequeno porte no município de São Lourenço do Piauí – PI, totalizando 2 unidades, valor contratual de R\$ 983.448,99 e Termo de Recebimento Definitivo emitido em 23/12/2025. (ID SIMO 12257).
-
- 919** Entrega da recuperação e desobstrução de barreiros e pequenas barragens no município de Queimada Nova – PI, totalizando 28 unidades, valor contratual de R\$ 990.477,17 e Termo de Recebimento Definitivo emitido em 16/05/2025. (ID SIMO 13498).
-
- 920** Entrega da reforma, limpeza e ampliação de açudes de pequeno porte no município de São Lourenço do Piauí – PI, totalizando 2 unidades, valor contratual de R\$ 999.478,00 e Termo de Recebimento Definitivo emitido em 05/01/2026. (ID SIMO 12186).
-
- 921** Entrega da implantação de sistema de abastecimento de água em localidades rurais do município de Dirceu Arcoverde – PI, totalizando 2 unidades, valor contratual de R\$ 992.207,35 e Termo de Recebimento Definitivo emitido em 11/08/2025. (ID SIMO 14211).
-
- 922** Entrega da recuperação de estrada vicinal em material primário no município de Santa Luz – PI, com extensão total de 20,10 km, valor contratual de R\$ 969.422,12 e Termo de Recebimento Definitivo emitido em 13/06/2025. (ID SIMO 12309).
-

-
- 923** Entrega da perfuração e instalação de poços tubulares no município de Oeiras – PI, totalizando 6 unidades, valor contratual de R\$ 996.743,10 e Termo de Recebimento Definitivo emitido em 13/06/2025. (ID SIMO 10403).
-
- 924** Entrega da pavimentação em paralelepípedo no município de São Miguel do Tapuio – PI, com área total de 6.870,00 m², valor contratual de R\$ 966.021,55 e Termo de Recebimento Definitivo emitido em 15/09/2025. (ID SIMO 13706).
-
- 925** Entrega da pavimentação em paralelepípedo no município de Pavussu – PI, com área total de 6.770,28 m², valor contratual de R\$ 1.119.377,81 e Termo de Recebimento Definitivo emitido em 26/06/2025. (ID SIMO 13110).
-
- 926** Entrega da implantação de sistemas simplificados de abastecimento de água no município de São Lourenço do Piauí – PI, totalizando 5 unidades, valor contratual de R\$ 988.376,90 e Termo de Recebimento Definitivo emitido em 04/07/2025. (ID SIMO 13776).
-
- 927** Entrega da pavimentação em paralelepípedo no município de Baixa Grande do Ribeiro – PI, com área total de 5.034,00 m², valor contratual de R\$ 949.862,06 e Termo de Recebimento Definitivo emitido em 05/01/2026. (ID SIMO 14483).
-
- 928** Entrega da implantação de sistemas simplificados de água em localidades rurais do município de Anísio de Abreu – PI, totalizando 6 unidades, valor contratual de R\$ 919.742,35 e Termo de Recebimento Definitivo emitido em 29/08/2025. (ID SIMO 14281).
-
- 929** Entrega da recuperação de estrada vicinal no município de Campo Maior – PI, com extensão total de 17,97 km, valor contratual de R\$ 938.498,88 e Termo de Recebimento Definitivo emitido em 23/10/2025. (ID SIMO 14156).
-
- 930** Entrega da pavimentação em paralelepípedo no município de São Pedro do Piauí – PI, com área total de 5.749,20 m², valor contratual de R\$ 994.952,75 e Termo de Recebimento Definitivo emitido em 19/08/2025. (ID SIMO 13332).
-
- 931** Entrega da implantação de sistema de abastecimento d'água em localidades no município de Várzea Branca – PI, totalizando 3 unidades, valor contratual de R\$ 907.603,20 e Termo de Recebimento Definitivo emitido em 11/08/2025. (ID SIMO 12490).
-
- 932** Entrega da implantação de sistemas de abastecimento de água no município de Capitão Gervásio Oliveira – PI, totalizando 5 unidades, valor contratual de R\$ 892.755,65 e Termo de Recebimento Definitivo emitido em 08/08/2025. (ID SIMO 13864).
-
- 933** Entrega da pavimentação em paralelepípedo no município de São Miguel da Baixa Grande – PI, com área total de 6.585,06 m², valor contratual de R\$ 876.134,30 e Termo de Recebimento Definitivo emitido em 09/12/2025. (ID SIMO 13660).
-
- 934** Entrega da implantação de sistemas de abastecimento d'água na zona rural do município de Canto do Buriti – PI, totalizando 4 unidades, valor contratual de R\$ 865.138,90 e Termo de Recebimento Provisório emitido em 17/11/2025. (ID SIMO 14870).
-
- 935** Entrega da pavimentação em paralelepípedo no município de Olho d'Água do Piauí – PI, com área total de 6.804,00 m², valor contratual de R\$ 853.864,32 e Termo de Recebimento Provisório emitido em 04/11/2025. (ID SIMO 14456).
-

-
- 936** Entrega das obras de limpeza e recuperação de barreiros no município de Agricolândia – PI, totalizando 3 unidades, valor contratual de R\$ 880.907,27 e Termo de Recebimento Provisório emitido em 05/11/2025. (ID SIMO 11497).
-
- 937** Entrega da pavimentação em paralelepípedo no município de Teresina – PI, com área total de 4.900,00 m², valor contratual de R\$ 789.244,20 e Termo de Recebimento Definitivo emitido em 25/06/2025. (ID SIMO 13331).
-
- 938** Entrega da recuperação de estradas vicinais no município de Pavussu – PI, com extensão total de 18,40 km, valor contratual de R\$ 751.767,36 e Termo de Recebimento Definitivo emitido em 07/05/2025. (ID SIMO 11496).
-
- 939** Entrega da pavimentação em paralelepípedo no município de Hugo Napoleão – PI, com área total de 6.000,00 m², valor contratual de R\$ 798.701,18 e Termo de Recebimento Definitivo emitido em 25/11/2025. (ID SIMO 13238).
-
- 940** Entrega da implantação de sistemas simplificados de abastecimento de água no município de João Costa – PI, totalizando 4 unidades, valor contratual de R\$ 785.157,84 e Termo de Recebimento Provisório emitido em 11/11/2025. (ID SIMO 13936).
-
- 941** Entrega da execução de passagem molhada no município de Barreiras do Piauí – PI, totalizando 2 unidades, valor contratual de R\$ 818.720,37 e Termo de Recebimento Definitivo emitido em 19/11/2025. (ID SIMO 13567).
-
- 942** Entrega da implantação de sistemas simplificados de abastecimento de água no município de São Raimundo Nonato – PI, totalizando 5 unidades, valor contratual de R\$ 787.268,61 e Termo de Recebimento Definitivo emitido em 08/07/2025. (ID SIMO 13393).
-
- 943** Entrega da pavimentação em paralelepípedo no município de Santana do Piauí – PI, com área total de 5.004,00 m², valor contratual de R\$ 790.886,70 e Termo de Recebimento Definitivo emitido em 11/08/2025. (ID SIMO 13836).
-
- 944** Entrega do sistema de abastecimento de água tipo simplificado no município de Lagoa Alegre – PI, totalizando 5 unidades, valor contratual de R\$ 775.490,50 e Termo de Recebimento Definitivo emitido em 26/06/2025. (ID SIMO 13692).
-
- 945** Entrega da recuperação e desobstrução de barreiros e pequenas barragens no município de Jurema – PI, totalizando 26 unidades, valor contratual de R\$ 743.763,87 e Termo de Recebimento Definitivo emitido em 05/11/2025. (ID SIMO 14045).
-
- 946** Entrega da implantação de sistemas simplificados de abastecimento de água no município de Corrente – PI, totalizando 5 unidades, valor contratual de R\$ 739.935,06 e Termo de Recebimento Definitivo emitido em 29/08/2025. (ID SIMO 13381).
-
- 947** Entrega da pavimentação em paralelepípedo no município de Monsenhor Gil – PI, com área total de 5.554,00 m², valor contratual de R\$ 738.398,50 e Termo de Recebimento Definitivo emitido em 25/11/2025. (ID SIMO 13218).
-
- 948** Entrega da implantação de sistemas simplificados de abastecimento de água no município de Dirceu Arcoverde – PI, totalizando 4 unidades, valor contratual de R\$ 706.654,68 e Termo de Recebimento Definitivo emitido em 09/09/2025. (ID SIMO 14012).
-

-
- 949** Entrega da implantação de sistemas simplificados de abastecimento de água no município de São Braz do Piauí – PI, totalizando 4 unidades, valor contratual de R\$ 705.359,02 e Termo de Recebimento Definitivo emitido em 11/08/2025. (ID SIMO 14010).
-
- 950** Entrega da pavimentação em paralelepípedo no município de Eliseu Martins – PI, com área total de 5.530,00 m², valor contratual de R\$ 727.420,20 e Termo de Recebimento Definitivo emitido em 11/12/2025. (ID SIMO 13112).
-
- 951** Entrega da implantação de sistema simplificado de abastecimento de água no município de Fartura do Piauí – PI, totalizando 4 unidades, valor contratual de R\$ 700.040,94 e Termo de Recebimento Definitivo emitido em 29/05/2025. (ID SIMO 13345).
-
- 952** Entrega da construção de sistema de abastecimento d'água na zona rural do município de Várzea Branca – PI, totalizando 1 unidade, valor contratual de R\$ 697.477,45 e Termo de Recebimento Definitivo emitido em 11/08/2025. (ID SIMO 13915).
-
- 953** Entrega da implantação de sistema de abastecimento de água no município de União – PI, totalizando 8 unidades, valor contratual de R\$ 679.087,07 e Termo de Recebimento Definitivo emitido em 23/12/2025. (ID SIMO 10760).
-
- 954** Entrega da implantação de sistemas de abastecimento de água simplificado no município de Várzea Branca – PI, totalizando 4 unidades, valor contratual de R\$ 670.923,29 e Termo de Recebimento Definitivo emitido em 04/07/2025. (ID SIMO 13350).
-
- 955** Entrega da implantação de sistemas simplificados de abastecimento de água no município de Morro Cabeça no Tempo – PI, totalizando 4 unidades, valor contratual de R\$ 659.004,39 e Termo de Recebimento Definitivo emitido em 29/08/2025. (ID SIMO 13347).
-
- 956** Entrega da recuperação de estrada vicinal em material primário no município de Cabeceiras do Piauí – PI, com extensão total de 13,02 km, valor contratual de R\$ 619.922,00 e Termo de Recebimento Definitivo emitido em 26/06/2025. (ID SIMO 12532).
-
- 957** Entrega da implantação de sistemas simplificados de água no município de Oeiras – PI, totalizando 1 unidade, valor contratual de R\$ 615.608,71 e Termo de Recebimento Definitivo emitido em 01/10/2025. (ID SIMO 13394).
-
- 958** Entrega da pavimentação em paralelepípedo no município de Alto Longá – PI, com área total de 4.368,00 m², valor contratual de R\$ 674.461,94 e Termo de Recebimento Definitivo emitido em 08/10/2025. (ID SIMO 13775).
-
- 959** Entrega da implantação de sistemas de abastecimento de água no município de Jurema – PI, totalizando 3 unidades, valor contratual de R\$ 606.072,95 e Termo de Recebimento Definitivo emitido em 26/06/2025. (ID SIMO 13371).
-
- 960** Entrega da construção do portal de entrada e urbanização da orla da lagoa no município de Anísio de Abreu – PI, totalizando 1 unidade, valor contratual de R\$ 600.372,61 e Termo de Recebimento Definitivo emitido em 21/05/2025. (ID SIMO 13661).
-
- 961** Entrega da implantação de sistemas simplificados de abastecimento de água no município de São Lourenço do Piauí – PI, totalizando 4 unidades, valor contratual de R\$ 594.246,07 e Termo de Recebimento Definitivo emitido em 08/07/2025. (ID SIMO 13772).
-

-
- 962** Entrega da implantação de sistemas simplificados de abastecimento de água no município de São Raimundo Nonato – PI, totalizando 4 unidades, valor contratual de R\$ 591.768,56 e Termo de Recebimento Definitivo emitido em 11/08/2025. (ID SIMO 13385).
-
- 963** Entrega do projeto básico de pavimentação em paralelepípedo no município de Picos – PI, com área total de 3.791,87 m², valor contratual de R\$ 568.498,15 e Termo de Recebimento Definitivo emitido em 09/09/2025. (ID SIMO 13219).
-
- 964** Entrega da pavimentação em paralelepípedo no município de Francisco Macêdo – PI, com área total de 4.000,00 m², valor contratual de R\$ 532.347,47 e Termo de Recebimento Definitivo emitido em 19/11/2025. (ID SIMO 13305).
-
- 965** Entrega do sistema de abastecimento de água simplificado (chafariz) no município de Anísio de Abreu – PI, totalizando 3 unidades, valor contratual de R\$ 493.761,83 e Termo de Recebimento Definitivo emitido em 26/06/2025. (ID SIMO 13946).
-
- 966** Entrega da recuperação e desobstrução de barreiros e pequenas barragens no município de Dirceu Arcoverde – PI, totalizando 5 unidades, valor contratual de R\$ 494.417,60 e Termo de Recebimento Definitivo emitido em 29/08/2025. (ID SIMO 13998).
-
- 967** Entrega da recuperação de estradas vicinais no município de São Gonçalo do Gurguéia – PI, com extensão total de 11,20 km, valor contratual de R\$ 495.193,55 e Termo de Recebimento Definitivo emitido em 29/08/2025. (ID SIMO 14649).
-
- 968** Entrega da implantação de sistema de abastecimento de água simplificado no município de São Lourenço do Piauí – PI, totalizando 3 unidades, valor contratual de R\$ 492.633,44 e Termo de Recebimento Definitivo emitido em 29/08/2025. (ID SIMO 14359).
-
- 969** Entrega da implantação de sistemas simplificados de abastecimento de água no município de José de Freitas – PI, totalizando 3 unidades, valor contratual de R\$ 491.594,94 e Termo de Recebimento Definitivo emitido em 29/08/2025. (ID SIMO 13634).
-
- 970** Entrega da construção de praça no município de Monsenhor Gil – PI, totalizando 1 unidade, valor contratual de R\$ 480.262,20 e Termo de Recebimento Definitivo emitido em 30/07/2025. (ID SIMO 12865).
-
- 971** Entrega da pavimentação em paralelepípedo no município de Simplício Mendes – PI, com área total de 3.542,94 m², valor contratual de R\$ 474.817,44 e Termo de Recebimento Definitivo emitido em 13/06/2025. (ID SIMO 13215).
-
- 972** Entrega da pavimentação em paralelepípedo no município de Pau d'Arco do Piauí – PI, com área total de 3.360,00 m², valor contratual de R\$ 490.091,23 e Termo de Recebimento Definitivo emitido em 26/06/2025. (ID SIMO 13357).
-
- 973** Entrega da recuperação de estrada vicinal no município de Campo Maior – PI, com extensão total de 8,33 km, valor contratual de R\$ 449.829,31 e Termo de Recebimento Definitivo emitido em 23/10/2025. (ID SIMO 14155).
-
- 974** Entrega da construção de pequenas barragens de acumulação no município de Dirceu Arcoverde – PI, totalizando 4 unidades, valor contratual de R\$ 502.470,44 e Termo de Recebimento Definitivo emitido em 05/01/2026. (ID SIMO 9751).
-

-
- 975** Entrega da pavimentação em paralelepípedo no município de União – PI, com área total de 3.078,00 m², valor contratual de R\$ 422.860,66 e Termo de Recebimento Definitivo emitido em 21/05/2025. (ID SIMO 12135).
-
- 976** Entrega da pavimentação em paralelepípedo na zona rural do município de Teresina – PI, com área total de 2.796,00 m², valor contratual de R\$ 395.005,36 e Termo de Recebimento Definitivo emitido em 06/09/2025. (ID SIMO 12694).
-
- 977** Entrega da construção de praça no município de Várzea Branca – PI, totalizando 1 unidade, valor contratual de R\$ 395.738,80 e Termo de Recebimento Definitivo emitido em 26/06/2025. (ID SIMO 13367).
-
- 978** Entrega da pavimentação em paralelepípedo no município de Teresina – PI, com área total de 2.856,00 m², valor contratual de R\$ 387.525,02 e Termo de Recebimento Definitivo emitido em 11/08/2025. (ID SIMO 12805).
-
- 979** Entrega da pavimentação em paralelepípedo no município de Santo Antônio dos Milagres – PI, com área total de 2.877,00 m², valor contratual de R\$ 383.048,33 e Termo de Recebimento Definitivo emitido em 11/08/2025. (ID SIMO 13281).
-
- 980** Entrega da construção de praça de eventos no município de Anísio de Abreu – PI, totalizando 1 unidade, valor contratual de R\$ 380.000,00 e Termo de Recebimento Provisório emitido em 16/10/2025. (ID SIMO 13741).
-
- 981** Entrega da pavimentação em paralelepípedo no município de Alto Longá – PI, com área total de 2.835,00 m², valor contratual de R\$ 383.400,59 e Termo de Recebimento Definitivo emitido em 23/10/2025. (ID SIMO 13926).
-
- 982** Entrega da pavimentação em paralelepípedo na localidade Limpo Grande, no município de Alegrete do Piauí – PI, com área total de 2.429,00 m², valor contratual de R\$ 356.172,08 e Termo de Recebimento Definitivo emitido em 30/07/2025. (ID SIMO 13632).
-
- 983** Entrega da pavimentação em paralelepípedo no município de Santa Cruz dos Milagres – PI, com área total de 2.271,00 m², valor contratual de R\$ 310.833,88 e Termo de Recebimento Definitivo emitido em 19/08/2025. (ID SIMO 12136).
-
- 984** Entrega da pavimentação em paralelepípedo no município de São Raimundo Nonato – PI, com área total de 2.130,00 m², valor contratual de R\$ 349.109,05 e Termo de Recebimento Definitivo emitido em 13/06/2025. (ID SIMO 13663).
-
- 985** Entrega da implantação de sistema simplificado de abastecimento de água no município de Bela Vista do Piauí – PI, totalizando 2 unidades, valor contratual de R\$ 338.364,02 e Termo de Recebimento Definitivo emitido em 21/07/2025. (ID SIMO 13717).
-
- 986** Entrega da pavimentação em paralelepípedo em ruas do município de Santa Cruz dos Milagres – PI, com área total de 2.157,00 m², valor contratual de R\$ 293.302,08 e Termo de Recebimento Definitivo emitido em 16/05/2025. (ID SIMO 12306).
-
- 987** Entrega da pavimentação em paralelepípedo no município de Santa Cruz dos Milagres – PI, com área total de 2.177,40 m², valor contratual de R\$ 320.714,83 e Termo de Recebimento Definitivo emitido em 25/06/2025. (ID SIMO 13749).
-

-
- 988** Entrega da pavimentação em paralelepípedo no município de Anísio de Abreu – PI, com área total de 1.950,00 m², valor contratual de R\$ 324.469,71 e Termo de Recebimento Definitivo emitido em 26/06/2025. (ID SIMO 13767).
-
- 989** Entrega da implantação de sistema de abastecimento d'água no município de Guari-
bas – PI, totalizando 1 unidade, valor contratual de R\$ 287.879,78 e Termo de Recebimento Definitivo emitido em 29/05/2025. (ID SIMO 13921).
-
- 990** Entrega da implantação de sistema simplificado de abastecimento de água no muni-
cípio de Pau d'Arco do Piauí – PI, totalizando 3 unidades, valor contratual de R\$ 245.641,75 e Termo de Recebimento Definitivo emitido em 29/08/2025. (ID SIMO 13358).
-
- 991** Entrega da implantação de sistemas simplificados de abastecimento de água no mu-
nicípio de Anísio de Abreu – PI, totalizando 2 unidades, valor contratual de R\$ 247.652,24 e Termo de Recebimento Definitivo emitido em 08/07/2025. (ID SIMO 14515).
-
- 992** Entrega da reforma, limpeza e ampliação de barreiro no município de Bonfim do Piauí
– PI, totalizando 8 unidades, valor contratual de R\$ 294.703,35 e Termo de Recebimento Provisório emitido em 19/12/2025. (ID SIMO 15458).
-
- 993** Entrega da pavimentação de praça no município de Dirceu Arcoverde – PI, totalizando
1 unidade, valor contratual de R\$ 245.026,77 e Termo de Recebimento Provisório emitido em 17/10/2025. (ID SIMO 10739).
-
- 994** Entrega da implantação de sistema de abastecimento de água na localidade Amorim,
no município de São Lourenço do Piauí – PI, totalizando 1 unidade, valor contratual de R\$ 223.833,57 e Termo de Recebimento Definitivo emitido em 13/06/2025. (ID SIMO 13774).
-
- 995** Entrega da implantação de sistema de abastecimento de água no povoado Umburu-
çu, no município de Fartura do Piauí – PI, totalizando 1 unidade, valor contratual de R\$ 195.307,42 e Termo de Recebimento Definitivo emitido em 13/06/2025. (ID SIMO 13769).
-
- 996** Entrega da pavimentação em paralelepípedo no município de Agricolândia – PI, com
área total de 1.295,00 m², valor contratual de R\$ 192.158,69 e Termo de Recebimento Defi-
nitivo emitido em 26/06/2025. (ID SIMO 12842).
-
- 997** Entrega da recuperação de estrada vicinal no município de Socorro do Piauí – PI, com
extensão total de 7,00 km, valor contratual de R\$ 333.665,71 e Termo de Recebimento De-
finitivo emitido em 30/07/2025. (ID SIMO 10756).
-

Gestão, Administração e Transformação digital

SEFAZ

- 998 Entrega do novo portal da legislação tributária estadual**, facilitando o acesso de servidores, contribuintes e cidadãos às normas fiscais. A plataforma conta com busca inteligente, novos filtros e layout responsivo, tornando mais ágil a consulta, a atualização e a organização da legislação, além de ampliar a transparência e a eficiência dos serviços fazendários.
- 999 Entrega de edital do concurso público da Sefaz**, com 80 vagas e salários de até R\$ 27,6 mil. O certame contemplou os cargos de auditor fiscal, auditor governamental, analista do Tesouro Estadual e agente de tributos. A iniciativa amplia o quadro de servidores qualificados e fortalece a gestão fiscal e o desenvolvimento econômico do Piauí.
- 1000 Entrega do sistema de agendamento online para atendimento presencial nas agências da Sefaz**, facilitando o acesso dos contribuintes e reduzindo filas na capital e no interior. A iniciativa torna o atendimento mais ágil e eficiente, permitindo que o cidadão escolha dia e horário pelo site da secretaria, ao mesmo tempo em que otimiza o trabalho dos servidores, que passam a receber as demandas de forma organizada e antecipada.
- 1001 Entrega do aplicativo de educação fiscal da Sefaz**, ferramenta pioneira no Brasil, com abordagem lúdico-pedagógica voltada à cidadania e à educação fiscal. A iniciativa busca despertar, especialmente entre estudantes, a consciência sobre a importância da educação fiscal e estimular a participação do cidadão no controle social e no aperfeiçoamento da gestão pública.
- 1002 Entrega do espaço Inova Sefaz totalmente reformado**, dedicado ao desenvolvimento coletivo de projetos de modernização dos processos e à melhoria do ambiente de trabalho. A iniciativa fortalece a cultura de inovação, gestão por resultados e colaboração, oferecendo um ambiente adequado para encontros, oficinas, workshops e ações estratégicas promovidas pela Sefaz.
- 1003 Entrega do primeiro aplicativo de Educação Fiscal desenvolvido por uma Sefaz no Brasil**, lançado pelo Governo do Piauí. A ferramenta utiliza jogos, quizzes e premiações para promover, de forma lúdica e interativa, o entendimento sobre o papel social dos tributos, fortalecendo a cidadania fiscal e o controle social, especialmente entre estudantes.
- 1004 Inauguração do Inova Sefaz**, estúdio de inovação da Secretaria da Fazenda do Piauí, e formalização de parceria com o Sebrae para modernizar processos e qualificar os serviços públicos. A iniciativa integra a estratégia do Governo do Estado de investir em tecnologia, inovação e gestão colaborativa, promovendo o redesenho de processos, capacitações, cocriação de soluções e fortalecimento da eficiência e do impacto social das políticas públicas.

1005

Entrega do novo auditório da Secretaria da Fazenda do Piauí (Sefaz), no prédio-sede do Centro Administrativo, com capacidade para 79 lugares, reforçando a infraestrutura institucional e os espaços voltados à qualificação do serviço público. O ambiente conta com isolamento acústico e equipamentos audiovisuais de última geração, adequados para reuniões, eventos, capacitações e transmissões ao vivo. A iniciativa integra o processo de modernização da Sefaz e recebeu investimento total de R\$ 948.095,15, provenientes do Profisco II, com contrapartida do Tesouro Estadual, sendo aproximadamente R\$ 300 mil destinados à infraestrutura física e o restante à aquisição de mobiliário e equipamentos tecnológicos.

1006

Entrega do novo módulo de gestão patrimonial do Estado do Piauí, o Alpa, apresentado pela Secretaria da Fazenda (Sefaz-PI), com o objetivo de modernizar e qualificar o controle dos bens públicos estaduais. Integrado ao Sistema Integrado de Administração Financeira do Estado (Siafe-PI), o módulo permitirá o registro e o acompanhamento confiável de todo o patrimônio estadual, incluindo computadores, veículos, equipamentos e imóveis. A ferramenta já está em fase de implementação em órgãos estratégicos e representa um avanço na transparência, no planejamento e na tomada de decisões sobre a aplicação dos recursos públicos, fortalecendo a eficiência da gestão patrimonial do Estado.

SERES

1007

Mobilização territorial do Projeto Diálogos pelo Piauí, com investimento de R\$ 120.572,27 em diárias, articulando e mobilizando 6.804 representantes de sindicatos, movimentos sociais, conselhos, associações, fóruns, lideranças religiosas, quilombolas, indígenas, pescadores artesanais e organizações comunitárias nos 12 Territórios de Desenvolvimento durante oficinas de revisão do PPA, praça de serviços, capacitações e plenárias, alcançando participação total de 7.561 pessoas e fortalecendo a construção participativa de políticas públicas.

1008

Atendimento direto às Organizações da Sociedade Civil, realizado nos 224 municípios e 12 Territórios de Desenvolvimento, com investimento de R\$ 82.200,00 em apoio logístico, garantindo orientação, articulação intersetorial e suporte operacional a 1.703 representantes de movimentos sociais, cooperativas, fóruns, comitês e conselhos, beneficiando direta e indiretamente 52 mil pessoas e ampliando o acesso da sociedade civil às políticas públicas estaduais.

1009

Instalação da Mesa de Diálogo entre o Governo do Estado e os Sindicatos do Setor Privado (MESP), abrangendo os 12 Territórios de Desenvolvimento, reunindo 4 centrais sindicais, 1 federação e 15 sindicatos, beneficiando aproximadamente 35 mil trabalhadores, sem custos adicionais, e contribuindo para reduzir situações de mediação de conflitos de 84 registros em 2024 para 37 até novembro de 2025, fortalecendo mecanismos permanentes de escuta e pactuação.

1010

Criação e operacionalização da Mesa de Diálogo Permanente com o Movimento Interstadual das Quebradeiras de Coco Babaçu (MIQCB), com atuação nos 12 Territórios, especialmente Cacaís e Chapada das Mangabeiras, beneficiando diretamente mais de 10 mil mulheres, sem custos adicionais, com realização de cinco reuniões (instalação, três ordinárias e uma extraordinária) e apoio à regulamentação da Comissão de Monitoramento da Lei do Babaçu Livre, consolidando canal institucional de escuta, mediação e acompanhamento das pautas do extrativismo sustentável.

1011

Instituição do Conselho de Fomento e Colaboração do Estado do Piauí (CONFOCO-PI), abrangendo organizações da sociedade civil de todos os 224 municípios, sem custos adicionais, com participação de entidades enquadradas na Lei nº 13.019/2014, e com resultados como a articulação do Decreto nº 23.850/2025 (que atualiza normas das parcerias com OSCs) e elaboração do edital para seleção da sociedade civil, fortalecendo governança, transparência e qualificação das parcerias com o Estado.

1012

Instituição da Mesa Estadual de Diálogo Permanente com a CECOQ (Comunidades Quilombolas do Piauí), regulamentada pela Portaria nº 0021193000/2025 e atuante nos 12 Territórios de Desenvolvimento, beneficiando cerca de 250 comunidades quilombolas e atendendo a uma população estimada de 31.686 pessoas, sem custos adicionais, criando mecanismo permanente de prevenção, mediação e pactuação sobre conflitos e impactos socioambientais nos territórios tradicionais.

SIA

1013

Realização da Brasil Energy Conference 2025, sediada em Teresina e abrangendo municípios estratégicos da transição energética — Parnaíba, Luís Correia, Simões, Queimada Nova, Lagoa do Barro, São João do Piauí, Guadalupe, Serra do Inácio e Colônia do Piauí — reunindo mais de 4.000 participantes presenciais de 25 estados e 9 países, com investimento de R\$ 3.000.000,00, resultando no lançamento da Chamada Nordeste de R\$ 10 bilhões, na atração de R\$ 5 bilhões da CGN (1,4 GW), na validação do Porto de Luís Correia como hub de exportação, na definição do conceito de Power Shoring, no fortalecimento da AGRESP e na consolidação do Piauí como líder nacional em renováveis, com projeção de 15 mil empregos verdes e capacitação de 40 mil profissionais até 2030.

1014

Realização da Campus Party Weekend Piauí 2025 (#CWeekendPiauí2), promovida no Centro de Convenções de Teresina e mobilizando escolas e instituições via Campus na Estrada, reunindo 15.490 participantes — superando os 13 mil de 2024 — com investimento de R\$ 3.000.000,00, resultando em arenas temáticas, trilhas formativas, palestras, oficinas, competições, atividades de robótica e empreendedorismo, inclusão digital, fortalecimento do ecossistema de inovação, participação de 1.200 alunos da SEDUC e ampliação da visibilidade do Piauí como polo de tecnologia e IA.

1015

Implantação do IMPA Tech Nordeste, sediado no Tech Park Piauí em Teresina, ofertando gratuitamente o Bacharelado em Matemática da Tecnologia e Inovação, com 50 vagas anuais e prioridade para talentos nordestinos, recebendo investimento federal inicial de R\$ 17,9 milhões e contrapartida estrutural do Governo do Piauí, resultando na abertura da primeira turma, na projeção de operação plena em quatro anos e na descentralização da formação de excelência em IA, Ciência de Dados, Física e Computação, beneficiando jovens de todo o Brasil e fortalecendo o ecossistema científico do Nordeste.

1016

Execução do programa CapacitIA – Autonomia Digital, realizado em Teresina, Picos, Floriano, Piripiri e Parnaíba, beneficiando líderes de associações do OPA, pessoas idosas, mulheres e público geral, sem custo adicional informado, resultando no treinamento de 350 pessoas em 15 turmas — 200 líderes do OPA, 143 idosos, 10 mulheres e 44 participantes em turma geral — ampliando o letramento digital e a autonomia no uso de serviços governamentais e plataformas digitais.

1017

Preparação do Estado para o Índice de Maturidade Digital da ABEP-TIC, com abrangência estadual e impacto para toda a população, sem custo adicional informado, resultando na entrega do Plano de Ações, na submissão ao ciclo nacional de avaliação e na conquista da pontuação máxima de 179,50 pontos, garantindo o 1º lugar nacional e reconhecimento do Piauí como Estado de maturidade digital “ótima”, com nota máxima em todas as dimensões avaliadas.

1018

Elaboração e implementação da Estratégia de Governo Digital do Estado do Piauí (EGD-PI), em parceria com a Empresa de Tecnologia da Informação do Piauí (ETIPI), contemplando a definição de metas e indicadores de Governo Digital para o período 2025–2028, o alinhamento com o Plano de Gestão do Governo Estadual e com a Estratégia Nacional de Governo Digital, bem como a publicação do decreto e do documento oficial da EGD-PI, com ampla disponibilização em meio digital, assegurando transparência, integração institucional e modernização dos serviços públicos estaduais.

SEAD

1019

Paisagismo frontal da SEAD no Centro Administrativo, beneficiando servidores públicos e cidadãos com investimento de R\$ 134.696,93, criando uma fachada mais agradável e reforçando a qualificação estética e funcional do espaço público utilizado diariamente pela administração estadual.

1020

Programa Rede de Descontos do Servidor em todo o Piauí, beneficiando servidores públicos estaduais sem custos diretos, ampliando acesso a vantagens e descontos em empresas credenciadas e fortalecendo políticas de valorização do servidor.

1021

Implantação da Pista de Corrida do Centro Administrativo em Teresina, beneficiando cidadãos com investimento de R\$ 806.365,66, ampliando a oferta de espaços de esporte e lazer de uso público e incentivando práticas de saúde e bem-estar.

1022

Premiação Escola de Governo no Piauí, beneficiando servidores que se destacaram na formação de outros servidores sem custos diretos, fortalecendo o reconhecimento institucional e valorizando gestões e equipes que investem em capacitação e boas práticas no serviço público.

1023

Reforma do Núcleo de Tecnologia e Governo Digital no Centro Administrativo, beneficiando 56 servidores com investimento de R\$ 591.602,40, ampliando condições de trabalho, modernizando o ambiente e qualificando a infraestrutura destinada à transformação digital do Estado.

1024

Prêmio Caixa PPP – categoria Gestão Pública, reconhecimento nacional da Microrregião de Água e Esgoto do Estado do Piauí (MRAE) como projeto finalista por sua estruturação moderna e juridicamente sólida, alinhada ao Marco Legal do Saneamento.

ETIPI

- 1025 Atualização do Sistema Eletrônico de Informações – SEI 4.0**, modernizando a infraestrutura digital do Estado e beneficiando mais de 57 mil usuários em todos os municípios com novas funcionalidades, maior segurança e usabilidade. O investimento de R\$ 77.000,00 impulsionou a eficiência administrativa ao aprimorar painel de controle, filtros, inclusão de documentos, interface móvel e geração de PDFs em um clique, fortalecendo a gestão digital e ampliando a movimentação já superior a 2 milhões de processos administrativos.
- 1026 Implementação do Sistema de Atendimento aos Movimentos Sociais – SIAMOS**, ampliando o atendimento digital da SERES para cidadãos de todo o Piauí com investimento de R\$ 240.000,00. O sistema viabilizou cadastro de entidades sociais e permitiu a entrega de certificados de crédito do SEIPS a 65 instituições, fortalecendo a inclusão produtiva e a articulação com organizações do terceiro setor.
- 1027 Cadastro Digital do Programa Morar Bem Piauí**, estruturando ferramenta estadual de inscrição de famílias das faixas A e B do CadÚnico, com investimento de R\$ 26.000,00 e alcance potencial superior a 2 mil famílias em todo o estado. A plataforma já beneficiou 101 famílias até outubro de 2025 ao simplificar a inscrição, anexação de documentos e seleção dos beneficiários.
- 1028 Lançamento do Mapa da Cultura do Piauí**, plataforma digital desenvolvida para mapear artistas, produtores, grupos, espaços culturais e manifestações em todos os territórios, com investimento de R\$ 160.000,00. A ferramenta organiza o ecossistema cultural, fortalece políticas públicas do setor e amplia o acesso de agentes culturais à divulgação e à gestão integrada.
- 1029 Plataforma digital dos Jogos Escolares Piauienses – JEPIs 2025**, modernizando inscrições e gestão do evento esportivo com investimento de R\$ 26.000,00, beneficiando cerca de 15 mil estudantes de 800 escolas em 102 municípios. A plataforma permitiu que 1.148 atletas realizassem inscrições diretamente das suas cidades, ampliando inclusão digital, acessibilidade e participação.
- 1030 Sistema SICAR para gestão de acolhimento e reinserção social**, estruturando monitoramento digital de 35 comunidades terapêuticas parceiras com investimento aproximado de R\$ 160.000,00. A plataforma padroniza dados, acompanha permanência, organiza processos de reinserção e fortalece transparência, planejamento e políticas de enfrentamento às drogas em todo o Piauí.
- 1031 Fortalecimento da segurança digital e da maturidade tecnológica do Estado**, com investimento de R\$ 12 milhões em infraestrutura, capacitações e tecnologias avançadas de cibersegurança. A ETIPI bloqueou mais de 8 milhões de tentativas de ataques cibernéticos em 2025, reforçou proteção de dados com Conceito A em auditoria da LGPDNow, ampliou varreduras, monitoramento contínuo, parcerias estratégicas e consolidou ambiente estadual mais seguro, estável e resiliente.

1032

Expansão nacional dos negócios da ETIPI, posicionando o Piauí como referência para outros estados ao exportar tecnologia para todas as regiões do Brasil, incluindo Amazonas, Pará, Goiás, Alagoas e Tocantins, com custo aproximado de R\$ 56 mil para preparação contratual. As soluções da ETIPI passaram a influenciar políticas públicas, atrair delegações técnicas, firmar cooperações e consolidar o Piauí como referência nacional em interoperabilidade, inovação e eficiência digital.

1033

Ampliação da conectividade estadual por meio da PiauiLink, reforçando inclusão digital em todo o Piauí com investimento de R\$ 6.860.000,00 e beneficiando toda a população e 2.246 prédios públicos. A rede pública alcançou 2.042.849 usuários, ampliou Pontos de Acesso Público (de 246 para 298), expandiu PAGs (de 2.096 para 2.246), entregou 30 links satelitais e elevou a malha de fibra para 2.898 km e a rede metropolitana para 6.672 km. O Piauí atingiu 74,9% das escolas conectadas, ocupando a 2ª posição do Nordeste e avançando de 25% para 79% na meta de 2 Mbps por aluno.

1034

Modernização do cabeamento estruturado em 15 órgãos públicos, com investimento de R\$ 1.974.544,94 e execução em unidades de Teresina e Lagoa do Piauí, beneficiando órgãos estratégicos como Seplan, Segov, SSP, Sasc, Semarh, Secult e CDTER. A ação ampliou disponibilidade de rede, reduziu falhas, fortaleceu a segurança técnica e preparou a infraestrutura para novas demandas de transformação digital e automação.

1035

Reconhecimento nacional como Estado Mais Digital do Brasil, com o 1º lugar no Índice ABEP-TIC de Oferta de Serviços Públicos Digitais (IOSPD) 2025 e 3º lugar em Inovação na Oferta de Serviços Digitais, concedidos pela ABEP-TIC. O Piauí alcançou pontuação máxima ao demonstrar maturidade digital, eficiência das plataformas Gov. PI e integração de serviços, reunindo mais de 1,3 milhão de usuários ativos e mais de 500 serviços digitais acessíveis via aplicativo e web, consolidando liderança nacional em governo digital.

1036

1º lugar no Prêmio Excelência em Competitividade 2025, concedido pelo CLP ao Piauí Saúde Digital, solução da SESAPI desenvolvida com suporte tecnológico da ETIPI. A política pública foi reconhecida entre mais de 300 iniciativas por realizar mais de 1 milhão de atendimentos especializados via telemedicina em todos os municípios, reduzindo filas e tornando-se referência nacional em integração entre tecnologia, saúde e gestão pública.

1037

Reconhecimento como um dos estados que mais avançaram na conectividade escolar, segundo o Programa Escolas Conectadas do Governo Federal, colocando o Piauí na 2ª posição do Nordeste e na 4ª do Brasil. O estado alcançou 74,9% das 3.699 escolas conectadas, avançando de 65,6% em 2024 e elevando a meta de 2 Mbps por aluno de 25% para 79%, resultado diretamente associado à expansão da PiauiLink e às entregas estruturantes da ETIPI.

SEPLAN

1038 Entrega de novo sistema de avaliação orçamentária pela Seplan, modernizando os processos de planejamento e análise das ações governamentais. A ferramenta amplia a agilidade, a precisão e a transparência na identificação e no acompanhamento das demandas por cobertura orçamentária, estando integrada ao Siafe e fortalecendo os fluxos internos da Diretoria de Orçamento.

1039 Entrega do Sistema de Avaliação e Planejamento Orçamentário (Sapo) pela Seplan, integrando e otimizando a aplicação dos recursos do Estado. A nova plataforma torna mais eficiente a análise das demandas e coberturas orçamentárias das unidades gestoras, assegura maior segurança da informação e permite o acompanhamento em tempo real das despesas, fortalecendo a integração entre planejamento, orçamento e execução.

1040 Entrega da plataforma Metaggov fortalecendo a gestão por resultados no Piauí. A ferramenta integra dados de gestão governamental e otimiza o monitoramento estratégico, com foco inicial no acompanhamento do Plano de Gestão e do programa Pactos pelo Piauí, marcando o avanço do projeto piloto apresentado aos órgãos do setor público.

1041 Entrega da última edição do Diálogos pelo Piauí, com metodologia inovadora para a atualização do Plano Plurianual (PPA). Realizadas em todos os Territórios de Desenvolvimento, as oficinas ampliaram a participação social, alcançando população, lideranças comunitárias e gestores municipais, e resultaram na construção de um banco de informações estratégicas que subsidia a formulação de políticas públicas mais alinhadas às necessidades da população.

1042 Entrega da plataforma COTAS PI modernizando a gestão orçamentária do Estado. A ferramenta centraliza e padroniza o fluxo de elaboração, aprovação e ajuste das cotas orçamentárias, integrando informações do PLOA, do PPA, índices constitucionais e solicitações de alterações de valores. A iniciativa amplia a transparência e permite um acompanhamento mais preciso de todas as etapas do ciclo orçamentário.

PIAUIPREV

1043 Recorde em benefícios previdenciários concedidos no Estado do Piauí, beneficiando segurados ativos, inativos e pensionistas, com 1.504 aposentadorias e 564 pensões implantadas em 2025 (total de 2.068 benefícios), alcançando o maior volume anual desde 2016 e atingindo produtividade de 116%, evidenciando fortalecimento institucional, redução de estoques e maior eficiência na análise processual por meio da atuação dos Recursos Humanos da PiauíPrev.

1044 Premiação no Tribunal de Contas do Estado do Piauí com Selo Diamante, reconhecendo a Fundação Piauí Previdência nas categorias Gestão e Transparência Pública, Educação Previdenciária e Boas Práticas, valorizando serviços prestados aos segurados do RPPS em todo o Estado com atuação dos Recursos Humanos da PiauíPrev e consolidando a instituição como referência estadual em governança, eficiência administrativa e transparência.

1045 Lançamento da Cartilha Previdenciária no Estado do Piauí, beneficiando segurados ativos, inativos e pensionistas com conteúdo atualizado, orientações claras e padronização de informações sobre regras, direitos, serviços e procedimentos do RPPS, fortalecendo transparência, educação previdenciária e melhoria do atendimento por meio de trabalho técnico desenvolvido pelos Recursos Humanos da PiauíPrev.

1046

Ações da Ouvidoria da PiauíPrev na sede e em atendimentos itinerantes, beneficiando segurados ativos, inativos e pensionistas com 1.432 atendimentos realizados entre janeiro e novembro de 2025 (via SEI, WhatsApp, e-mail, Fala.BR e ações itinerantes), promovendo melhoria de fluxos internos, redução de falhas, ampliação da transparência, fortalecimento do diálogo institucional e reconhecimento público com premiação estadual, por meio da atuação dos Recursos Humanos da PiauíPrev.

1047

Estruturação de processos para contratações estratégicas da PiauíPrev em todo o Estado, beneficiando segurados ativos, inativos e pensionistas com preparação de futuros investimentos estimados em R\$ 21 milhões, abrangendo planejamento do Censo Previdenciário financiado pelo BIRD, reestruturação do projeto de reforma da sede, avanços do PRO-Gestão Nível II e ações do PROFISCO III, visando modernização administrativa, automação de processos, aperfeiçoamento de controles, qualificação dos fluxos internos e fortalecimento da governança previdenciária.

1048

Conquista da nota B no Índice de Situação Previdenciária (ISP-RPPS) pela Fundação Piauí Previdência (PiauíPrev), concedida pelo Ministério da Previdência Social, reconhecendo o avanço e a solidez da gestão do Regime Próprio de Previdência Social do Estado. O resultado, alcançado por apenas outros nove estados do país, atesta o compromisso com a boa governança, a transparência administrativa, o equilíbrio financeiro e a sustentabilidade atuarial, fortalecendo a segurança previdenciária dos servidores públicos do Piauí.

ANEXOS

Equipe de Governo e Equipe Técnica

GOVERNADORIA DO ESTADO

GOVERNADOR DO ESTADO DO PIAUÍ

Rafael Tajra Fonteles

VICE-GOVERNADOR DO ESTADO DO PIAUÍ

Themístocles de Sampaio Pereira Filho

SECRETÁRIO DE ESTADO DE GOVERNO - SEGOV

Ivanovick Feitosa Dias Pinheiro

SECRETARIA DE ESTADO DO PLANEJAMENTO - SEPLAN

Washington Luís de Sousa Bonfim

SECRETARIA DE ESTADO DA FAZENDA - SEFAZ

Emílio Joaquim de Oliveira Júnior

SECRETARIA DE ADMINISTRAÇÃO - SEAD

Samuel Pontes do Nascimento

SECRETÁRIO CHEFE DO GABINETE DO GOVERNADOR

Pedro Alves de Carvalho Rocha Filho

PROCURADORIA-GERAL DO ESTADO DO PIAUÍ - PGE

Francisco Gomes Pierot Júnior

ADMINISTRAÇÃO DIRETA

SECRETARIA DE ESTADO DE JUSTIÇA - SEJUS

Coronel PM Carlos Augusto Gomes de Sousa

SECRETARIA DE ESTADO DE SEGURANÇA PÚBLICA - SSP

Francisco Lucas Costa Veloso

SECRETARIA DE ESTADO DA EDUCAÇÃO - SEDUC

Francisco Washington Bandeira Santos Filho

SECRETARIA DE ESTADO DA SAÚDE - SESAPI

Antônio Luís Soares Santos

SECRETARIA DE ESTADO DE ASSISTÊNCIA SOCIAL, TRABALHO E DIREITOS HUMANOS - SASC

João de Deus Sousa

SECRETARIA DE ESTADO DO MEIO AMBIENTE E RECURSOS HÍDRICOS - SEMARH

Francisco Felipe da Luz Araújo

SECRETARIA DE ESTADO DA AGRICULTURA FAMILIAR - SAF

Rejane Tavares da Silva

SECRETARIA DE ESTADO DA ASSISTÊNCIA TÉCNICA E DEFESA AGROPECUÁRIA - SADA

Fábio Abreu Costa

SECRETARIA DE ESTADO DO AGRONEGÓCIO E EMPREENDEDORISMO RURAL - SEAGRO

Fábio Henrique Mendonça Xavier de Oliveira

SECRETARIA DE ESTADO DE CULTURA - SECULT

Rodrigo Amorim Oliveira Nunes

SECRETARIA DE ESTADO DE DEFESA CIVIL - SEDEC

José Icemar Lavor Neri

SECRETARIA DE ESTADO DA INFRAESTRUTURA - SEINFRA

Flávio Rodrigues Nogueira Júnior

SECRETARIA DE ESTADO DO DESENVOLVIMENTO ECONÔMICO - SDE

Janaína Pinto Marques Tavares

SECRETARIA DE ESTADO DE TRANSPORTES - SETRANS

Jonas Moura de Araújo

SECRETARIA DE ESTADO DO TURISMO - SETUR

Daniel Carvalho Oliveira Valente

SECRETARIA DE ESTADO PARA INCLUSÃO DA PESSOA COM DEFICIÊNCIA - SEID

Mauro Eduardo Cardoso e Silva

SECRETARIA DE ESTADO DAS CIDADES - SECID

Maria Vilani da Silva

SECRETARIA DE ESTADO DE RELAÇÕES SOCIAIS - SERES

Raimunda Núbia Lopes da Silva

SECRETARIA DE ESTADO DOS ESPORTES - SECEPI

Josiane Marques Campelo

SECRETARIA DE ESTADO DAS MULHERES - SEMPI

Zenaide Batista Lustosa Neta

SECRETARIA DE ESTADO DA IRRIGAÇÃO E INFRAESTRUTURA HÍDRICA - SEFIR

Firmino Soares Paulo

SECRETARIA DE INTELIGÊNCIA ARTIFICIAL, ECONOMIA DIGITAL, CIÊNCIA, TECNOLOGIA E INOVAÇÃO - SIA

André Macedo Santana

SECRETARIA DO SANEAMENTO BÁSICO

Magno Pires Alves Filho

SECRETARIA DE COMUNICAÇÃO

Marcelo Nunes Nolleto

ADMINISTRAÇÃO MILITAR

COMANDO-GERAL DA POLÍCIA MILITAR DO ESTADO DO PIAUÍ - PMPI

Coronel Scheiwann Scheleiden Lopes da Silva

GABINETE MILITAR DO ESTADO DO PIAUÍ - GAMIL

Capitão QOPM João Ricardo Pinto Sousa

COMANDO-GERAL DO CORPO DE BOMBEIROS MILITAR DO ESTADO DO PIAUÍ - CBMEPI

Coronel BM José Arimatéia Rêgo de Araújo

COORDENAÇÕES E CONTROLADORIA

COORDENADORIA DA JUVENTUDE DO ESTADO DO PIAUÍ - COJUV

Everton Alves Calisto

COORDENADORIA ESTADUAL DE ENFRENTAMENTO ÀS DROGAS E FOMENTO AO LAZER - CENDFOL

Simone Pereira de Farias Araujo

SUPERINTENDÊNCIA DE REPRESENTAÇÃO DO ESTADO DO PIAUÍ EM BRASÍLIA - SURPI

Erick Elysio Reis Amorim

DEFENSORIA PÚBLICA DO ESTADO DO PIAUÍ - DPE

Carla Yáscar Bento Feitosa Belchior

CONTROLADORIA-GERAL DO ESTADO - CGE

Maria do Amparo Esmério Silva

OUVIDORIA-GERAL DO ESTADO DO PIAUÍ

Raimundo Dutra de Araújo

ADMINISTRAÇÃO INDIRETA

AGÊNCIA DE ATRAÇÃO DE INVESTIMENTOS ESTRATÉGICOS - INVESTE

Victor Hugo Saraiva de Almeida

AGÊNCIA DE DEFESA AGROPECUÁRIA DO ESTADO DO PIAUÍ - ADAPI

João Rodrigues Filho

AGÊNCIA DE DESENVOLVIMENTO HABITACIONAL DO PIAUÍ - ADH

Igor Leonam Pinheiro Neri

AGÊNCIA DE FOMENTO E DESENVOLVIMENTO DO ESTADO DO PIAUÍ - BADESPI

Marcelo Jannotti Bueno

AGÊNCIA REGULADORA DOS SERVIÇOS PÚBLICOS DELEGADOS DO ESTADO DO PIAUÍ - AGRESPI

Thaís de Aragão Oliveira Araripe Palmeira Dias

EMPRESA DE TECNOLOGIA DA INFORMAÇÃO DO PIAUÍ - ETIPI

Ellen Gera de Brito Moura

EMPRESA DE GESTÃO DE RECURSOS DO PIAUÍ - EMGERPI

Antônio Torres da Paz

COMPANHIA FERROVIÁRIA E LOGÍSTICA DO PIAUÍ - CFLP

Wilson Nunes Martins

DEPARTAMENTO DE ESTRADAS DE RODAGEM DO PIAUÍ - DER-PI

Leonardo Sobral Santos

DEPARTAMENTO ESTADUAL DE TRÂNSITO - DETRAN-PI

Luana Maria Machado Barradas

FUNDAÇÃO DE AMPARO À PESQUISA DO ESTADO DO PIAUÍ - FAPEPI

João Xavier da Cruz Neto

FUNDAÇÃO PIAUÍ PREVIDÊNCIA - PIAUÍPREV

Flávio Chaib

FUNDAÇÃO RÁDIO E TELEVISÃO EDUCATIVA DO PIAUÍ - TV ANTARES

Mussoline Marques de Sousa Guedes

FUNDAÇÃO UNIVERSIDADE ESTADUAL DO PIAUÍ - FUESPI

Evandro Alberto de Sousa

INSTITUTO DE TERRAS DO PIAUÍ - INTERPI

Rodrigo Ribeiro Costa Cavalcante

INSTITUTO DE ASSISTÊNCIA À SAÚDE DOS SERVIDORES PÚBLICOS DO ESTADO DO PIAUÍ - IASPI

Daniele Amorim Aita

INSTITUTO DE DESENVOLVIMENTO DO PIAUÍ - IDEPI

Felipe de Melo Eulálio

INSTITUTO DE METROLOGIA DO ESTADO DO PIAUÍ - IMEPI

Francimar Alves de Macedo Júnior

JUNTA COMERCIAL DO ESTADO DO PIAUÍ - JUCEPI

Maria Alzenir Porto da Costa

ZONA DE PROCESSAMENTO DE EXPORTAÇÃO DE PARNAÍBA - ZPE

Álvaro Nolleto de Souza Filho

PORTO PIAUÍ

Raimundo Nonato Palmeira Dias Júnior

EQUIPE TÉCNICA ELABORAÇÃO BALANÇO ANUAL DA GESTÃO 2025

Gabriela Celso Melo Soares de Vasconcelos - SUPERINTENDENTE
SUPERINTENDÊNCIA DE MONITORAMENTO ESTRATÉGICO - COORDENAÇÃO - SUME

Gabriel de Almeida Oliveira DIGEPE/SUME

Marcio Joubert de Sousa Sampaio DIMA/SUME

Bruna Letícia Elias Pedrosa DIGEPE/SUME

Amanda Katielle Andrade Amorim DIGEPE/SUME

Evandro de Sousa e Silva Júnior DIGEPE/SUME

Nathália Castro Lima Aguiar DIGEPE/SUME

Enya Maria da Silva Fonseca DIGEPE/SUME

Fernanda Paula Farias Neto DIGEPE/SUME

Olga Luisa de Abreu Pereira DIGEPE/SUME

Isadora Lemos Vaz Campos DMPP/SUME

Maria Eduarda de Sousa Barros DMPP/SUME

Raul Wesley Leal Bonfim DMPP/SUME

Patricia de Oliveira Saraiva DMPP/SUME

Deborah Luiza Quaresma Pinheiro DIMA/SUME

Izabel Barbosa Oliveira DIMA/SUME

Tom Munique Marques Moraes DIMA/SUME

Alyne do Socorro Bandeira da Silva Costa DIMA/SUME

Julho de Oliveira Cantuário DIMA/SUME

André da Vera Cruz Leite DIMA/SUME

Deusdete Lucas dos Santos Neto DIMA/SUME

Renan Javian Neco de Sousa DIMA/SUME

Andrea Dayane Nunes Santos DIMA/SUME

Yolanda Maria Oliveira Costa DGCR/SUME

Roxane Firmeza Rocha GECF/DGCR/SUME

Maria do Socorro Portela Martins Veloso GECF/DGCR/SUME

Marcia Filândia Oliveira Medeiros GECF/DGCR/SUME

João Victor Melo de Vasconcelos GECF/DGCR/SUME

Almir Ricardo da Silva GECF/DGCR/SUME

Geovanna Gabrielle de Sousa e Silva GECF/DGCR/SUME

Luiz Henrique Sena Resende GECF/DGCR/SUME

Luis Felipe Feitosa de Carvalho **GECE/DGCR/SUME**
Maria Zuleide de Amorim Martins **GECE/DGCR/SUME**
Ana Jordane Melo Carvalho Bonfim **GECE/DGCR/SUME**
Samuel Rodrigues Ramos Nunes **GECE/DGCR/SUME**
Ellen Vitória Lima Claudino **GECE/DGCR/SUME**
Bruna de Freitas Iwata **PLANTI/CIET**
Lorena Moura Santana **PLANTI/CIET**
Davi Leal dos Santos Barbosa **PLANTI/CIET**
Diarlison Lucas Silva da Costa **DEAE/CIET**
Renata de Lacerda Antunes Borges Lopes **DEAE/CIET**
Matheus Girola Macedo Barbosa **DEAE/CIET**
Liége de Souza Moura **DEAE/CIET**
David Veras Holanda **DPLN/SUPOE**
Francisco Eliseu de Sousa Pereira Júnior **DPLN/SUPOE**
Zenon Soares de Araújo Júnior **DPLN/SUPOE**
Tiago Ferreira de Sousa Neto **DPLN/SUPOE**
Genesiano Ferreira da Silva Neto **DPLN/SUPOE**
Cíntia Bartz Machado **SUPERINTENDENTE - CENTRO DE INTELIGÊNCIA
EM ECONOMIA E ESTRATÉGIA TERRITORIAL**
Enia Jéssica Meneses de Lima **DOPP/SUPOE**
Eduardo Andrade Speeden **SUPERINTENDENTE - SUPERINTENDÊNCIA
DE COOPERAÇÃO TÉCNICO-FINANCEIRA**
Eduardo Nonato Machado Nobre **DOIN/SUTEF**
Célio de Sousa Pitanga **DOEX/SUTEF**
Itallo Haziél Miranda Gomes **DOIN/SUTEF**
Bruno Leonardo Alves Ribeiro **DOIN/SUTEF**
Adrianne Feitosa Arruda **SUPERINTENDENTE - SUPERINTENDÊNCIA
DE PLANEJAMENTO E ORÇAMENTO ESTADUAL - SUPOE**
Monique de Menezes Urra **SUPERINTENDENTE - SUPERINTENDÊNCIA DE GESTÃO - SUGESPLAN**
Karol Jefessom Alves de Sousa **DGEP/SUGESPLAN**
Karoline Vitória Gonçalves Fernandes **SUGESPLAN**
Luiz Raphael Soares Melo **DITI/SUGESPLAN**
Bruno Casanova Cerullo **SUPERINTENDENTE - SUPERINTENDÊNCIA
DE MINERAÇÃO E ENERGIAS RENOVÁVEIS - SUMER**
Gabriela Oliveira Rodrigues **DIMER/SUMER**
Vanessa Rodrigues da Silva **DIMER/SUMER**
João Pedro Coelho Barbosa **DIMER/SUMER**

